



**BAHANA**

TCW Investment Management

A member of IFG

PEMBARUAN PROSPEKTUS

# REKSA DANA BAHANA PRIMAVERA PLUS

Prospektus ini  
diterbitkan di Jakarta  
pada 31 Maret 2025

## PEMBARUAN PROSPEKTUS BAHANA PRIMAVERA PLUS

Tanggal Efektif : 1 Agustus 1996

Tanggal Mulai Penawaran : 8 Agustus 1996

**SEBELUM MEMUTUSKAN UNTUK MEMBELI EFEK INI ANDA HARUS TERLEBIH DAHULU MEMPELAJARI MENGENAI MANAJER INVESTASI (BAB III), TUJUAN DAN KEBIJAKAN INVESTASI (BAB V) DAN FAKTOR-FAKTOR RISIKO YANG UTAMA (BAB VIII).**

BAHANA PRIMAVERA PLUS ("**BAHANA PRIMAVERA PLUS**") adalah Reksa Dana berbentuk Kontrak Investasi Kolektif berdasarkan Undang-Undang No.8 tahun 1995 tentang Pasar Modal dan peraturan pelaksanaannya.

BAHANA PRIMAVERA PLUS bertujuan untuk mencapai apresiasi modal dalam jangka panjang melalui penempatan dana dalam saham dan Efek Bersifat Utang di Pasar Modal dan Pasar Uang.

BAHANA PRIMAVERA PLUS mempunyai komposisi portofolio:

- minimum 80% (delapan puluh persen) dalam bentuk Saham yang tercatat di Bursa Efek di Indonesia; dan
- maksimum 20% (dua puluh persen) dalam bentuk instrumen Pasar Uang dan Obligasi.

Manajer Investasi dapat menempatkan jumlah tertentu dari aset BAHANA PRIMAVERA PLUS dalam bentuk Kas antara lain untuk keperluan penyelesaian transaksi Efek, pemenuhan pembayaran kewajiban kepada Pemegang Unit Penyertaan dan pembayaran biaya-biaya yang menjadi beban BAHANA PRIMAVERA PLUS sebagaimana diatur dalam Kontrak Investasi Kolektif, dan Prospektus BAHANA PRIMAVERA PLUS

### PENAWARAN UMUM

PT Bahana TCW Investment Management selaku Manajer Investasi melakukan penawaran umum atas Unit Penyertaan BAHANA PRIMAVERA PLUS secara terus menerus sampai dengan 200.000.000 (dua ratus juta) Unit Penyertaan.

Setiap Unit Penyertaan BAHANA PRIMAVERA PLUS ditawarkan dengan harga sama dengan Nilai Aktiva Bersih awal yaitu sebesar Rp1.000,- (seribu rupiah) per Unit Penyertaan pada hari pertama penawaran, dan selanjutnya harga setiap Unit Penyertaan ditetapkan berdasarkan Nilai Aktiva Bersih BAHANA PRIMAVERA PLUS pada akhir Hari Bursa yang bersangkutan.

Untuk pembelian Unit Penyertaan BAHANA PRIMAVERA PLUS, Pemegang Unit Penyertaan akan dikenakan biaya pembelian (*subscription fee*) sebesar maksimum 1.5% (satu koma lima persen) dari nilai pembelian Unit Penyertaan. Pemegang Unit Penyertaan akan dikenakan biaya Penjualan Kembali (*redemption fee*) sebesar maksimum 1.5% (satu koma lima persen) dari nilai Penjualan Kembali Unit Penyertaan. Pemegang Unit Penyertaan akan dikenakan biaya Pengalihan (*switching fee*) sebesar maksimum 2% (dua persen) setiap transaksi yang dihitung dari nilai transaksi Pengalihan Unit Penyertaan yang dikenakan pada saat Pemegang Unit Penyertaan melakukan pengalihan Unit (perincian lebih lanjut dapat dilihat pada Bab IX).

#### Manajer Investasi



#### PT Bahana TCW Investment Management

Graha CIMB Niaga, Lantai 21,  
Jl. Jend. Sudirman Kav. 58, Jakarta 12190  
Telepon : (021) 250-5277  
Faksimile : (021) 250-5279

#### Bank Kustodian



#### Standard Chartered Bank, Cabang Jakarta

World Trade Centre II  
Jalan Jenderal Sudirman Kaveling 29-31  
Jakarta 12920, Indonesia  
Telp. : (62 21) 2555 0200  
Fax. : (62 21) 2555 0002 / 3041 5002

**MANAJER INVESTASI TELAH MEMPEROLEH IZIN DAN TERDAFTAR SEBAGAI MANAJER INVESTASI DI PASAR MODAL DAN DALAM MELAKUKAN KEGIATAN USAHANYA MANAJER INVESTASI DIAWASI OLEH OTORITAS JASA KEUANGAN**

**OTORITAS JASA KEUANGAN TIDAK MEMBERIKAN PERNYATAAN MENYETUJUI ATAU TIDAK MENYETUJUI EFEK INI. TIDAK JUGA MENYATAKAN KEBENARAN ATAU KECUKUPAN ISI PROSPEKTUS INI. SETIAP PERNYATAAN YANG BERTENTANGAN DENGAN HAL-HAL TERSEBUT ADALAH PERBUATAN MELANGGAR HUKUM.**

Prospektus ini diterbitkan di Jakarta pada bulan Maret 2025

#### **UNTUK DIPERHATIKAN**

BAHANA PRIMAVERA PLUS tidak termasuk produk investasi dengan penjaminan. Sebelum membeli Unit Penyertaan BAHANA PRIMAVERA PLUS, calon Pemegang Unit Penyertaan harus terlebih dahulu mempelajari dan memahami Prospektus dan dokumen penawaran lainnya. Isi dari Prospektus dan dokumen penawaran lainnya bukanlah suatu saran, baik dari sisi bisnis, hukum, maupun perpajakan. Oleh karena itu, calon Pemegang Unit Penyertaan disarankan untuk meminta pertimbangan atau nasehat dari pihak yang kompeten sehubungan dengan investasi dalam BAHANA PRIMAVERA PLUS. Calon Pemegang Unit Penyertaan harus menyadari bahwa terdapat kemungkinan Pemegang Unit Penyertaan BAHANA PRIMAVERA PLUS akan menanggung risiko sehubungan dengan Unit Penyertaan BAHANA PRIMAVERA PLUS yang dipegangnya. Sehubungan dengan kemungkinan adanya risiko tersebut, apabila dianggap perlu calon Pemegang Unit Penyertaan dapat meminta pendapat dari pihak-pihak yang berkompeten atas aspek bisnis, hukum, keuangan, perpajakan, maupun aspek lain yang relevan.

## DAFTAR ISI

ISTILAH DAN DEFINISI .....	4
INFORMASI MENGENAI BAHANA PRIMAVERA PLUS .....	12
MANAJER INVESTASI .....	15
BANK KUSTODIAN .....	18
TUJUAN DAN KEBIJAKAN INVESTASI .....	20
METODE PENGHITUNGAN NILAI PASAR WAJAR DARI EFEK DALAM PORTOFOLIO BAHANA PRIMAVERA PLUS .....	23
PERPAJAKAN .....	25
RISIKO INVESTASI .....	27
IMBALAN JASA DAN ALOKASI BIAYA .....	29
HAK-HAK PEMEGANG UNIT PENYERTAAN .....	32
PENDAPAT AKUNTAN TENTANG LAPORAN KEUANGAN .....	33
PERSYARATAN DAN TATA CARA PEMBELIAN UNIT PENYERTAAN .....	34
PERSYARATAN DAN TATA CARA PENJUALAN KEMBALI (PELUNASAN) UNIT PENYERTAAN .....	40
TATA CARA PENGALIHAN UNIT PENYERTAAN .....	43
TATA CARA PENGALIHAN KEPEMILIKAN KEPADA PIHAK LAIN .....	46
PEMBUBARAN DAN HASIL LIKUIDASI .....	47
SKEMA PEMBELIAN, PENJUALAN KEMBALI, DAN PENGALIHAN UNIT PENYERTAAN BAHANA PRIMAVERA PLUS .....	54
PENYELESAIAN PENGADUAN PEMEGANG UNIT PENYERTAAN .....	59
PENYELESAIAN SENGKETA .....	60
PENYEBARLUASAN PROSPEKTUS DAN FORMULIR PEMESANAN PEMBELIAN UNIT PENYERTAAN .....	61

**BAB I**  
**ISTILAH DAN DEFINISI**

**1. AFILIASI**

Afiliasi adalah:

- a. hubungan keluarga karena perkawinan dan keturunan sampai derajat kedua, baik secara horisontal maupun vertikal;
- b. hubungan antara 1 (satu) pihak dengan pegawai, Direktur, atau Komisaris dari pihak tersebut;
- c. hubungan antara 2 (dua) perusahaan dimana terdapat 1 (satu) atau lebih anggota Direksi atau Komisaris yang sama;
- d. hubungan antara perusahaan dengan suatu pihak, baik langsung maupun tidak langsung, mengendalikan atau dikendalikan oleh perusahaan tersebut;
- e. hubungan antara 2 (dua) perusahaan yang dikendalikan baik langsung maupun tidak langsung oleh pihak yang sama; atau
- f. hubungan antara perusahaan dan pemegang saham utama.

**2. AGEN PENJUAL EFEK REKSA DANA**

Agen Penjual Efek Reksa Dana adalah Pihak yang ditunjuk oleh Manajer Investasi untuk melakukan penjualan Efek Reksa Dana berdasarkan kontrak kerja sama dengan Manajer Investasi pengelola Reksa Dana sebagaimana dimaksud dalam Peraturan Otoritas Jasa Keuangan Nomor : 39/POJK.04/2014 tanggal 30-12-2014 (tiga puluh Desember dua ribu empat belas) perihal Agen Penjual Reksa Dana, beserta penjelasannya dan perubahan-perubahannya serta penggantinya yang mungkin ada di kemudian hari.

**3. Bahana Link**

Bahana Link merupakan suatu media elektronik yang disediakan oleh Manajer Investasi berupa aplikasi website/internet dan aplikasi dalam bentuk media elektronik lainnya, yang memberikan fasilitas pelaporan dan/atau transaksi reksa dana bagi calon Pemegang Unit Penyertaan atau Pemegang Unit Penyertaan secara *online*.

**4. BAHANA PRIMAVERA PLUS**

BAHANA PRIMAVERA PLUS adalah Reksa Dana berbentuk Kontrak Investasi Kolektif yang dibuat berdasarkan Undang-Undang Nomor 8 tahun 1995 tentang Pasar Modal beserta peraturan pelaksanaannya di bidang Reksa Dana, sebagaimana termaktub dalam Akta Kontrak Investasi Kolektif Reksa Dana Bahana Dana Abadi dan Reksa Dana Bahana Dana Prima Nomor 102 tanggal 25 Juli 1996 yang dibuat di hadapan Ny. Poerbaningsih Adi Warsito, SH, Notaris di Jakarta, sebagaimana telah dirubah dengan akta Addendum Kontrak Investasi Kolektif Reksa Dana Bahana Dana Abadi dan Reksa Dana Bahana Dana Prima Nomor 95 tanggal 23 Nopember 2001 yang dibuat di hadapan Nyonya Doktoranda Raden Roro Hariyanti Poerbiantari, SH sebagai pengganti Ny. Poerbaningsih Adi Warsito, SH, Notaris di Jakarta, Akta Pembubaran dan Likuidasi Reksa Dana Bahana Dana Abadi Nomor 76 tanggal 25 Juni 2003, Addendum I Kontrak Investasi Kolektif Reksa Dana Bahana Dana Abadi dan Reksa Dana Bahana Dana Prima Nomor 77 tanggal 25 Juni 2003, Addendum II Kontrak Investasi Kolektif Reksa Dana Bahana Dana Abadi dan Reksa Dana Bahana Dana Prima Nomor 2 tanggal 01 Juli 2004, Addendum III Kontrak Investasi Kolektif Reksa Dana Bahana Dana Prima Nomor 66 tanggal 27 Maret 2008, yang mana keempat Akta tersebut dibuat oleh dan di hadapan Ny. Poerbaningsih Adi Warsito, SH, Notaris di Jakarta, Addendum IV Kontrak Investasi Kolektif Reksa Dana Bahana Dana Prima Nomor 237 tanggal 31 Juli 2009, Akta Penggantian Bank Kustodian Reksa Dana Bahana Dana Prima serta perubahan dan Pernyataan Kembali Kontrak Investasi Kolektif Reksa Dana Bahana Dana Prima Nomor 02 tanggal 1 Juli 2013, Addendum V Kontrak Investasi Kolektif Reksa Dana Bahana Dana Prima Nomor 19 tanggal 06 Mei 2014 dan Addendum VI Kontrak Investasi Kolektif Reksa Dana Bahana Dana Prima Nomor 43 tanggal 07 Desember 2015 yang

mana keempatnya dibuat di hadapan Arry Supratno, SH, Notaris di Jakarta, serta diubah dengan akta addendum VII Kontrak Investasi Kolektif Reksa Dana BAHANA DANA PRIMA Nomor 56 tanggal 29 September 2017, perubahan terakhir yaitu addendum VIII Kontrak Investasi Kolektif Reksa Dana BAHANA DANA PRIMA Nomor 21 tanggal 15 November 2022 yang keduanya dibuat di hadapan Dini Lastari Siburian Notaris di Jakarta antara PT Bahana TCW Investment Management sebagai Manajer Investasi dan Standard Chartered Bank, Cabang Jakarta sebagai Bank Kustodian.

#### **5. BANK KUSTODIAN**

Bank Kustodian, dalam hal ini Standard Chartered Bank adalah bank umum yang telah mendapat persetujuan Otoritas Jasa Keuangan untuk menyelenggarakan kegiatan usaha sebagai Kustodian, yaitu memberikan jasa penitipan Efek (termasuk Penitipan Kolektif atas Efek yang dimiliki bersama oleh lebih dari satu Pihak yang kepentingannya diwakili oleh Kustodian) dan harta lain yang berkaitan dengan Efek serta jasa lain, termasuk menerima dividen, bunga, dan hak-hak lain, menyelesaikan transaksi Efek, dan mewakili pemegang rekening yang menjadi nasabahnya.

#### **6. BUKTI KEPEMILIKAN UNIT PENYERTAAN**

Bukti Kepemilikan Unit Penyertaan adalah bukti kepesertaan Pemegang Unit Penyertaan dalam Reksa Dana berbentuk Kontrak Investasi Kolektif. Bank Kustodian akan menyediakan Surat Konfirmasi Transaksi Unit Penyertaan yang berisi jumlah Unit Penyertaan yang dimiliki oleh masing-masing Pemegang Unit Penyertaan dan berlaku sebagai surat atau bukti konfirmasi tertulis kepemilikan Unit Penyertaan Reksa Dana. Penyampaian surat atau bukti konfirmasi tertulis kepemilikan Unit Penyertaan BAHANA PRIMAVERA PLUS kepada Pemegang Unit Penyertaan tersebut disediakan secara elektronik melalui Sistem Pengelolaan Investasi Terpadu (S-Invest). Pemegang Unit Penyertaan dapat mengakses Surat Konfirmasi Transaksi Unit Penyertaan melalui Sistem Pengelolaan Investasi Terpadu (S-Invest).

#### **7. BURSA EFEK**

Bursa Efek adalah pihak yang menyelenggarakan dan menyediakan sistem dan/atau sarana untuk mempertemukan penawaran jual dan beli Efek pihak-pihak lain dengan tujuan memperdagangkan Efek di antara mereka, dalam hal ini adalah PT Bursa Efek Indonesia.

#### **8. EFEK**

Efek adalah surat berharga. Sesuai dengan POJK tentang Reksa Dana Berbentuk Kontrak Investasi Kolektif, Reksa Dana berbentuk Kontrak Investasi Kolektif hanya dapat melakukan pembelian dan penjualan atas:

- a. Efek yang ditawarkan dalam Penawaran Umum dan atau diperdagangkan di Bursa Efek baik di dalam maupun di luar negeri;
- b. Efek yang diterbitkan dan/atau dijamin oleh Pemerintah Republik Indonesia, dan/atau Efek yang diterbitkan oleh lembaga internasional dimana Pemerintah Republik Indonesia menjadi salah satu anggotanya;
- c. Efek Bersifat Utang atau Efek Syariah berpendapatan tetap yang ditawarkan tidak melalui Penawaran Umum dan telah mendapat peringkat dari Perusahaan Peringkat Efek;
- d. Efek Beragunan Aset yang ditawarkan tidak melalui Penawaran Umum dan sudah mendapat peringkat dari perusahaan pemeringkat Efek;
- e. Efek pasar uang dalam negeri yang mempunyai jatuh tempo kurang dari 1 (satu) tahun, baik dalam rupiah maupun dalam mata uang asing; dan/atau
- f. Unit Penyertaan Dana Investasi Real Estat berbentuk Kontrak Investasi Kolektif yang ditawarkan tidak melalui Penawaran Umum;
- g. Efek Derivatif; dan/atau
- h. Efek lainnya yang ditetapkan oleh Otoritas Jasa Keuangan

#### **9. EFEKTIF**

Efektif adalah terpenuhinya seluruh tata cara dan persyaratan Pernyataan Pendaftaran Dalam Rangka Penawaran Umum Reksa Dana Berbentuk Kontrak Investasi Kolektif yang ditetapkan dalam Undang-Undang Pasar Modal dan POJK tentang Reksa Dana Berbentuk Kontrak Investasi Kolektif. Surat pernyataan Efektif Pernyataan Pendaftaran Dalam Rangka Penawaran Umum Reksa Dana Berbentuk Kontrak Investasi Kolektif akan dikeluarkan oleh OJK.

#### **10. FORMULIR PEMESANAN PEMBELIAN UNIT PENYERTAAN**

Formulir Pemesanan Pembelian Unit Penyertaan adalah formulir asli yang dipakai oleh calon pembeli untuk membeli Unit Penyertaan yang diisi, ditandatangani dan diajukan oleh calon pembeli kepada Manajer Investasi baik secara langsung atau melalui Agen Penjual Efek Reksa Dana.

#### **11. FORMULIR PENJUALAN KEMBALI UNIT PENYERTAAN**

Formulir Penjualan Kembali Unit Penyertaan adalah formulir asli yang dipakai oleh Pemegang Unit Penyertaan untuk menjual kembali Unit Penyertaan yang dimilikinya yang diisi, ditandatangani dan diajukan oleh Pemegang Unit Penyertaan kepada Manajer Investasi secara langsung atau melalui Agen Penjual Efek Reksa Dana.

#### **12. FORMULIR PEMBELIAN BERKALA**

Formulir Pembelian Berkala Unit Penyertaan adalah formulir asli yang dipergunakan oleh calon pembeli untuk melakukan Pembelian Berkala Unit Penyertaan BAHANA PRIMAVERA PLUS yang diisi, ditandatangani dan diajukan oleh calon pembeli kepada Manajer Investasi atau Agen Penjual Efek Reksa Dana.

#### **13. FORMULIR PROFIL PEMODAL**

Formulir Profil Pemodal adalah formulir yang disyaratkan untuk diisi oleh pemodal sebagaimana diharuskan oleh Peraturan BAPEPAM Nomor: IV.D.2 Lampiran Keputusan Ketua BAPEPAM Nomor: Kep-20 PM/2004 tanggal 29 April 2004 tentang Profil Pemodal Reksa Dana ("Peraturan BAPEPAM IV.D.2"), yang berisikan data dan informasi mengenai profil risiko pemodal BAHANA PRIMAVERA PLUS sebelum melakukan pembelian Unit Penyertaan BAHANA PRIMAVERA PLUS yang pertama kali di Manajer Investasi atau Agen Penjual Efek Reksa Dana.

#### **14. HARI BURSA**

Hari Bursa adalah hari diselenggarakannya perdagangan efek di Bursa Efek, yaitu Senin sampai dengan Jumat, kecuali hari tersebut merupakan hari libur nasional atau dinyatakan sebagai hari libur oleh Bursa Efek.

#### **15. HARI KERJA**

Hari Kerja adalah hari Senin sampai dengan hari Jumat, kecuali hari libur nasional yang ditetapkan oleh Pemerintah Republik Indonesia.

#### **16. KEADAAN KAHAR**

Keadaan Kahar adalah keadaan sebagaimana dimaksud dalam Pasal 5 huruf k Undang-Undang Pasar Modal beserta peraturan pelaksanaannya.

#### **17. KETENTUAN KERAHASIAAN Dan KEAMANAN DATA dan/atau INFORMASI PRIBADI KONSUMEN**

Ketentuan Kerahasiaan dan Keamanan Data dan/atau Informasi Pribadi Konsumen adalah ketentuan-ketentuan mengenai kerahasiaan dan keamanan data dan/atau informasi pribadi konsumen sebagaimana diatur dalam POJK Tentang Perlindungan Konsumen dan Surat Edaran Otoritas Jasa Keuangan Nomor: 14/SEOJK.07/2014 tanggal 20 Agustus 2014, tentang Kerahasiaan Dan Keamanan Data dan/atau Informasi Pribadi Konsumen, beserta penjelasannya, dan perubahan-perubahannya dan penggantinya yang mungkin ada dikemudian hari.

#### **18. KONTRAK INVESTASI KOLEKTIF**

Kontrak Investasi Kolektif adalah kontrak antara Manajer Investasi dan Bank Kustodian yang mengikat Pemegang Unit Penyertaan, dimana Manajer Investasi diberi wewenang untuk mengelola portofolio investasi kolektif dan Bank Kustodian diberi wewenang untuk melaksanakan penitipan kolektif.

#### **19. LAPORAN BULANAN**

Laporan Bulanan adalah laporan yang akan diterbitkan dan disampaikan oleh Bank Kustodian kepada Pemegang Unit Penyertaan selambat-lambatnya pada hari ke-12 (kedua belas) bulan berikut yang memuat sekurang-kurangnya (a) nama, alamat, judul akun, dan nomor akun dari Pemegang Unit Penyertaan, (b) Nilai Aktiva Bersih per Unit Penyertaan pada akhir bulan, (c) Jumlah Unit Penyertaan yang dimiliki oleh Pemegang Unit Penyertaan, (d) Total nilai Unit Penyertaan yang dimiliki oleh Pemegang Unit Penyertaan, (e) tanggal setiap pembagian uang tunai (jika ada), (f) rincian dari portofolio yang dimiliki, dan (g) Informasi bahwa tidak terdapat mutasi (pembelian) atas Unit Penyertaan yang dimiliki oleh Pemegang Unit Penyertaan pada bulan sebelumnya. Apabila pada bulan sebelumnya terdapat Pelunasan atas jumlah Unit Penyertaan yang dimiliki oleh Pemegang Unit Penyertaan, maka Laporan Bulanan akan memuat tambahan informasi mengenai (a) jumlah Unit Penyertaan yang dimiliki pada awal periode, (b) tanggal, Nilai Aktiva Bersih dan jumlah Unit Penyertaan yang dijual kembali (dilunasi) pada setiap transaksi selama periode, dan (c) rincian status pajak dari penghasilan yang diperoleh Pemegang Unit Penyertaan selama periode tertentu dengan tetap memperhatikan kategori penghasilan dan beban (jika ada) sebagaimana dimaksud dalam Peraturan Otoritas Jasa Keuangan Nomor 56/POJK.04/2020 tanggal 03 Desember 2020 dan diundangkan oleh Menteri Hukum Dan Hak Asasi Manusia tanggal 11 Desember 2020 tentang Pelaporan dan Pedoman Akuntansi Reksa Dana, beserta penjelasannya, dan perubahan-perubahannya serta penggantinya yang mungkin ada di kemudian hari ("Peraturan Otoritas Jasa Keuangan Tentang Pelaporan dan Pedoman Akuntansi Reksa Dana").

#### **20. LEMBAGA PENILAIAN HARGA EFEK**

Lembaga Penilaian Harga Efek atau LPHE adalah Pihak yang telah memperoleh izin usaha dari OJK untuk melakukan penilaian harga Efek dalam rangka menetapkan harga pasar wajar, sebagaimana dimaksud dalam Peraturan BAPEPAM dan LK No. V.C.3 Lampiran Keputusan Ketua BAPEPAM dan LK No. Kep-183/BL/2009 tanggal 30 Juni 2009 tentang Lembaga Penilaian Harga Efek ("Peraturan BAPEPAM dan LK No. V.C.3").

#### **21. MANAJER INVESTASI**

Manajer Investasi, dalam hal ini PT Bahana TCW Investment Management, adalah pihak yang kegiatan usahanya mengelola Portofolio Efek untuk para nasabah atau mengelola portofolio investasi kolektif untuk sekelompok nasabah kecuali perusahaan asuransi, dana pensiun, dan bank yang melakukan sendiri kegiatan usahanya berdasarkan peraturan perundang-undangan yang berlaku.

#### **22. MEDIA ELEKTRONIK**

Media Elektronik adalah perangkat/instrumen elektronik yang disediakan oleh Manajer Investasi dan/atau Agen Penjual Efek Reksa Dana yang memiliki sistem elektronik yang teruji dan/atau disediakan oleh pihak lain seperti penyedia jasa

telekomunikasi dan penyedia jasa perdagangan melalui sistem elektronik, yang telah memperoleh izin, persetujuan atau pengakuan dari otoritas yang berwenang dan telah melakukan kerjasama dengan Manajer Investasi.

**23. METODE PENGHITUNGAN NILAI AKTIVA BERSIH**

Metode Penghitungan NAB Reksa Dana harus dilakukan sesuai dengan Peraturan BAPEPAM dan LK No. IV.C.2, Lampiran Keputusan Ketua BAPEPAM dan LK No. Kep-402/BL/2008 tanggal 9 Oktober 2008 tentang Nilai Pasar Wajar Dari Efek Dalam Portofolio Reksa Dana (“**Peraturan BAPEPAM dan LK No. IV.C.2**”), dimana perhitungan NAB menggunakan Nilai Pasar Wajar yang ditentukan oleh Manajer Investasi.

**24. NASABAH**

Nasabah adalah pihak yang menggunakan jasa Penyedia Jasa Keuangan sebagaimana dimaksud dalam POJK Tentang Penerapan Program Anti Pencucian Uang dan Pencegahan Pendanaan Terorisme di Sektor Jasa Keuangan. Dalam Prospektus ini istilah Nasabah sesuai konteksnya berarti calon Pemegang Unit Penyertaan dan Pemegang Unit Penyertaan.

**25. NILAI AKTIVA BERSIH**

Nilai Aktiva Bersih (“**NAB**”) adalah Nilai Pasar Wajar dari suatu Efek dan kekayaan lain dari Reksa Dana dikurangi seluruh kewajibannya.

**26. NILAI PASAR WAJAR**

Nilai Pasar Wajar adalah nilai yang dapat diperoleh dari transaksi Efek yang dilakukan antar para pihak yang bebas, bukan karena paksaan atau likuidasi.

**27. OTORITAS JASA KEUANGAN**

Otoritas Jasa Keuangan atau (“**OJK**”) adalah lembaga independen yang mempunyai fungsi, tugas, dan wewenang pengaturan, pengawasan, pemeriksaan, dan penyidikan sebagaimana diatur dalam Undang-undang Nomor 21 Tahun 2011 tentang Otoritas Jasa Keuangan. Berdasarkan undang-undang tersebut, sejak tanggal 31 Desember 2012, fungsi, tugas dan wewenang pengaturan dan pengawasan kegiatan jasa keuangan di sektor Pasar Modal, Perasuransian, Dana Pensiun, Lembaga Pembiayaan, dan Lembaga Jasa Keuangan Lainnya beralih dari Menteri Keuangan dan Badan Pengawas Pasar Modal dan Lembaga Keuangan (BAPEPAM dan LK) ke OJK

**28. PEMBELIAN BERKALA**

Pembelian Berkala adalah mekanisme pembelian Unit Penyertaan secara berkala selama waktu tertentu oleh Pemegang Unit Penyertaan, dimana jangka waktu dan nilai pembelian Unit Penyertaan untuk setiap transaksi pembelian telah disepakati sejak awal oleh Pemegang Unit Penyertaan.

**29. PEMEGANG UNIT PENYERTAAN**

Pemegang Unit Penyertaan adalah pihak-pihak yang membeli dan memiliki Unit Penyertaan BAHANA PRIMAVERA PLUS dan yang namanya terdaftar dalam daftar Pemegang Unit Penyertaan di Manajer Investasi dan Bank Kustodian sebagai pemilik Unit Penyertaan.

**30. PENAWARAN UMUM**

Penawaran Umum adalah kegiatan penawaran Unit Penyertaan BAHANA PRIMAVERA PLUS yang dilakukan oleh Manajer Investasi untuk menjual Unit Penyertaan BAHANA PRIMAVERA PLUS berdasarkan tata cara yang diatur dalam Undang-Undang Pasar Modal beserta peraturan pelaksanaannya dan Kontrak Investasi Kolektif.

### **31. PENJUALAN KEMBALI**

Penjualan Kembali adalah mekanisme Pemegang Unit Penyertaan untuk menjual kembali baik sebagian maupun seluruh Unit Penyertaannya berdasarkan Nilai Aktiva Bersih yang berlaku.

### **32. PENYEDIA JASA KEUANGAN DI SEKTOR PASAR MODAL**

Penyedia Jasa Keuangan di Sektor Pasar Modal adalah Perusahaan Efek yang melakukan kegiatan usaha sebagai Penjamin Emisi Efek, Perantara Pedagang Efek, dan/atau Manajer Investasi, serta Bank Umum yang menjalankan fungsi Kustodian sebagaimana diatur dalam ketentuan peraturan perundang-undangan di bidang Pasar Modal. Dalam Kontrak ini istilah Penyedia Jasa Keuangan di Sektor Pasar Modal sesuai konteksnya berarti Manajer Investasi dan Bank Kustodian.

### **33. PERNYATAAN PENDAFTARAN**

Pernyataan Pendaftaran adalah dokumen yang wajib disampaikan oleh Manajer Investasi kepada OJK dalam rangka Penawaran Umum Reksa Dana Berbentuk Kontrak Investasi Kolektif yang ditetapkan dalam Undang-Undang Pasar Modal dan POJK Tentang Reksa Dana Berbentuk Kontrak Investasi Kolektif.

### **34. POJK TENTANG REKSA DANA BERBENTUK KONTRAK INVESTASI KOLEKTIF**

POJK Tentang Reksa Dana Berbentuk Kontrak Investasi Kolektif adalah Peraturan Otoritas Jasa Keuangan Nomor: 23/POJK.04/2016 tanggal 13 Juni 2016 dan diundangkan oleh Menteri Hukum dan Hak Asasi Manusia Republik Indonesia pada tanggal 19 Juni 2016 tentang Reksa Dana Berbentuk Kontrak Investasi Kolektif sebagaimana telah diubah dengan Peraturan Otoritas Jasa Keuangan Nomor 2/POJK.04/2020 tanggal 8 Januari 2020 dan diundangkan oleh Menteri Hukum dan Hak Asasi Manusia Republik Indonesia pada tanggal 9 Januari 2020 tentang Perubahan Atas Peraturan Otoritas Jasa Keuangan Nomor 23/POJK.04/2016 tentang Reksa Dana Berbentuk Kontrak Investasi Kolektif beserta penjelasannya, perubahan-perubahannya, dan penggantinya yang mungkin ada di kemudian hari.

### **35. POJK TENTANG PERLINDUNGAN KONSUMEN DAN MASYARAKAT DI SEKTOR JASA KEUANGAN**

POJK Tentang Perlindungan Konsumen Dan Masyarakat Di Sektor Jasa Keuangan adalah Peraturan Otoritas Jasa Keuangan Nomor: 6/POJK.07/2022 tanggal 14 April 2022 dan diundangkan oleh Menteri Hukum dan Hak Asasi Manusia Republik Indonesia pada tanggal 18 April 2022 tentang Perlindungan Konsumen Dan Masyarakat Di Sektor Jasa Keuangan, beserta penjelasannya, dan perubahan-perubahannya dan penggantinya yang mungkin ada dikemudian hari.

### **36. POJK TENTANG ANTI PENCUCIAN UANG DAN PENCEGAHAN PENDANAAN TERORISME**

POJK Tentang Anti Pencucian Uang dan Pencegahan Pendanaan Terorisme adalah Peraturan Otoritas Jasa Keuangan Nomor: 12/POJK.01/2017 tanggal 16 Maret 2017 dan diundangkan oleh Menteri Hukum dan Hak Asasi Manusia Republik Indonesia pada tanggal 21 Maret 2017 tentang Penerapan Program Anti Pencucian Uang dan Pencegahan Pendanaan Terorisme di Sektor Jasa Keuangan dan Peraturan Otoritas Jasa Keuangan Nomor 23/POJK.01/2019 tanggal 18 September 2019 dan diundangkan oleh Menteri Hukum dan Hak Asasi Manusia Republik Indonesia pada tanggal 30 September 2019 tentang Perubahan Atas Peraturan Otoritas Jasa Keuangan Nomor 12/POJK.01/2017 tentang Penerapan Program Anti Pencucian Uang dan Pencegahan Pendanaan Terorisme di Sektor Jasa Keuangan tentang Anti Pencucian Uang dan Pencegahan Pendanaan Terorisme di Sektor Pasar Modal, beserta penjelasannya, dan perubahan-perubahannya dan penggantinya yang mungkin ada dikemudian hari.

### **37. POJK TENTANG LEMBAGA ALTERNATIF PENYELESAIAN SENGKETA DI SEKTOR JASA KEUANGAN**

Peraturan Otoritas Jasa Keuangan tentang Lembaga Alternatif Penyelesaian Sengketa Sektor Jasa Keuangan” adalah Peraturan Otoritas Jasa Keuangan Nomor: 61/POJK.07/2020 tanggal 14 Desember 2020 dan diundangkan oleh Menteri

Hukum dan Hak Asasi Manusia Republik Indonesia pada tanggal 16 Desember 2020 tentang Lembaga Alternatif Penyelesaian Sengketa Sektor Jasa Keuangan, beserta penjelasannya, perubahan-perubahannya, dan penggantinya yang mungkin ada dikemudian hari.

**38. PERATURAN TENTANG PEDOMAN PELAKSANAAN LAYANAN PENGADUAN KONSUMEN DI SEKTOR JASA KEUANGAN**

Peraturan Tentang Pedoman Pelaksanaan Layanan Pengaduan Konsumen Di Sektor Jasa Keuangan adalah Peraturan Otoritas Jasa Keuangan Nomor 18/POJK.07/2018 tanggal 10 September 2018 dan diundangkan oleh Menteri Hukum dan Hak Asasi Manusia tanggal 10 September 2018 tentang Layanan Pengaduan Konsumen di Sektor Jasa Keuangan *juncto* Peraturan Otoritas Jasa Keuangan Nomor 31/POJK.07/2020 tertanggal 22 April 2020 dan diundangkan oleh Menteri Hukum dan Hak Asasi Manusia Republik Indonesia pada tanggal 29 April 2020 tentang Penyelenggaraan Layanan Konsumen Dan Masyarakat Di Sektor Jasa Keuangan Oleh Otoritas Jasa Keuangan, beserta Surat Edaran Otoritas Jasa Keuangan Nomor 17/SEOJK.07/2018 tanggal 06 Desember 2018 tentang Pedoman Pelaksanaan Layanan Pengaduan Konsumen Di Sektor Jasa Keuangan, berikut penjelasannya, dan perubahan-perubahannya dan penggantinya yang mungkin ada di kemudian hari.

**39. PORTOFOLIO EFEK**

Portofolio Efek adalah kumpulan Efek yang dimiliki oleh orang perseorangan, perusahaan, usaha bersama, asosiasi, atau kelompok yang terorganisasi. Definisi Portofolio Efek berkaitan dengan BAHANA PRIMAVERA PLUS adalah kumpulan Efek yang merupakan kekayaan BAHANA PRIMAVERA PLUS .

**40. PROGRAM ANTI PENCUCIAN UANG DAN PENCEGAHAN PENDANAAN TERORISME**

Program Anti Pencucian Uang dan Pencegahan Pendanaan Terorisme Di Sektor Jasa Keuangan adalah upaya pencegahan dan pemberantasan tindak pidana Pencucian Uang dan Pendanaan Terorisme sebagaimana dimaksud didalam POJK Tentang Penerapan Program Anti Pencucian Uang dan Pencegahan Pendanaan Terorisme di Sektor Jasa Keuangan.

**41. PROSPEKTUS**

Prospektus adalah setiap pernyataan yang dicetak atau informasi tertulis yang digunakan untuk Penawaran Umum BAHANA PRIMAVERA PLUS, sebagaimana diatur dalam Peraturan Otoritas Jasa Keuangan Nomor 25/POJK.04/2020 pada tanggal 22 April 2020 dan diundangkan pada tanggal 23 April 2020, tentang Pedoman Bentuk dan Isi Prospektus Dalam Rangka Penawaran Umum Reksa Dana, beserta penjelasannya, perubahan-perubahannya, dan penggantinya yang mungkin ada di kemudian hari.

**42. REKSA DANA**

Reksa Dana adalah wadah yang dipergunakan untuk menghimpun dana dari masyarakat pemodal untuk selanjutnya diinvestasikan dalam Portofolio Efek oleh Manajer Investasi. Sesuai Undang-undang tentang Pasar Modal, Reksa Dana dapat berbentuk Perseroan Tertutup atau Terbuka dan Kontrak Investasi Kolektif. Bentuk hukum Reksa Dana yang ditawarkan dalam Prospektus ini adalah Kontrak Investasi Kolektif.

**43. SEOJK TENTANG PROSEDUR PENYELESAIAN KESALAHAN PENGHITUNGAN NILAI AKTIVA BERSIH REKSA DANA**

SEOJK Tentang Prosedur Penyelesaian Kesalahan Penghitungan Nilai Aktiva Bersih Reksa Dana adalah Surat Edaran Otoritas Jasa Keuangan Nomor 1/SEOJK.04/2015 tanggal 21 Januari 2015 tentang Prosedur Penyelesaian Kesalahan Penghitungan Nilai Aktiva Bersih Reksa Dana beserta penjelasannya, perubahan-perubahannya, dan penggantinya yang mungkin ada dikemudian hari.

#### **44. SISTEM PENGELOLAAN INVESTASI TERPADU (S-INVEST)**

Sistem Pengelolaan Investasi Terpadu (S-INVEST) adalah sistem atau sarana elektronik terpadu yang mengintegrasikan seluruh proses Transaksi Produk Investasi, Transaksi Aset Dasar, dan pelaporan di industri pengelolaan investasi sebagaimana dimaksud dalam Peraturan OJK Nomor 28/POJK.04/2016 tanggal 29 Juli 2016 dan diundangkan oleh Menteri Hukum dan Hak Asasi Manusia Republik Indonesia pada tanggal 29 Juli 2016 tentang Sistem Pengelolaan Investasi Terpadu beserta Surat Edaran Otoritas Jasa Keuangan Nomor 1/SEOJK.04/2020 tanggal 17 Februari 2020 tentang Tata Cara Penyampaian Surat atau Bukti Konfirmasi dan Laporan Berkala Reksa Dana secara Elektronik Melalui Sistem Pengelolaan Investasi Terpadu.

#### **45. SURAT KONFIRMASI KEPEMILIKAN UNIT PENYERTAAN**

Surat Konfirmasi Transaksi Unit Penyertaan adalah surat konfirmasi yang mengkonfirmasikan telah dilaksanakannya perintah pembelian Unit Penyertaan oleh Pemegang Unit Penyertaan atau penjualan kembali Unit Penyertaan atau pengalihan Unit Penyertaan dan menunjukkan jumlah Unit Penyertaan yang dimiliki oleh Pemegang Unit Penyertaan dan berlaku sebagai bukti kepemilikan dalam BAHANA PRIMAVERA PLUS. Surat Konfirmasi Transaksi Unit Penyertaan akan dikirimkan oleh Bank Kustodian secara elektronik melalui Sistem Pengelolaan Investasi Terpadu (S-Invest) paling lambat 7 (tujuh) Hari Bursa setelah pembelian Unit Penyertaan, Pembelian Kembali Unit Penyertaan, dan Pengalihan Unit Penyertaan. Penyampaian Surat Konfirmasi Transaksi Unit Penyertaan BAHANA PRIMAVERA PLUS kepada Pemegang Unit Penyertaan tersebut disediakan secara elektronik melalui Sistem Pengelolaan Investasi Terpadu (S-Invest). Pemegang Unit Penyertaan dapat mengakses Surat Konfirmasi Transaksi Unit Penyertaan melalui fasilitas AKSes yang disediakan oleh penyedia Sistem Pengelolaan Investasi Terpadu (S-Invest) dengan biaya ditanggung oleh Pemegang Unit Penyertaan.

Dalam hal Pemegang Unit Penyertaan meminta penyampaian Surat Konfirmasi Transaksi Unit Penyertaan secara tercetak, Surat Konfirmasi Transaksi Unit Penyertaan akan diproses sesuai dengan Surat Edaran Otoritas Jasa Keuangan Nomor 1/SEOJK.04/2020 tentang Tata Cara Penyampaian Surat atau Bukti Konfirmasi dan Laporan Berkala Reksa Dana secara Elektronik melalui Sistem Pengelolaan Investasi Terpadu beserta penjelasan dan perubahan-perubahan yang mungkin ada dikemudian hari ("Surat Edaran Otoritas Jasa Keuangan tentang Tata Cara Penyampaian Surat atau Bukti Konfirmasi dan Laporan Berkala Reksa Dana secara Elektronik melalui Sistem Pengelolaan Investasi Terpadu"), dengan tidak memberikan biaya tambahan bagi BAHANA PRIMAVERA PLUS .

#### **46. UNDANG-UNDANG PASAR MODAL**

Undang-undang Pasar Modal adalah Undang-undang No. 8 tahun 1995 tentang Pasar Modal.

#### **47. UNIT PENYERTAAN**

Unit Penyertaan adalah satuan ukuran yang menunjukkan bagian kepentingan setiap pihak dalam portofolio investasi kolektif.

## BAB II

### INFORMASI MENGENAI BAHANA PRIMAVERA PLUS

#### 2.1 Pembentukan

BAHANA PRIMAVERA PLUS adalah Reksa Dana berbentuk Kontrak Investasi Kolektif yang dibuat berdasarkan Undang-Undang Nomor 8 tahun 1995 tentang Pasar Modal beserta peraturan pelaksanaannya di bidang Reksa Dana, sebagaimana termaktub dalam Akta Kontrak Investasi Kolektif Reksa Dana Bahana Dana Abadi dan Reksa Dana Bahana Dana Prima Nomor 102 tanggal 25 Juli 1996 yang dibuat di hadapan Ny. Poerbaningsih Adi Warsito, SH, Notaris di Jakarta, sebagaimana telah dirubah dengan akta Addendum Kontrak Investasi Kolektif Reksa Dana Bahana Dana Abadi dan Reksa Dana Bahana Dana Prima Nomor 95 tanggal 23 Nopember 2001 yang dibuat di hadapan Nyonya Doktoranda Raden Roro Hariyanti Poerbiantari, SH sebagai pengganti Ny. Poerbaningsih Adi Warsito, SH, Notaris di Jakarta, Akta Pembubaran dan Likuidasi Reksa Dana Bahana Dana Abadi Nomor 76 tanggal 25 Juni 2003, Addendum I Kontrak Investasi Kolektif Reksa Dana Bahana Dana Abadi dan Reksa Dana Bahana Dana Prima Nomor 77 tanggal 25 Juni 2003, Addendum II Kontrak Investasi Kolektif Reksa Dana Bahana Dana Abadi dan Reksa Dana Bahana Dana Prima Nomor 2 tanggal 01 Juli 2004, Addendum III Kontrak Investasi Kolektif Reksa Dana Bahana Dana Prima Nomor 66 tanggal 27 Maret 2008, yang mana keempat Akta tersebut dibuat oleh dan di hadapan Ny. Poerbaningsih Adi Warsito, SH, Notaris di Jakarta, Addendum IV Kontrak Investasi Kolektif Reksa Dana Bahana Dana Prima Nomor 237 tanggal 31 Juli 2009, Akta Penggantian Bank Kustodian Reksa Dana Bahana Dana Prima serta perubahan dan Pernyataan Kembali Kontrak Investasi Kolektif Reksa Dana Bahana Dana Prima Nomor 02 tanggal 1 Juli 2013, Addendum V Kontrak Investasi Kolektif Reksa Dana Bahana Dana Prima Nomor 19 tanggal 06 Mei 2014 dan Addendum VI Kontrak Investasi Kolektif Reksa Dana Bahana Dana Prima Nomor 43 tanggal 07 Desember 2015 yang mana keempatnya dibuat di hadapan Arry Supratno, SH, Notaris di Jakarta, serta diubah dengan akta addendum VII Kontrak Investasi Kolektif Reksa Dana BAHANA DANA PRIMA Nomor 56 tanggal 29 September 2017, perubahan terakhir yaitu addendum VIII Kontrak Investasi Kolektif Reksa Dana BAHANA DANA PRIMA Nomor 21 tanggal 15 November 2022 yang keduanya dibuat di hadapan Dini Lastari Siburian Notaris di Jakarta antara PT Bahana TCW Investment Management sebagai Manajer Investasi dan Standard Chartered Bank, Cabang Jakarta sebagai Bank Kustodian.

#### 2.2 Penawaran Umum

PT. Bahana TCW Investment Management selaku Manajer Investasi melakukan Penawaran Umum atas Unit Penyertaan BAHANA PRIMAVERA PLUS secara terus menerus sampai dengan 200.000.000 (dua ratus juta) Unit Penyertaan. Setiap Unit Penyertaan BAHANA PRIMAVERA PLUS ditawarkan dengan harga sama dengan Nilai Aktiva Bersih awal yaitu sebesar Rp1.000,- (seribu rupiah) per Unit Penyertaan pada hari pertama penawaran. Selanjutnya harga pembelian setiap Unit Penyertaan ditetapkan berdasarkan Nilai Aktiva Bersih BAHANA PRIMAVERA PLUS pada akhir hari bursa yang bersangkutan.

#### 2.3 Manfaat Berinvestasi Pada BAHANA PRIMAVERA PLUS

BAHANA PRIMAVERA PLUS dapat memberikan keuntungan-keuntungan investasi sebagai berikut:

- a. **Diversifikasi Investasi** – Melalui diversifikasi terukur dalam pengelolaan Manajer Investasi, Pemegang Unit Penyertaan memiliki kesempatan untuk memperoleh hasil investasi yang optimal sebagaimana layaknya Pemegang Unit Penyertaan dengan dana yang cukup besar.
- b. **Unit Penyertaan Mudah Dijual Kembali** – BAHANA PRIMAVERA PLUS dan atau Manajer Investasi wajib membeli kembali Unit Penyertaan yang dijual oleh Pemegang Unit Penyertaan;
- c. **Dikelola Secara Profesional** – Pengelolaan portofolio BAHANA PRIMAVERA PLUS dilakukan oleh Manajer Investasi yang memiliki keahlian di bidang pengelolaan dana yang didukung informasi dan akses informasi pasar yang lengkap.

- d. **Membebaskan Investor dari Pekerjaan Administrasi dan Analisa Investasi** - Investor tidak lagi perlu melakukan riset, analisa pasar, maupun berbagai pekerjaan administrasi yang berkaitan dengan pengambilan keputusan investasi setiap hari.
- e. **Transparansi Informasi** – Pemegang Unit Penyertaan dapat memperoleh informasi mengenai BAHANA PRIMAVERA PLUS secara transparan melalui Prospektus, Nilai Aktiva Bersih (NAB) yang diumumkan setiap hari serta laporan keuangan tahunan melalui pembaharuan Prospektus setiap 1 (satu) tahun.

#### 2.4. Pengelola Investasi

- **Komite Investasi**

Komite Investasi BAHANA PRIMAVERA PLUS bertanggung jawab untuk memberikan arahan dan strategi manajemen aset secara umum. Komite Investasi BAHANA PRIMAVERA PLUS saat ini terdiri dari:

- **HARIO SOEPROBO**

Hario Soeprobo saat ini menjabat sebagai Komisaris Utama merangkap Komisaris Independen di Bahana TCW. Beliau bertanggung jawab untuk melakukan pengawasan terhadap rencana kerja jangka panjang Perusahaan dan mengkaji sistem manajemen. Selain itu juga membantu dalam mengawasi, memberikan arahan dan mengevaluasi kinerja Direksi. Berpengalaman lebih dari 35 tahun di perbankan domestik dan internasional, investasi dan pengelolaan dana, beliau telah memegang banyak posisi Senior termasuk Direktur, CFO, CEO di Perbankan, Aset Manajemen dan Perusahaan Investasi.

- **BUDI HIKMAT**

Sebagai Kepala Makroekonomi di PT Bahana TCW Investment Management. Sebelum bergabung dengan Bahana pada tahun 1997, beliau menjadi Periset Senior di Lembaga Penyelidikan Ekonomi dan Masyarakat (LPEM) bersama Ibu Sri Mulyani Indrawati, Bpk. Darmin Nasution dan Bpk. Faisal Basri. Setelah meraih gelar Sarjana dari Universitas Indonesia, Budi Menerima Ford Foundation Study Award Scholarship untuk program MSc (Economics) di National University of Singapore. Beliau juga menjadi dosen tamu di Prasetya Mulia Business School dan aktif melakukan sosialisasi investasi ala Nabi Yusuf. Memegang lisensi Wakil Manajer Investasi dari Otoritas Jasa Keuangan berdasarkan Surat Keputusan Dewan Komisiner Otoritas Jasa Keuangan No. KEP-208/PM.211/PJ-WMI/2022 tanggal 17 Maret 2022.

- **NOVI IMELDA**

Novi Imelda saat ini menjabat sebagai Direktur Manajemen Risiko dan Kepatuhan di Bahana TCW. Beliau bertanggung jawab dalam penerapan prinsip manajemen risiko secara berkesinambungan dan mewujudkan terlaksananya budaya kepatuhan pada seluruh tingkatan organisasi dan kegiatan usaha. Sebelum bergabung menjadi Direktur Bahana TCW, beliau menjabat sebagai Chief Investment dan Wealth selama lebih dari 5 tahun. Beliau berpengalaman lebih dari 25 tahun di industri asuransi. Beliau menjunjung tinggi kualitas bekerja dengan prinsip integritas, disiplin, akuntabilitas, dengan solusi kreatif untuk menghasilkan hasil terbaik bagi seluruh pemangku kepentingan. Beliau memiliki lisensi Wakil Manajer Investasi (WMI) No. KEP-11/PM.021/WMI/TTE/2023.

- **Tim Pengelola Investasi**

Tim Pengelola Investasi BAHANA PRIMAVERA PLUS terdiri dari:

**Ketua Tim Pengelola Investasi**

- **DANIEL HENDRATMO**

Bertanggung jawab atas pengelolaan portofolio Efek bersifat ekuitas. Memiliki izin Wakil Manajer Investasi dari Otoritas Jasa Keuangan berdasarkan Surat Keputusan Dewan Komisiner Otoritas Jasa Keuangan Nomor KEP-125/PM.211/PJ-WMI/2022 tanggal 14 Februari 2022. Sebelum bergabung dengan PT Bahana TCW Investment Management, yang bersangkutan berkarir di PT Panin Asset Management dan telah menyelesaikan pendidikannya di University of Sydney dan mendapat gelar Bachelor of Commerce dan memiliki sertifikasi Chartered Financial Analyst sejak 2014.

**Anggota Tim Pengelola Investasi**

- **LEONARDO HAMONANGAN**

Bertanggung jawab atas analisa Efek bersifat ekuitas. Memiliki izin Wakil Manajer Investasi dari Otoritas Jasa Keuangan berdasarkan Surat Keputusan Dewan Komisiner Otoritas Jasa Keuangan Nomor KEP-221/PM.211/PJ-WMI/2021 tanggal 24 Agustus 2022. Yang bersangkutan mengawali karirnya di PT Credit Suisse Sekuritas Indonesia. Sebelum bergabung dengan PT Bahana TCW Investment Management, yang bersangkutan telah menyelesaikan pendidikannya di Universitas Indonesia dan mendapat gelar Sarjana Ekonomi jurusan Akuntansi. Memiliki sertifikasi Chartered Financial Analyst sejak 2023.

### BAB III MANAJER INVESTASI

#### 3.1 Keterangan Singkat Mengenai Manajer Investasi

PT Bahana TCW Investment Management (selanjutnya disebut “**Bahana TCW**”) pertama kali didirikan dengan nama PT Atsil Sejati pada tahun 1991 dengan akta pendirian yaitu Akta Pendirian Perseroan Terbatas PT Atsil Sejati No. 98 tanggal 10 Oktober 1991 jo. akta Perubahan Akta Pendirian Perseroan Terbatas PT Atsil Sejati No.12 tanggal 7 Desember 1992, kedua akta tersebut dibuat di hadapan Mudofir Hadi, S.H., Notaris di Jakarta, dan telah mendapatkan pengesahan Menteri Kehakiman Republik Indonesia dengan Keputusannya No. C2-1127 HT.01.01.Th.93 tanggal 24 Februari 1993 dan telah didaftarkan di Kantor Kepaniteraan Pengadilan Negeri Jakarta Selatan berturut-turut di bawah No. 212/A.PT/HKM/1993/PN.JAK.SEL dan No. 324/A.PT/HKM/1993 yang keduanya tertanggal 9 Maret 1993 diumumkan dalam Berita Negara Republik Indonesia No. 33 tanggal 23 April 1993, Tambahan No. 1802/1993.

Pada tahun 1995, TCW Capital Investment Corporation, suatu perusahaan manajemen investasi berkedudukan di negara bagian California, Amerika Serikat, bergabung menjadi pemegang saham sebesar 40% pada Bahana TCW bersama-sama dengan PT Bahana Pembinaan Usaha Indonesia, suatu Badan Usaha Milik Negara yang seluruh sahamnya dimiliki oleh Negara Republik Indonesia melalui Departemen Keuangan Republik Indonesia, dengan kepemilikan saham sebesar 60% pada Bahana TCW. Dengan masuknya TCW Capital Investment Corporation tersebut, Manajer Investasi mengubah namanya menjadi PT Bahana TCW Investment Management dan mulai beroperasi secara komersial pada bulan Mei 1995.

Untuk melakukan kegiatan usahanya, Bahana TCW telah memperoleh izin sebagai Manajer Investasi berdasarkan Surat Keputusan BAPEPAM Nomor Kep-06/PM-MI/1994 tanggal 21 Juni 1994.

Susunan Dewan Komisaris dan Dewan Direksi Bahana TCW saat ini:

#### 1. Dewan Komisaris

- Komisaris Utama merangkap Komisaris Independen : Hario Soeprono
- Komisaris : Pantro Pander Silitonga
- Komisaris : Marc Irwin Stern

#### 2. Dewan Direksi

- Presiden Direktur : Rukmi Proborini
- Direktur Investasi : Doni Firdaus
- Direktur Pemasaran : Danica Adhitama
- Direktur Manajemen Risiko dan Kepatuhan : Novi Imelda

#### 3.2. Pengalaman Manajer Investasi

Untuk pertama kalinya Bahana TCW mulai mengelola dana nasabah sekitar Rp 10 miliar yaitu pada bulan Mei tahun 1995. Dan sejak itu Bahana TCW secara bertahap mulai dikenal dan mendapat kepercayaan nasabah, sehingga Dana Kelolaan (*Asset Under Management*) sampai akhir Februari 2025 telah mencapai lebih dari Rp 70,53 triliun .

Pada Tahun 2021, Bahana TCW Investment Management meluncurkan Bahana Pratama Pendapatan Tetap, Bahana Protected Fund 211, Bahana Protected Fund 214, Bahana Andalan Pendapatan Tetap, Bahana Protected Fund 206, Bahana Investasi Kas, Bahana Protected Fund 216, Bahana Protected Fund 210, Bahana Salama Syariah, Bahana Progressive

Protected Fund 212, Bahana Progressive Protected Fund 220, Bahana US Opportunity Sharia Equity USD, Bahana Salama Syariah 2, Bahana Apex Fixed Income Fund, Bahana Protected Fund 217, Bahana Centrum Protected Fund 221, Bahana Progressive Protected Fund 213, Bahana Centrum Protected Fund 222, dan Bahana Tawqiya Berbasis Sukuk.

Pada Tahun 2022, Bahana TCW Investment Management meluncurkan Bahana Indeks IDX30, Bahana Himaya Likuid Syariah, Bahana Global Healthcare Sharia Equity USD Fund, dan Bahana Gebyar Dana Likuid.

Pada tahun 2023, Bahana TCW Investment Management meluncurkan Bahana USD Nadhira Sukuk, Bahana Centrum Protected Fund 233, Bahana Centrum Protected Fund 233, Bahana Centrum Protected Fund 232, Bahana Progressive Protected Fund 215, Bahana Quantum Protected Fund 230, Bahana Centrum Protected Fund 227, Bahana Fazza Syariah USD 1, Bahana Salama Syariah 5, Bahana Salama Syariah 6, dan Bahana Sinergi Pasar Uang.

Pada tahun 2024, Bahana Bahana TCW Investment Management meluncurkan Bahana Money Market Endowment Fund, Bahana USD Fixed Income, dan Bahana Himaya Syariah 3, , Bahana Indeks IBPA35 dan Bahana Ultima Protected Fund 236.

Pada tahun 2025, Bahana Bahana TCW Investment Management meluncurkan Bahana ETF PEFINDO I-Grade

Dalam melakukan pengelolaan investasi, Bahana TCW selalu menggunakan kombinasi pendekatan *Top Down Approach* dan *Bottom Up Approach*, dimana akan dilakukan analisis terhadap faktor-faktor ekonomi global maupun domestik untuk mendapatkan pilihan kelas aset serta industri dimana investasi akan ditempatkan (*Top Down Approach*) dan analisis terhadap perusahaan-perusahaan atau surat-surat berharga yang terdapat baik dalam kelas aset maupun industri, untuk mendapatkan saham atau surat berharga yang terbaik (*Bottom Up Approach*).

Fungsi kontrol adalah merupakan hal yang amat penting bagi Bahana TCW, dimana Tim Pengelola Investasi yang diawasi oleh Komite Investasi akan melakukan *Strategy Meeting* secara berkala, untuk melakukan evaluasi terhadap strategi yang telah diambil dan dijalankan serta menentukan strategi investasi untuk jangka waktu tertentu berikutnya.

### 3.3 Pihak Yang Terafiliasi Dengan Manajer Investasi

Pihak/perusahaan yang terafiliasi dengan Manajer Investasi di Indonesia adalah:

- a. PT Bahana Pembinaan Usaha Indonesia (Persero);
- b. PT Bahana Sekuritas;
- c. PT Bahana Artha Ventura;
- d. PT Bahana Kapital Investa;
- e. PT Asuransi Jiwa IFG;
- f. PT Asuransi Kerugian Jasa Raharja (terafiliasi sejak 2020);
- g. PT Asuransi Jasa Indonesia (terafiliasi sejak 2020);
- h. PT Asuransi Kredit Indonesia (terafiliasi sejak 2020);
- i. PT Jaminan Kredit Indonesia (terafiliasi sejak 2020);
- j. PT Grahaniaga Tatautama;
- k. PT Bahana Mitra Investa;
- l. Badan Usaha Milik Negara, berikut anak perusahaannya, melalui penyertaan modal pemerintah Republik Indonesia.

## **BAB IV**

### **BANK KUSTODIAN**

#### **4.1 Keterangan Singkat Mengenai Bank Kustodian**

Standard Chartered Bank memperoleh izin pembukaan kantor cabang di Jakarta, berdasarkan Surat Keputusan Menteri Keuangan Republik Indonesia Nomor D.15.6.5.19 tanggal 1 Oktober 1968, untuk melakukan usaha sebagai Bank Umum. Selain itu, Standard Chartered Bank Cabang Jakarta juga telah memiliki persetujuan sebagai kustodian di bidang Pasar Modal berdasarkan Surat Keputusan Ketua Badan Pengawas Pasar Modal Nomor Kep-35/PM.WK/1991 tanggal 26 Juni 1991, dan oleh karenanya terdaftar dan diawasi oleh Otoritas Jasa Keuangan.

#### **4.2. PENGALAMAN BANK KUSTODIAN**

Standard Chartered Bank didirikan oleh Royal Chater pada tahun 1853 dengan kantor pusat di London dan memiliki lebih dari 160 tahun pengalaman di dunia perbankan di berbagai pasar dengan pertumbuhan paling cepat di dunia. Standard Chartered Bank memiliki jaringan global yang sangat ekstensif di 52 negara di kawasan Asia Pasifik, Afrika, Timur Tengah, Eropa dan Amerika.

Kekuatan Standard Chartered Bank terletak pada jaringan yang luas, produk dan layanan yang inovatif, tim yang multikultural dan berprestasi, keseimbangan dalam melakukan bisnis, dan kepercayaan yang diberikan di seluruh jaringan karena telah menerapkan standar yang tinggi untuk tata kelola perusahaan dan tanggung jawab perusahaan.

Di Indonesia, Standard Chartered Bank memiliki 11 kantor cabang yang tersebar di 6 kota besar di Indonesia.

Standard Chartered Securities Services mulai beroperasi di Indonesia pada tahun 1991 sebagai Bank Kustodian asing pertama yang memperoleh izin dari BAPEPAM (sekarang OJK) dan memulai jasa fund services sejak tahun 2004 yang telah berkembang dengan sangat pesat hingga saat ini sebagai salah satu penyedia jasa fund services utama dan cukup diperhitungkan di pasar lokal.

Standard Chartered Bank termasuk salah satu agen kustodian dan kliring yang dominan di Asia yang ditandai dengan kehadirannya di berbagai pasar utama Asia. Standard Chartered Bank menyediakan pelayanan jasa kustodian di 17 negara di kawasan Asia Pasifik seperti Australia, Bangladesh, Cina, Filipina, Hong Kong, Indonesia, India, Jepang, Korea Selatan, Malaysia, Selandia Baru, Singapura, Taiwan, Thailand, Srilanka dan Vietnam, 14 diantaranya merupakan pusat pelayanan (pusat operasional). Selain itu, saat ini, Standard Chartered Bank juga sudah menyediakan jasa kustodian ke 21 pasar di Afrika dan 10 pasar di Timur Tengah. Untuk kawasan Afrika, Standard Chartered telah hadir di Afrika Selatan, Botswana, Pantai Gading, Ghana, Kenya, Malawi, Mauritius, Namibia, Nigeria, Rwanda, Tanzania, Uganda, Zambia, dan Zimbabwe. Sedangkan untuk pasar Timur Tengah, Standard Chartered melayani pasar Arab Saudi, Bahrain, Kuwait, Mesir, Oman, Pakistan, Qatar dan Uni Emirat Arab.

Standard Chartered Securities Services merupakan Bank Kustodian pertama yang memperoleh ISO 9001-2000. Selain itu, Standard Chartered Bank telah dianugerahi beberapa penghargaan di tahun 2024 sebagai berikut:

- World's Best Sub-custodian Banks oleh Global Finance
- Best Domestic Custodian - oleh The Asset Triple A Treasury Award
- Best Sub-Custodian - Highly Commended oleh The Asset Triple A Treasury Award

Standard Chartered Bank senantiasa melayani nasabah dengan keahlian dan pengetahuan dalam kustodian dan kliring yang meliputi setelmen, corporate action, penyimpanan, pelaporan, pengembalian pajak dan pelayanan-pelayanan lainnya.

Untuk informasi lebih lanjut mengenai Standard Chartered Bank, silahkan mengunjungi situs kami di [www.sc.com/id](http://www.sc.com/id).

#### **4.3. PIHAK YANG TERAFILIASI DENGAN BANK KUSTODIAN**

Tidak terdapat Pihak yang memiliki afiliasi dengan Bank Kustodian di Indonesia.

**BAB V**  
**TUJUAN DAN KEBIJAKAN INVESTASI**

**5.1. Tujuan Investasi**

Tujuan investasi BAHANA PRIMAVERA PLUS adalah untuk mencapai apresiasi modal dalam jangka panjang melalui penempatan dana dalam Saham dan Efek Bersifat Utang di Pasar Modal dan Pasar Uang.

**5.2. Pembatasan Investasi**

BAHANA PRIMAVERA PLUS akan dikelola sesuai dengan POJK Tentang Reksa Dana Berbentuk Kontrak Investasi Kolektif yang mana dapat berubah sewaktu-waktu sesuai dengan kebijakan yang ditetapkan oleh otoritas di bidang Pasar Modal, maka dalam melaksanakan pengelolaan BAHANA PRIMAVERA PLUS, Manajer Investasi dilarang melakukan tindakan-tindakan antara lain sebagai berikut:

1. memiliki Efek yang diperdagangkan di Bursa Efek luar negeri yang informasinya tidak dapat diakses dari Indonesia melalui media masa atau fasilitas internet;
2. memiliki Efek yang diterbitkan oleh 1 (satu) perusahaan berbadan hukum Indonesia atau berbadan hukum asing yang diperdagangkan di Bursa Efek luar negeri lebih dari 5% (lima persen) dari modal disetor perusahaan dimaksud atau lebih dari 10% (sepuluh persen) dari Nilai Aktiva Bersih BAHANA PRIMAVERA PLUS pada setiap saat;
3. memiliki Efek Bersifat Ekuitas yang diterbitkan oleh perusahaan yang telah mencatatkan Efeknya pada Bursa Efek di Indonesia lebih dari 5% (lima persen) dari modal disetor perusahaan dimaksud;
4. memiliki Efek yang diterbitkan oleh 1 (satu) Pihak lebih dari 10% (sepuluh persen) dari Nilai Aktiva Bersih BAHANA PRIMAVERA PLUS pada setiap saat. Larangan ini tidak berlaku bagi:
  - a. Sertifikat Bank Indonesia;
  - b. Efek yang diterbitkan dan/atau dijamin oleh Pemerintah Republik Indonesia; dan/atau
  - c. Efek yang diterbitkan oleh lembaga keuangan internasional dimana Pemerintah Republik Indonesia menjadi salah satu anggotanya.
5. memiliki Efek derivatif:
  - a. yang ditransaksikan di luar Bursa Efek dengan 1 (satu) pihak Lembaga Jasa Keuangan sebagaimana dimaksud dalam Pasal 5 ayat (3) huruf a angka 2 POJK Tentang Reksa Dana Berbentuk Kontrak Investasi Kolektif dengan nilai eksposur lebih dari 10% (sepuluh persen) dari Nilai Aktiva Bersih BAHANA PRIMAVERA PLUS pada setiap saat; dan
  - b. dengan nilai eksposur global bersih lebih dari 20% (dua puluh persen) dari Nilai Aktiva Bersih BAHANA PRIMAVERA PLUS pada setiap saat.
6. memiliki Efek Beragun Aset yang ditawarkan melalui Penawaran Umum lebih dari 20% (dua puluh persen) dari Nilai Aktiva Bersih BAHANA PRIMAVERA PLUS pada setiap saat dengan ketentuan setiap seri Efek Beragun Aset tidak lebih dari 10% (sepuluh persen) dari Nilai Aktiva Bersih BAHANA PRIMAVERA PLUS pada setiap saat;
7. memiliki Efek Bersifat Utang, Efek Syariah berpendapatan tetap, Efek Beragun Aset, dan/atau Unit Penyertaan Dana Investasi Real Estat yang ditawarkan tidak melalui Penawaran Umum yang diterbitkan oleh 1 (satu) Pihak lebih dari 5% (lima persen) dari Nilai Aktiva Bersih BAHANA PRIMAVERA PLUS pada setiap saat atau secara keseluruhan lebih dari 15% (lima belas persen) dari Nilai Aktiva Bersih BAHANA PRIMAVERA PLUS pada setiap saat. Larangan ini tidak berlaku bagi Efek Bersifat Utang dan/atau Efek Syariah berpendapatan tetap yang diterbitkan oleh Pemerintah Republik Indonesia dan/atau Pemerintah Daerah;
8. berinvestasi pada Efek Bersifat Utang atau Efek Syariah berpendapatan tetap yang ditawarkan tidak melalui Penawaran Umum;

9. memiliki Unit Penyertaan suatu Dana Investasi Real Estat berbentuk Kontrak Investasi Kolektif yang ditawarkan melalui Penawaran Umum lebih dari 20% (dua puluh persen) dari Nilai Aktiva Bersih BAHANA PRIMAVERA PLUS pada setiap saat dengan ketentuan setiap Dana Investasi Real Estat tidak lebih dari 10% (sepuluh persen) dari Nilai Aktiva Bersih Reksa Dana pada setiap saat;
10. memiliki Unit Penyertaan Dana Investasi Real Estat berbentuk Kontrak Investasi Kolektif, jika Dana Investasi Real Estat berbentuk Kontrak Investasi Kolektif tersebut dan Reksa Dana berbentuk Kontrak Investasi Kolektif dikelola oleh Manajer Investasi yang sama;
11. memiliki Portofolio Efek berupa Efek yang diterbitkan oleh Pihak yang terafiliasi dengan Manajer Investasi lebih dari 20% (dua puluh persen) dari Nilai Aktiva Bersih BAHANA PRIMAVERA PLUS pada setiap saat, kecuali hubungan Afiliasi yang terjadi karena kepemilikan atau penyertaan modal Pemerintah Republik Indonesia;
12. memiliki Efek yang diterbitkan oleh pemegang Unit Penyertaan dan/atau Pihak terafiliasi dari pemegang Unit Penyertaan berdasarkan komitmen yang telah disepakati oleh Manajer Investasi dengan pemegang Unit Penyertaan dan/atau Pihak terafiliasi dari pemegang Unit Penyertaan;
13. membeli Efek dari calon atau pemegang Unit Penyertaan dan/atau Pihak terafiliasi dari calon atau pemegang Unit Penyertaan;
14. terlibat dalam kegiatan selain dari investasi, investasi kembali, atau perdagangan Efek sebagaimana dimaksud dalam Peraturan Otoritas Jasa Keuangan ini;
15. terlibat dalam penjualan Efek yang belum dimiliki (*short sale*);
16. terlibat dalam Transaksi Marjin;
17. menerima pinjaman secara langsung termasuk melakukan penerbitan obligasi atau Efek Bersifat Utang lainnya, kecuali pinjaman jangka pendek dengan jangka waktu paling lama 1 (satu) bulan dalam rangka pemenuhan transaksi pembelian kembali dan/atau pelunasan paling banyak 10% (sepuluh persen) dari nilai portofolio BAHANA PRIMAVERA PLUS pada saat terjadinya pinjaman;
18. memberikan pinjaman secara langsung, kecuali pembelian obligasi, Efek Bersifat Utang lainnya, dan/atau penyimpanan dana di bank;
19. membeli Efek yang sedang ditawarkan dalam Penawaran Umum, jika Penjamin Emisi Efek dari Penawaran Umum tersebut adalah Perusahaan Efek yang merupakan Manajer Investasi itu sendiri atau Afiliasi dari Manajer Investasi tersebut, kecuali:
  - a. Efek Bersifat Utang yang ditawarkan mendapat peringkat layak investasi; dan/atau
  - b. terjadi kelebihan permintaan beli dari Efek yang ditawarkan;

Larangan ini tidak berlaku jika hubungan Afiliasi tersebut terjadi karena kepemilikan atau penyertaan modal Pemerintah
20. terlibat dalam transaksi bersama atau kontrak bagi hasil dengan Manajer Investasi atau Afiliasinya dari Manajer Investasi dimaksud;
21. membeli Efek Beragun Aset, jika:
  - a. Efek Beragun Aset tersebut dan Reksa Dana berbentuk Kontrak Investasi Kolektif dimaksud dikelola oleh Manajer Investasi yang sama; dan/atau;
  - b. Manajer Investasi Reksa Dana berbentuk Kontrak Investasi Kolektif terafiliasi dengan kreditur awal Efek Beragun Aset, kecuali hubungan Afiliasi tersebut terjadi karena kepemilikan atau penyertaan modal Pemerintah; dan
  - c. terlibat dalam transaksi penjualan Efek dengan janji membeli kembali dan pembelian Efek dengan janji menjual kembali.

Pembatasan investasi tersebut di atas dapat berubah sewaktu-waktu sesuai perubahan atau penambahan atas peraturan atau adanya kebijakan yang ditetapkan oleh Pemerintah (termasuk OJK) berkaitan dengan pengelolaan Reksa Dana Berbentuk Kontrak Investasi Kolektif.

Dalam hal Manajer Investasi bermaksud membeli Efek yang diperdagangkan di Bursa Efek luar negeri, pelaksanaan pembelian Efek tersebut baru dapat dilaksanakan setelah tercapainya kesepakatan mengenai tata cara pembelian, penjualan, penyimpanan, pencatatan dan hal-hal lain sehubungan dengan pembelian Efek tersebut antara Manajer Investasi dan Bank Kustodian.

### **5.3. Kebijakan Investasi**

Dengan memperhatikan peraturan perundang-undangan yang berlaku dan ketentuan-ketentuan lain dalam Kontrak Investasi Kolektif, Manajer Investasi akan menginvestasikan BAHANA PRIMAVERA PLUS dengan target komposisi investasi sebagai berikut :

- minimum 80% (delapan puluh persen) dalam bentuk Saham yang tercatat di Bursa Efek di Indonesia; dan
- maksimum 20% (dua puluh persen) pada instrumen Pasar Uang dan obligasi.

Manajer Investasi dapat menempatkan jumlah tertentu dari aset BAHANA PRIMAVERA PLUS dalam bentuk Kas antara lain untuk keperluan penyelesaian transaksi Efek, pemenuhan pembayaran kewajiban kepada Pemegang Unit Penyertaan dan pembayaran biaya-biaya yang menjadi beban BAHANA PRIMAVERA PLUS sebagaimana diatur dalam Kontrak Investasi Kolektif, dan Prospektus BAHANA PRIMAVERA PLUS.

Manajer Investasi wajib mengelola portofolio BAHANA PRIMAVERA PLUS menurut kebijakan investasi yang dicantumkan dalam Kontrak ini dan Prospektus serta memenuhi kebijakan investasi sebagaimana disebutkan dalam Pasal 5.1 di atas selambat-lambatnya dalam waktu 150 (seratus lima puluh) Hari Bursa sejak tanggal diperolehnya pernyataan Efektif atas BAHANA PRIMAVERA PLUS dari Otoritas Jasa Keuangan.

### **5.4. Alokasi Aset**

#### **1. Efek Bersifat Ekuitas**

- |                    |   |   |
|--------------------|---|---|
| Saham              | : | Minimum 80% (delapan puluh persen) dari Nilai Aktiva Bersih BAHANA PRIMAVERA PLUS                               |
| Jangka Waktu       | : | Tanpa batas jangka waktu.   |
| Denominasi         | : | Rupiah atau mata uang asing.  |
| Maksimum Pembelian | : | Efek yang diterbitkan maksimum 10% (sepuluh persen) dari Nilai Aktiva Bersih BAHANA PRIMAVERA PLUS setiap saat. |

#### **2. Instrumen Pasar Uang dan Obligasi**

- |                                   |   |   |
|-----------------------------------|---|---|
| Instrumen Pasar Uang dan Obligasi | : | Maksimum 20% (dua puluh persen) pada pasar uang dan Obligasi yang diterbitkan berdasarkan peraturan perundang-undangan yang berlaku di Indonesia. |
| Denominasi                        | : | Rupiah atau mata uang asing.  |
| Maksimum Pembelian                | : | 10% (sepuluh persen) dari Nilai Aktiva Bersih BAHANA PRIMAVERA PLUS setiap saat.  |

### **5.5 Proses Investasi**

Dalam melakukan proses investasi dan pengambilan keputusan, Manajer Investasi melakukan pendekatan dari makro-ekonomi (*top-down approach*) maupun mikro-ekonomi (*bottom-up approach*) terhadap pengelolaan BAHANA PRIMAVERA PLUS. Hasil analisa ekonomi, analisa tenor serta analisa efek yang diterapkan secara disiplin oleh Manajer Investasi diharapkan dapat menghasilkan suatu keputusan investasi yang memberikan hasil konsisten dengan tingkat pengembalian optimal.

### **5.6 Kebijakan Perputaran Portfolio**

Pengelolaan BAHANA PRIMAVERA PLUS adalah pengelolaan investasi jangka menengah dan panjang dengan tetap menerapkan strategi pengelolaan portfolio yang dinamis. Pembelian dan penjualan efek didasarkan pada suatu analisa ekonomi, analisa tenor serta analisa efek yang mengacu pada batasan investasi dan likuiditas portfolio, sehingga perputaran portfolio selalu dapat mengikuti batasan likuiditas sesuai dengan pergerakan pasar.

### **5.7. Tolok Ukur Kinerja**

Tolok Ukur Kinerja BAHANA PRIMAVERA PLUS adalah 100% (seratus persen) kinerja Indeks Harga Saham Gabungan (IHSG).

### **5.8. Kebijakan Pembagian Keuntungan**

Setiap hasil investasi yang diperoleh BAHANA PRIMAVERA PLUS dari dana yang diinvestasikan (jika ada), akan dibukukan kembali ke dalam portofolio BAHANA PRIMAVERA PLUS sehingga akan meningkatkan Nilai Aktiva Bersihnya. Dengan tetap memperhatikan pencapaian tujuan investasi jangka panjang BAHANA PRIMAVERA PLUS Manajer Investasi memiliki kewenangan untuk membagikan atau tidak membagikan hasil investasi yang telah dibukukan kedalam BAHANA PRIMAVERA PLUS tersebut di atas, serta menentukan besarnya hasil investasi yang akan dibagikan kepada Pemegang Unit Penyertaan.

Dalam hal Manajer Investasi memutuskan untuk membagikan hasil investasi, pembagian hasil investasi akan dilakukan secara serentak kepada seluruh Pemegang Unit Penyertaan dalam bentuk tunai atau dapat dikonversikan menjadi Unit Penyertaan baru yang besarnya proporsional berdasarkan kepemilikan Unit Penyertaan dari setiap Pemegang Unit Penyertaan.

Dalam hal Manajer Investasi memutuskan untuk membagikan hasil investasi dalam bentuk Unit Penyertaan, Manajer Investasi akan menginstruksikan secara tertulis kepada Bank Kustodian untuk mengkonversikan hasil investasi menjadi Unit Penyertaan baru dengan menggunakan Nilai Aktiva Bersih pada Hari Bursa disampaikannya instruksi tersebut kepada Bank Kustodian.

Dalam hal Manajer Investasi memutuskan untuk membagikan hasil investasi dalam bentuk tunai, pembayaran pembagian hasil investasi dalam bentuk tunai akan dilakukan melalui pemindahbukuan/transfer dalam mata uang Rupiah ke rekening yang terdaftar atas nama Pemegang Unit Penyertaan. Semua biaya bank termasuk biaya pemindahbukuan/transfer dalam mata uang Rupiah sehubungan dengan pembayaran pembagian hasil investasi berupa uang tunai tersebut (jika ada) menjadi beban Pemegang Unit Penyertaan.

Apabila Manajer Investasi melakukan pembagian keuntungan yang diperoleh BAHANA PRIMAVERA PLUS maka dapat menyebabkan Nilai Aktiva Bersih BAHANA PRIMAVERA PLUS terkoreksi.

**BAB VI**  
**METODE PENGHITUNGAN NILAI PASAR WAJAR DARI EFEK DALAM PORTOFOLIO BAHANA PRIMAVERA PLUS**

Metode penghitungan Nilai Pasar Wajar Efek dalam portofolio BAHANA PRIMAVERA PLUS yang digunakan oleh Manajer Investasi adalah sesuai dengan Peraturan BAPEPAM dan LK No. IV.C.2, yang memuat antara lain ketentuan sebagai berikut:

1. Nilai Pasar Wajar dari Efek dalam portofolio Reksa Dana wajib ditentukan dan disampaikan oleh Manajer Investasi kepada Bank Kustodian selambat-lambatnya pada pukul 17.00 (tujuh belas) WIB setiap hari kerja, dengan ketentuan sebagai berikut:
  - a. Penghitungan Nilai Pasar Wajar dari Efek yang aktif diperdagangkan di Bursa Efek menggunakan informasi harga perdagangan terakhir Efek tersebut di Bursa Efek;
  - b. Penghitungan Nilai Pasar Wajar dari:
    - 1) Efek yang diperdagangkan di luar Bursa Efek (*over the counter*);
    - 2) Efek yang tidak aktif diperdagangkan di Bursa Efek;
    - 3) Efek yang diperdagangkan dalam denominasi mata uang asing;
    - 4) Instrumen pasar uang dalam negeri, sebagaimana dimaksud dalam POJK Tentang Reksa Dana Berbentuk Kontrak Investasi Kolektif;
    - 5) Efek lain yang transaksinya wajib dilaporkan kepada Penerima Laporan Transaksi Efek sebagaimana dimaksud dalam Peraturan Nomor X.M.3 tentang Penerimaan Laporan Transaksi Efek;
    - 6) Efek lain yang berdasarkan Keputusan OJK dapat menjadi Portofolio Efek Reksa Dana; dan/atau
    - 7) Efek dari perusahaan yang dinyatakan pailit atau kemungkinan besar akan pailit, atau gagal membayar pokok utang atau bunga dari Efek tersebut;menggunakan harga pasar wajar yang ditetapkan oleh Lembaga Penilaian Harga Efek ("LPHE") sebagai harga acuan bagi Manajer Investasi;
  - c. Dalam hal harga perdagangan terakhir Efek di Bursa Efek tidak mencerminkan Nilai Pasar Wajar pada saat itu, penghitungan Nilai Pasar Wajar dari Efek tersebut menggunakan harga pasar wajar yang ditetapkan oleh LPHE sebagai harga acuan bagi Manajer Investasi;
  - d. Dalam hal LPHE tidak mengeluarkan harga pasar wajar terhadap Efek sebagaimana dimaksud dalam huruf b butir 1) sampai dengan butir 6), dan angka 2 huruf c Peraturan BAPEPAM dan LK No. IV.C.2., Manajer Investasi wajib menentukan Nilai Pasar Wajar dari Efek dengan itikad baik dan penuh tanggung jawab berdasarkan metode yang menggunakan asas konservatif dan diterapkan secara konsisten, dengan mempertimbangkan antara lain:
    - 1) harga perdagangan sebelumnya;
    - 2) harga perbandingan Efek sejenis; dan/atau
    - 3) kondisi fundamental dari penerbit Efek;
  - e. Dalam hal LPHE tidak mengeluarkan harga pasar wajar terhadap Efek dari perusahaan yang dinyatakan pailit atau kemungkinan besar akan pailit, atau gagal membayar pokok utang atau bunga dari Efek tersebut, sebagaimana dimaksud dalam huruf b butir 7), Manajer Investasi wajib menghitung Nilai Pasar Wajar dari Efek dengan itikad baik dan penuh tanggung jawab berdasarkan metode yang menggunakan asas konservatif dan diterapkan secara konsisten dengan mempertimbangkan:
    - 1) Harga perdagangan terakhir Efek tersebut;
    - 2) Kecenderungan harga Efek tersebut;
    - 3) Tingkat bunga umum sejak perdagangan terakhir (jika berupa Efek Bersifat Utang);
    - 4) Informasi material yang diumumkan mengenai Efek tersebut sejak perdagangan terakhir;
    - 5) Perkiraan rasio pendapatan harga (*price earning ratio*), dibandingkan dengan rasio pendapatan harga untuk Efek sejenis (jika berupa saham);

- 6) Tingkat bunga pasar dari Efek sejenis pada saat tahun berjalan dengan peringkat kredit sejenis (jika berupa Efek Bersifat Utang); dan
  - 7) Harga pasar terakhir dari Efek yang mendasari (jika berupa derivatif atas Efek);
- f. Dalam hal Manajer Investasi menganggap bahwa harga pasar wajar yang ditetapkan LPHE tidak mencerminkan Nilai Pasar Wajar dari Efek dalam portofolio Reksa Dana yang wajib dibubarkan karena:
- 1) diperintahkan oleh OJK sesuai peraturan perundang-undangan di bidang Pasar Modal; dan/atau
  - 2) total Nilai Aktiva Bersih kurang dari Rp10.000.000.000,00 (sepuluh miliar rupiah) selama 120 (seratus dua puluh) Hari Bursa secara berturut-turut,
- Manajer Investasi dapat menghitung sendiri Nilai Pasar Wajar dari Efek tersebut dengan itikad baik dan penuh tanggung jawab berdasarkan metode yang menggunakan asas konservatif dan diterapkan secara konsisten;
- g. Nilai Pasar Wajar dari Efek dalam portofolio Reksa Dana yang diperdagangkan dalam denominasi mata uang yang berbeda dengan denominasi mata uang Reksa Dana tersebut, wajib dihitung dengan menggunakan kurs tengah Bank Indonesia;
2. Untuk melaksanakan ketentuan sebagaimana dimaksud dalam angka 1 huruf d dan huruf e di atas, Manajer Investasi wajib sekurang-kurangnya:
- a. Memiliki prosedur operasi standar;
  - b. Menggunakan dasar perhitungan yang dapat dipertanggungjawabkan berdasarkan metode yang menggunakan asas konservatif dan diterapkan secara konsisten;
  - c. Membuat catatan dan/atau kertas kerja tentang tata cara perhitungan Nilai Pasar Wajar dari Efek yang mencakup antara lain faktor atau fakta yang menjadi pertimbangan; dan
  - d. Menyimpan catatan tersebut di atas paling kurang 5 (lima) tahun.
3. Nilai Aktiva Bersih per saham atau Unit Penyertaan dihitung berdasarkan Nilai Aktiva Bersih pada akhir Hari Bursa yang bersangkutan, setelah penyelesaian pembukuan Reksa Dana dilaksanakan, tetapi tanpa memperhitungkan peningkatan atau penurunan kekayaan Reksa Dana karena permohonan pembelian dan/atau Pelunasan yang diterima oleh Bank Kustodian pada hari yang sama.

**BAB VII**  
**PERPAJAKAN**

Berdasarkan Peraturan Perpajakan yang berlaku, penerapan Pajak Penghasilan (PPh) atas pendapatan Reksa Dana berbentuk Kontrak Investasi Kolektif, adalah sebagai berikut:

No	Uraian	Perlakuan Pajak	Dasar Hukum
A.	Penghasilan Reksa Dana yang berasal dari		
	a. Pembagian uang tunai (dividen)	Bukan obyek PPh*	Pasal 4 (3) huruf f angka 1 butir b) UU No 36 Tahun 2008 (UU PPh) sebagaimana yang telah diubah dengan UU No 11 Tahun 2020 (UU Cipta Kerja) dan peraturan pelaksanaannya PP No 9 Tahun 2021
	b. Bunga obligasi**	PPh final	Pasal 4 (2) dan Pasal 17 (7) UU PPh dan Pasal 2 PP No. 91 Tahun 2021.
	c. Capital gain Obligasi**	PPh final	Pasal 4 (2) dan Pasal 17 (7) UU PPh dan Pasal 2 PP No. 91 Tahun 2021.
	d. Bunga Deposito dan Diskonto Sertifikat Bank Indonesia	PPh Final (20%)	Pasal 4 (2) huruf a UU PPh, Pasal 2 PP No. 123 tahun 2015 jo. Pasal 3 Keputusan Menteri Keuangan R.I. No. 51/KMK.04/2001 yang terakhir kali diubah dengan PMK 212/PMK.03/2018
	e. Capital gain saham di Bursa	PPh Final (0.1%)	Pasal 4 (2) huruf c UU PPh dan Pasal 1 (1) PP No. 41 Tahun 1994 jo. Pasal 1 PP No. 14 Tahun 1997
	f. Commercial Paper dan surat utang lainnya	PPh tarif umum	Pasal 4 (1) UU PPh sebagaimana yang telah diubah dengan UU Cipta Kerja
B.	Bagian Laba termasuk pelunasan kembali (redemption) Unit Penyertaan yang diterima Pemegang Unit Penyertaan.	Bukan obyek PPh	Pasal 4 (3) huruf i UU PPh sebagaimana yang telah diubah dengan UU Cipta Kerja

\* Merujuk pada:

- Pasal 4 ayat (3) huruf f angka 1 butir b) UU No. 7 Tahun 1983 tentang Pajak Penghasilan sebagaimana yang terakhir diubah dengan Pasal 111 UU No. 11 Tahun 2020 tentang Cipta Kerja ("Undang-Undang PPh"), dividen yang berasal dari dalam negeri yang diterima atau diperoleh Wajib Pajak badan dalam negeri dikecualikan dari objek pajak;
- Pasal 4 angka 2 PP No. 9 Tahun 2021 tentang Perlakuan Perpajakan Untuk Mendukung Kemudahan Berusaha mengenai perubahan PP No. 94 Tahun 2010 tentang Penghitungan Penghasilan Kena Pajak dan Pelunasan Pajak Penghasilan Dalam Tahun Berjalan:
  - Pasal 2A ayat (1) : pengecualian penghasilan berupa dividen dari objek Pajak Penghasilan sebagaimana dimaksud dalam Pasal 4 ayat (3) huruf f angka 1 butir b) Undang-Undang PPh berlaku untuk dividen yang diterima atau diperoleh oleh Wajib Pajak badan dalam negeri sejak diundangkannya Undang-Undang Nomor 11 Tahun 2020 tentang Cipta Kerja; dan
  - Pasal 2A ayat (5) : dividen yang berasal dari dalam negeri yang diterima atau diperoleh Wajib Pajak badan dalam negeri sebagaimana dimaksud dalam Pasal 4 ayat (3) huruf f angka 1 butir b) Undang-Undang PPh, tidak dipotong Pajak Penghasilan

**\*\*Sesuai dengan Peraturan Pemerintah R.I. ("PP") No. 91 Tahun 2021 ("PP PPh Atas Penghasilan Berupa Bunga Obligasi"), besarnya Pajak Penghasilan (PPh) atas bunga/imal hasil dan/atau diskonto dari Obligasi yang diterima Wajib Pajak Reksa Dana yang terdaftar pada OJK adalah 10%.**

Ketentuan perpajakan di atas berlaku untuk Efek yang diterbitkan dan/atau diperdagangkan serta memenuhi kualifikasi sebagai Efek dalam negeri. Untuk Efek yang diterbitkan dan/atau diperdagangkan serta memenuhi kualifikasi sebagai Efek luar negeri maka dapat berlaku ketentuan perpajakan negara dimana Efek tersebut diterbitkan dan/atau diperdagangkan termasuk ketentuan lain terkait perpajakan yang dibuat antara Indonesia dan negara tersebut (jika ada) dan berlaku ketentuan pajak penghasilan sebagaimana diatur dalam UU PPh.

Informasi perpajakan tersebut di atas dibuat oleh Manajer Investasi berdasarkan pengetahuan dan pengertian dari Manajer Investasi atas peraturan perpajakan yang ada sampai dengan Prospektus ini dibuat. Apabila di kemudian hari terdapat perubahan atau perbedaan interpretasi atas peraturan perpajakan yang berlaku, maka Manajer Investasi akan menyesuaikan informasi perpajakan di atas.

Investor disarankan untuk berkonsultasi dengan penasihat perpajakan mengenai perlakuan pajak investasi sebelum membeli Unit Penyertaan. Pengenaan Pajak tersebut di atas didasarkan pada peraturan yang berlaku saat prospektus ini diterbitkan, yang mana dapat berubah sewaktu-waktu sesuai dengan kebijakan yang ditetapkan oleh Pemerintah di bidang Perpajakan.

**Kondisi Penting Untuk Diperhatikan oleh calon Pemegang Unit Penyertaan:**

**Walaupun Manajer Investasi telah melakukan langkah-langkah yang dianggap perlu agar BAHANA PRIMAVERA PLUS sejalan dengan peraturan perpajakan yang berlaku dan memperoleh nasehat dari penasehat pajak, perubahan peraturan perpajakan dan atau interpretasi yang berbeda dari peraturan perpajakan yang berlaku dapat memberikan dampak material yang merugikan bagi BAHANA PRIMAVERA PLUS dan pendapatan Pemegang Unit Penyertaan setelah dikenakan pajak.**

Dalam hal terdapat pajak yang harus dibayar oleh calon Pemegang Unit Penyertaan sesuai peraturan perundang-undangan di bidang perpajakan yang berlaku, pemberitahuan kepada calon Pemegang Unit Penyertaan tentang pajak yang harus dibayar tersebut akan dilakukan dengan mengirimkan surat tercatat kepada calon Pemegang Unit Penyertaan segera setelah Manajer Investasi mengetahui adanya pajak tersebut yang harus dibayar oleh calon Pemegang Unit Penyertaan.

## **BAB VIII**

### **RISIKO INVESTASI**

Risiko investasi dalam BAHANA PRIMAVERA PLUS dapat disebabkan oleh berbagai faktor antara lain:

#### **1. Risiko Perubahan Kondisi Ekonomi dan Politik**

Perubahan kondisi ekonomi global negeri sangat mempengaruhi kondisi perekonomian di Indonesia karena Indonesia menganut sistem perekonomian terbuka. Demikian pula halnya dengan perubahan kondisi dan stabilitas politik dalam negeri. Selain itu, perubahan kondisi ekonomi dan politik di Indonesia juga mempengaruhi kinerja perusahaan-perusahaan, baik yang tercatat pada Bursa Efek maupun perusahaan yang menerbitkan instrumen pasar uang, yang pada akhirnya mempengaruhi nilai Efek Bersifat Utang yang diterbitkan perusahaan tersebut.

#### **2. Risiko Industri**

Kinerja Emiten penerbit Efek, baik Efek bersifat ekuitas maupun Efek Bersifat Utang dipengaruhi oleh industri dimana Emiten tersebut beroperasi. Apabila kinerja suatu industri mengalami penurunan, maka Emiten-Emiten yang bergerak dalam industri yang sama akan mengalami penurunan kinerja, yang akhirnya akan berpengaruh negatif terhadap nilai Efek yang diterbitkan oleh Emiten-Emiten tersebut. Risiko industri dapat diminimalkan dengan melakukan diversifikasi investasi pada beberapa Efek yang diterbitkan oleh Emiten-Emiten yang bergerak di beberapa industri yang berbeda.

#### **3. Risiko Pasar**

Risiko pasar adalah risiko sistematis yang mempengaruhi nilai seluruh Efek yang berada dalam pasar yang sama. Risiko tersebut merupakan risiko yang harus ditanggung oleh investor yang telah melakukan diversifikasi portofolio yang optimal.

#### **4. Risiko Pembubaran dan Likuidasi**

BAHANA PRIMAVERA PLUS wajib dibubarkan, apabila terjadi salah satu dari hal-hal sebagai berikut:

- i. jika dalam jangka waktu 90 (sembilan puluh) Hari Bursa, BAHANA PRIMAVERA PLUS yang Pernyataan Pendaftarannya telah menjadi efektif memiliki dana kelolaan kurang dari Rp10.000.000.000,00 (sepuluh miliar Rupiah). Minimum Dana Kelolaan dalam klausa ini akan selalu mengikuti ketentuan peraturan perundang-undangan yang berlaku sehingga dapat berubah di kemudian hari jika ketentuan di dalam peraturan mengenai minimum dana kelolaan berubah;
- ii. diperintahkan oleh OJK sesuai dengan peraturan perundang-undangan di bidang Pasar Modal;
- iii. total Nilai Aktiva Bersih BAHANA PRIMAVERA PLUS kurang dari Rp10.000.000.000,00 (sepuluh miliar Rupiah) selama 120 (seratus dua puluh) Hari Bursa berturut-turut; dan/atau
- iv. Manajer Investasi dan Bank Kustodian telah sepakat untuk membubarkan BAHANA PRIMAVERA PLUS.

#### **5. Risiko Likuiditas**

Nilai portofolio BAHANA PRIMAVERA PLUS pada tanggal dilakukannya Penjualan Kembali dan likuidasi BAHANA PRIMAVERA PLUS dipengaruhi oleh likuiditas pasar Efek-efek dalam portofolio BAHANA PRIMAVERA PLUS. Efek-efek yang tidak likuid dapat memiliki Nilai Pasar Wajar yang lebih rendah dari pada nilai Efek-efek tersebut.

#### **6. Risiko Perubahan Peraturan Perpajakan**

Sesuai peraturan perpajakan yang berlaku saat ini, kupon (bunga) obligasi dan diskonto (termasuk capital gain) dari hasil transaksi obligasi merupakan objek pajak dengan tarif pajak final. Tarif pajak final ditetapkan sebagai berikut:

- i. Periode tahun 2014 – 2020 tarif pajak 5%
- ii. Tahun 2021 – dan seterusnya tarif pajak 10%

Dalam hal peraturan Perpajakan tersebut di kemudian hari direvisi, seperti bila tarif pajak berubah tidak sesuai dengan ketentuan tersebut diatas, maka tujuan investasi dari BAHANA PRIMAVERA PLUS yang telah ditetapkan di depan sebelum

Reksa Dana diluncurkan dapat menjadi tidak terpenuhi karena kondisi, perkiraan dan informasi yang digunakan Manajer Investasi saat menyusun tujuan investasi BAHANA PRIMAVERA PLUS dan membuat Prospektus ini tidak berlaku (tidak relevan) lagi. Apabila resiko ini terjadi, maka pada kondisi ini BAHANA PRIMAVERA PLUS dapat dibubarkan.

#### **7. Risiko Perubahan Peraturan Lainnya**

Perubahan peraturan khususnya namun tidak terbatas pada peraturan perpajakan dapat mempengaruhi kinerja BAHANA PRIMAVERA PLUS.

Dalam hal terjadinya salah satu risiko seperti tersebut di atas, termasuk juga bila BAHANA PRIMAVERA PLUS dibatalkan peluncurannya atau dibubarkan, yang menyebabkan Pemegang Unit Penyertaan mengalami kerugian materiil atas investasinya pada BAHANA PRIMAVERA PLUS, maka Manajer Investasi, Bank Kustodian dan Agen Penjual Efek Reksa Dana dibebaskan dari tanggung jawab dan tidak dapat dituntut atas kerugian tersebut, selama Manajer Investasi, Bank Kustodian dan Agen Penjual Efek Reksa Dana telah berusaha dengan kehati-hatian yang wajar dan itikad baik dalam melaksanakan tugas dan kewajibannya menurut peraturan perundang-undangan yang berlaku.

**BAB IX**  
**IMBALAN JASA DAN ALOKASI BIAYA**

**9.1. Rincian biaya yang menjadi beban BAHANA PRIMAVERA PLUS adalah sebagai berikut:**

- Imbalan jasa pengelolaan Manajer Investasi sebesar maksimum 3 % (tiga persen) per tahun dihitung secara harian dari Nilai Aktiva Bersih BAHANA PRIMAVERA PLUS berdasarkan 365 (tiga ratus enam puluh lima) hari per tahun atau 366 (tiga ratus enam puluh enam) hari per tahun untuk tahun kabisat dan dibayarkan setiap bulan ditambah dengan PPN. Manajer Investasi dapat menggunakan sebagian dari imbalan jasa tersebut di atas untuk diberikan (*rebate*) kepada Pemegang Unit Penyertaan yang ditetapkan oleh Manajer Investasi guna pembelian Unit Penyertaan BAHANA PRIMAVERA PLUS. Pajak atas pemberian *rebate* di atas menjadi tanggungan Pemegang Unit Penyertaan;
- Imbalan jasa Bank Kustodian sebesar maksimum 0.25 % (nol koma duapuluh lima persen) pertahun dihitung dari Nilai Aktiva Bersih harian BAHANA PRIMAVERA PLUS berdasarkan 365 (tiga ratus enam puluh lima) hari atau 366 (tiga ratus enam puluh enam) hari per tahun untuk tahun kabisat pertahun dan dibayar setiap bulan ditambah dengan PPN;
- Biaya transaksi Efek termasuk pajak yang berkenaan dengan transaksi yang bersangkutan;
- Biaya registrasi Efek;
- Biaya pencetakan dan distribusi pembaharuan Prospektus, termasuk laporan keuangan tahunan kepada Pemegang Unit Penyertaan setelah BAHANA PRIMAVERA PLUS dinyatakan efektif oleh OJK;
- Biaya Pemasangan berita/pemberitahuan di Surat kabar mengenai rencana perubahan Kontrak Investasi Kolektif dan atau Prospektus (jika ada) BAHANA PRIMAVERA PLUS dan perubahan Kontrak Investasi Kolektif BAHANA PRIMAVERA PLUS setelah BAHANA PRIMAVERA PLUS dinyatakan efektif oleh OJK;
- Biaya perubahan Kontrak Investasi Kolektif, dan biaya pembaharuan Prospektus dan pendistribusiannya setelah suatu BAHANA PRIMAVERA PLUS dinyatakan Efektif oleh Otoritas Jasa Keuangan (jika ada);
- Biaya jasa auditor yang memeriksa Laporan Keuangan Tahunan setelah Pernyataan Pendaftaran BAHANA PRIMAVERA PLUS menjadi Efektif;
- Biaya yang dikeluarkan sehubungan dengan pengajuan tuntutan kerugian atas kelalaian lembaga yang melakukan penyelesaian transaksi atas transisi BAHANA PRIMAVERA PLUS, apabila penunjukan lembaga tersebut diwajibkan oleh peraturan perundang-undangan yang berlaku di Negara Republik Indonesia;
- Pengeluaran biaya pajak berkenaan dengan pembayaran imbalan jasa dan biaya-biaya tersebut di atas;
- Biaya asuransi Portfolio BAHANA PRIMAVERA PLUS (jika ada);
- Biaya lain di mana BAHANA PRIMAVERA PLUS adalah pihak yang memperoleh manfaat; dan
- Biaya-biaya dan pengeluaran berkenaan dengan penggunaan sistem pengelolaan investasi terpadu (S-Invest) sebagaimana ditetapkan oleh penyedia sistem pengelolaan investasi terpadu (S-Invest) dari waktu ke waktu menjadi beban BAHANA PRIMAVERA PLUS.

**9.2. Biaya yang menjadi beban Manajer Investasi adalah sebagai berikut:**

- Biaya persiapan pembentukan BAHANA PRIMAVERA PLUS yaitu biaya pembuatan Kontrak Investasi Kolektif, Prospektus Awal dan penerbitan dokumen-dokumen yang diperlukan termasuk imbalan jasa Akuntan, Konsultan Hukum, Notaris dan konsultan lainnya (jika ada);
- Biaya administrasi pengelolaan portofolio BAHANA PRIMAVERA PLUS yaitu biaya telepon, Faksimile dan fotokopi;
- Biaya pemasaran termasuk biaya pencetakan brosur dan biaya promosi serta iklan BAHANA PRIMAVERA PLUS;

- Biaya pencetakan dan distribusi Prospektus Awal, formulir pembukaan rekening (jika ada), formulir profil pemodal, formulir pemesanan pembelian Unit Penyertaan, formulir Pembelian Berkala, formulir pengalihan Unit Penyertaan dan formulir pemesanan pembelian Unit Penyertaan;
- Biaya pencetakan surat konfirmasi transaksi Unit Penyertaan setelah BAHANA PRIMAVERA PLUS dinyatakan Efektif oleh OJK;
- Biaya pengumuman di surat kabar harian berbahasa Indonesia yang berperedaran nasional mengenai laporan penghimpunan dana kelolaan BAHANA PRIMAVERA PLUS paling lambat 90 (sembilan puluh) Hari Kerja setelah Pernyataan Pendaftaran BAHANA PRIMAVERA PLUS dinyatakan efektif oleh OJK;
- Biaya pembubaran dan likuidasi BAHANA PRIMAVERA PLUS, termasuk biaya Konsultan Hukum, Akuntan, Konsultan Pajak dan beban biaya lain kepada pihak ketiga; dan
- Biaya yang dikeluarkan sehubungan dengan pengajuan tuntutan kerugian atas kelalaian lembaga yang melakukan penyelesaian transaksi atas transisi BAHANA PRIMAVERA PLUS, apabila penunjukan lembaga tersebut merupakan permintaan atau perintah Manajer Investasi.

**9.3. Biaya yang menjadi beban Pemegang Unit Penyertaan adalah sebagai berikut:**

- Pemegang Unit Penyertaan dikenakan biaya pembelian Unit Penyertaan (*subscription fee*) sebesar maksimum 1,5% (satu koma lima persen) dari nilai pembelian BAHANA PRIMAVERA PLUS yang dibeli oleh Pemegang Unit Penyertaan, Biaya pembelian tersebut di atas akan diberikan kepada Manajer Investasi dan/atau Agen Penjual Efek Reksa Dana;
- Pemegang Unit Penyertaan dikenakan biaya Penjualan Kembali (*redemption fee*) sebesar maksimum 1,5% (satu koma lima persen) dari nilai Penjualan Kembali Unit Penyertaan. Biaya pembelian kembali tersebut di atas akan diberikan kepada Manajer Investasi dan/atau Agen Penjual Efek Reksa Dana;
- Pemegang Unit Penyertaan akan dikenakan biaya Pengalihan Investasi (*switching Fee*) sebesar maksimum 2% (dua persen) setiap transaksi yang dihitung dari nilai transaksi Pengalihan Unit Penyertaan yang dikenakan pada saat Pemegang Unit Penyertaan melakukan pengalihan Unit Penyertaan.
- Biaya yang timbul dalam hal Pemegang Unit Penyertaan BAHANA PRIMAVERA PLUS secara khusus melakukan permintaan data atau surat atau bukti konfirmasi transaksi Unit Penyertaan BAHANA PRIMAVERA PLUS dan laporan berkala secara tercetak setelah dinyatakan Efektif oleh Otoritas Jasa Keuangan (jika ada);
- Biaya bea meterai atas Surat Konfirmasi Transaksi Unit Penyertaan yang dikenakan pada saat Pemegang Unit Penyertaan melakukan transaksi pembelian Unit Penyertaan (*subscription*) dan/atau penjualan kembali Unit Penyertaan (*redemption*) dan/atau pengalihan investasi (*switching*) sesuai dengan ketentuan peraturan perundangan-undangan yang berlaku (jika ada);
- Biaya bank atas pemindahbukuan/transfer sehubungan dengan pembelian, pengalihan, dan Penjualan Kembali Unit Penyertaan oleh Pemegang Unit Penyertaan, pengembalian sisa uang pembelian Unit Penyertaan yang ditolak, pembayaran dividen (jika ada), pencairan seluruh Unit Penyertaan dalam hal kepemilikan Unit Penyertaan di bawah saldo minimum, pembubaran dan likuidasi ke rekening Pemegang Unit Penyertaan (jika ada).
- Pajak-pajak berkenaan dengan Pemegang Unit Penyertaan (jika ada).

**9.4. Biaya Konsultan Hukum, Notaris dan/atau Akuntan Publik setelah BAHANA PRIMAVERA PLUS dinyatakan Efektif oleh OJK menjadi beban Manajer Investasi, Bank Kustodian, dan/atau BAHANA PRIMAVERA PLUS sesuai dengan pihak yang memperoleh manfaat atau yang melakukan kesalahan sehingga diperlukan jasa profesi dimaksud.**

9.5. Alokasi biaya dan Imbalan jasa

<b>Reksa Dana</b>	<b>Biaya Manajer Investasi</b>	<b>Biaya Bank Kustodian</b>	<b>Biaya Pembelian</b>	<b>Biaya Penjualan Kembali</b>	<b>Biaya Pengalihan</b>
BAHANA PRIMAVERA PLUS	maksimum 3%	maksimum 0,25%	maksimum 1,5%	maksimum 1,5%	maksimum 2%

## **BAB X**

### **HAK-HAK PEMEGANG UNIT PENYERTAAN**

Setiap Pemegang Unit Penyertaan BAHANA PRIMAVERA PLUS mempunyai hak-hak seperti di bawah ini:

- a. Hak untuk memperoleh pembagian hasil investasi (jika ada) sesuai dengan Kebijakan Pembagian Hasil Investasi BAHANA PRIMAVERA PLUS;
- b. Hak untuk menjual kembali sebagian atau seluruh Unit Penyertaan BAHANA PRIMAVERA PLUS kepada Manajer Investasi;
- c. Hak untuk memperoleh hasil pencairan Unit Penyertaan akibat kurang dari saldo minimum kepemilikan Unit Penyertaan;
- d. Hak untuk mendapatkan bukti penyertaan dalam BAHANA PRIMAVERA PLUS yaitu Surat Konfirmasi Kepemilikan Unit Penyertaan BAHANA PRIMAVERA PLUS;
- e. Hak untuk memperoleh informasi tentang Nilai Aktiva Bersih harian per Unit Penyertaan dan kinerja dari Reksa Dana BAHANA PRIMAVERA PLUS;
- f. Hak untuk mendapatkan laporan bulanan BAHANA PRIMAVERA PLUS, yang memuat informasi antara lain, Penjualan Kembali Unit Penyertaan, Nilai Aktiva Bersih setiap Unit Penyertaan dan saldo kepemilikan Unit Penyertaan oleh Pemegang Unit Penyertaan;
- g. Hak untuk memperoleh laporan-laporan sebagaimana dimaksud dalam peraturan perundang-undangan di sektor Pasar Modal yang mengatur mengenai laporan Reksa Dana
- h. Hak untuk memperoleh bagian atas hasil likuidasi secara proposional dengan kepemilikan Unit Penyertaan dalam hal BAHANA PRIMAVERA PLUS dibubarkan dan dilikuidasi; dan;
- i. Hak untuk memperoleh laporan keuangan BAHANA PRIMAVERA PLUS tahunan;

**BAB XI**  
**PENDAPAT AKUNTAN TENTANG LAPORAN KEUANGAN**

# **Reksa Dana Bahana Primavera Plus**

Laporan Keuangan  
Untuk Tahun yang Berakhir 31 Desember 2024

**REKSA DANA BAHANA PRIMAVERA PLUS**  
**DAFTAR ISI**

---

**Halaman**

**Laporan Auditor Independen**

Surat Pernyataan tentang Tanggung Jawab atas Laporan Keuangan Reksa Dana Bahana Primavera Plus untuk Tahun yang Berakhir 31 Desember 2024 yang ditandatangani oleh

- PT Bahana TCW Investment Management sebagai Manajer Investasi
- Standard Chartered Bank, cabang Jakarta sebagai Bank Kustodian

**LAPORAN KEUANGAN - Untuk Tahun yang Berakhir 31 Desember 2024**

Laporan Posisi Keuangan	1
Laporan Laba Rugi dan Penghasilan Komprehensif Lain	2
Laporan Perubahan Aset Bersih	3
Laporan Arus Kas	4
Catatan atas Laporan Keuangan	5

## Laporan Auditor Independen

**No. 00360/2.1090/AU.1/09/0148-4/1/III/2025**

**Pemegang Unit Penyertaan, Manajer Investasi, dan Bank Kustodian  
Reksa Dana Bahana Primavera Plus**

### **Opini**

Kami telah mengaudit laporan keuangan Reksa Dana Bahana Primavera Plus (Reksa Dana), yang terdiri dari laporan posisi keuangan tanggal 31 Desember 2024, serta laporan laba rugi dan penghasilan komprehensif lain, laporan perubahan aset bersih, dan laporan arus kas untuk tahun yang berakhir pada tanggal tersebut, serta catatan atas laporan keuangan, termasuk informasi kebijakan akuntansi material.

Menurut opini kami, laporan keuangan terlampir menyajikan secara wajar, dalam semua hal yang material, posisi keuangan Reksa Dana tanggal 31 Desember 2024, serta kinerja keuangan dan arus kasnya untuk tahun yang berakhir pada tanggal tersebut, sesuai dengan Standar Akuntansi Keuangan di Indonesia.

### **Basis Opini**

Kami melaksanakan audit kami berdasarkan Standar Audit yang ditetapkan oleh Institut Akuntan Publik Indonesia. Tanggung jawab kami menurut standar tersebut diuraikan lebih lanjut dalam paragraf Tanggung Jawab Auditor terhadap Audit atas Laporan Keuangan pada laporan kami. Kami independen terhadap Reksa Dana berdasarkan ketentuan etika yang relevan dalam audit kami atas laporan keuangan di Indonesia, dan kami telah memenuhi tanggung jawab etika lainnya berdasarkan ketentuan tersebut. Kami yakin bahwa bukti audit yang telah kami peroleh adalah cukup dan tepat untuk menyediakan suatu basis bagi opini audit kami.

### **Hal Audit Utama**

Hal audit utama adalah hal-hal yang, menurut pertimbangan profesional kami, merupakan hal yang paling signifikan dalam audit kami atas laporan keuangan periode ini. Hal-hal tersebut disampaikan dalam konteks audit kami atas laporan keuangan secara keseluruhan, dan dalam merumuskan opini kami atas laporan keuangan terkait, kami tidak menyatakan suatu opini terpisah atas hal audit utama tersebut.

### Penilaian Portofolio Efek

Lihat Catatan 2 (informasi kebijakan akuntansi material), Catatan 3 (penggunaan estimasi, pertimbangan, dan asumsi), Catatan 4 (portofolio efek), Catatan 12 (pengukuran nilai wajar), dan Catatan 20 (tujuan dan kebijakan pengelolaan dana pemegang unit penyertaan dan manajemen risiko keuangan), atas laporan keuangan.

Pada tanggal 31 Desember 2024, portofolio efek Reksa Dana (tidak termasuk deposito berjangka) adalah sebesar Rp 44.602.920.000 atau 95,71% dari jumlah portofolio efek merupakan aset keuangan yang diukur pada nilai wajar melalui laba rugi. Kami fokus pada penilaian investasi ini karena ini merupakan elemen utama dari nilai aset bersih Reksa Dana, oleh karena itu, kami menentukan hal ini sebagai hal audit utama.

Kami telah melakukan prosedur berikut untuk merespons hal audit utama ini:

- Kami memperoleh pemahaman tentang syarat-syarat, ketentuan dan tujuan investasi dari Kontrak Investasi Kolektif Reksa Dana.
- Kami memperoleh pemahaman atas pengendalian internal dan proses penelaahan Reksa Dana atas penilaian investasi pada portofolio efek.
- Kami menguji klasifikasi investasi portofolio efek Reksa Dana untuk memastikan apakah klasifikasi atas investasi tersebut telah sesuai dengan persyaratan Standar Akuntansi Keuangan di Indonesia.
- Kami menguji penilaian portofolio efek tersebut, dengan membandingkan jumlah nilai wajar dengan harga kuotasi di pasar aktif.
- Kami membandingkan catatan portofolio efek yang dikelola oleh Reksa Dana dengan catatan portofolio efek dari kustodian efek serta mendapatkan rekonsiliasi atas perbedaan yang ditemukan.

### **Tanggung Jawab Manajer Investasi dan Bank Kustodian terhadap Laporan Keuangan**

Manajer Investasi dan Bank Kustodian bertanggung jawab atas penyusunan dan penyajian wajar laporan keuangan tersebut sesuai dengan Standar Akuntansi Keuangan di Indonesia, dan atas pengendalian internal yang dianggap perlu oleh Manajer Investasi dan Bank Kustodian untuk memungkinkan penyusunan laporan keuangan yang bebas dari kesalahan penyajian material, baik yang disebabkan oleh kecurangan maupun kesalahan.

Dalam penyusunan laporan keuangan, Manajer Investasi dan Bank Kustodian bertanggung jawab untuk menilai kemampuan Reksa Dana dalam mempertahankan kelangsungan usahanya, mengungkapkan, sesuai dengan kondisinya, hal-hal yang berkaitan dengan kelangsungan usaha, dan menggunakan basis akuntansi kelangsungan usaha, kecuali Manajer Investasi dan Bank Kustodian memiliki intensi untuk melikuidasi Reksa Dana atau menghentikan operasi, atau tidak memiliki alternatif yang realistis selain melaksanakannya.

### **Tanggung Jawab Auditor terhadap Audit atas Laporan Keuangan**

Tujuan kami adalah untuk memperoleh keyakinan memadai tentang apakah laporan keuangan secara keseluruhan bebas dari kesalahan penyajian material, baik yang disebabkan oleh kecurangan maupun kesalahan, dan untuk menerbitkan laporan auditor yang mencakup opini kami. Keyakinan memadai merupakan suatu tingkat keyakinan tinggi, namun bukan merupakan suatu jaminan bahwa audit yang dilaksanakan berdasarkan Standar Audit akan selalu mendeteksi kesalahan penyajian material ketika hal tersebut ada. Kesalahan penyajian dapat disebabkan oleh kecurangan maupun kesalahan dan dianggap material jika, baik secara individual maupun secara agregat, dapat diekspektasikan secara wajar akan memengaruhi keputusan ekonomi yang diambil oleh pengguna berdasarkan laporan keuangan tersebut.

Sebagai bagian dari suatu audit berdasarkan Standar Audit, kami menerapkan pertimbangan profesional dan mempertahankan skeptisisme profesional selama audit. Kami juga:

- Mengidentifikasi dan menilai risiko kesalahan penyajian material dalam laporan keuangan, baik yang disebabkan oleh kecurangan maupun kesalahan, mendesain dan melaksanakan prosedur audit yang responsif terhadap risiko tersebut, serta memperoleh bukti audit yang cukup dan tepat untuk menyediakan basis bagi opini kami. Risiko tidak terdeteksinya kesalahan penyajian material yang disebabkan oleh kecurangan lebih tinggi dari yang disebabkan oleh kesalahan, karena kecurangan dapat melibatkan kolusi, pemalsuan, penghilangan secara sengaja, pernyataan salah, atau pengabaian pengendalian internal.
- Memperoleh suatu pemahaman tentang pengendalian internal yang relevan dengan audit untuk mendesain prosedur audit yang tepat sesuai dengan kondisinya, tetapi bukan untuk tujuan menyatakan opini atas keefektifan pengendalian internal Reksa Dana.
- Mengevaluasi ketepatan kebijakan akuntansi yang digunakan serta kewajaran estimasi akuntansi dan pengungkapan terkait yang dibuat oleh Manajer Investasi dan Bank Kustodian.

- Menyimpulkan ketepatan penggunaan basis akuntansi kelangsungan usaha oleh Manajer Investasi dan Bank Kustodian dan, berdasarkan bukti audit yang diperoleh, apakah terdapat suatu ketidakpastian material yang terkait dengan peristiwa atau kondisi yang dapat menyebabkan keraguan signifikan atas kemampuan Reksa Dana untuk mempertahankan kelangsungan usahanya. Ketika kami menyimpulkan bahwa terdapat suatu ketidakpastian material, kami diharuskan untuk menarik perhatian dalam laporan auditor kami ke pengungkapan terkait dalam laporan keuangan atau, jika pengungkapan tersebut tidak memadai, harus menentukan apakah perlu untuk memodifikasi opini kami. Kesimpulan kami didasarkan pada bukti audit yang diperoleh hingga tanggal laporan auditor kami. Namun, peristiwa atau kondisi masa depan dapat menyebabkan Reksa Dana tidak dapat mempertahankan kelangsungan usaha.
- Mengevaluasi penyajian, struktur, dan isi laporan keuangan secara keseluruhan, termasuk pengungkapannya, dan apakah laporan keuangan mencerminkan transaksi dan peristiwa yang mendasarinya dengan suatu cara yang mencapai penyajian wajar.

Kami mengomunikasikan kepada Manajer Investasi dan Bank Kustodian mengenai, antara lain, ruang lingkup dan saat yang direncanakan atas audit, serta temuan audit signifikan, termasuk setiap defisiensi signifikan dalam pengendalian internal yang teridentifikasi oleh kami selama audit.

Kami juga memberikan suatu pernyataan kepada Manajer Investasi dan Bank Kustodian bahwa kami telah mematuhi ketentuan etika yang relevan mengenai independensi, dan mengomunikasikan seluruh hubungan, serta hal-hal lain yang dianggap secara wajar berpengaruh terhadap independensi kami, dan, jika relevan, pengamanan terkait.

Dari hal-hal yang dikomunikasikan kepada Manajer Investasi dan Bank Kustodian, kami menentukan hal-hal tersebut yang paling signifikan dalam audit atas laporan keuangan periode kini dan oleh karenanya menjadi hal audit utama. Kami menguraikan hal audit utama dalam laporan auditor kami, kecuali peraturan perundang-undangan melarang pengungkapan publik tentang hal tersebut atau ketika, dalam kondisi yang sangat jarang terjadi, kami menentukan bahwa suatu hal tidak boleh dikomunikasikan dalam laporan kami karena konsekuensi merugikan dari mengomunikasikan hal tersebut akan diekspektasikan secara wajar melebihi manfaat kepentingan publik atas komunikasi tersebut.

MIRAWATI SENSI IDRIS



Yelly Warsono  
Izin Akuntan Publik No. AP.0148

18 Maret 2025



SURAT PERNYATAAN MANAJER INVESTASI  
TENTANG  
TANGGUNG JAWAB ATAS LAPORAN KEUANGAN  
UNTUK TAHUN YANG BERAKHIR 31 DESEMBER 2024

**REKSA DANA BAHANA PRIMAVERA PLUS**

Kami yang bertanda tangan di bawah ini;

Nama : Danica Adhitama  
Alamat Kantor : Graha CIMB Niaga, Lantai 21  
Jl. Jend. Sudirman Kav 58, Jakarta 12190  
Nomor Telepon : 021-2505277  
Jabatan : Direktur

Menyatakan bahwa:

1. Manajer Investasi bertanggung jawab atas penyusunan dan penyajian laporan keuangan Reksa Dana Bahana Primavera Plus ("Reksa Dana") sesuai dengan tugas dan tanggung jawab sebagai Manajer Investasi sebagaimana tercantum dalam Kontrak Investasi Kolektif Reksa Dana serta menurut peraturan dan perundangan yang berlaku.
2. Laporan keuangan Reksa Dana telah disusun dan disajikan sesuai dengan Standar Akuntansi Keuangan di Indonesia.
3. Sesuai dengan tugas dan tanggung jawab sebagaimana disebutkan dalam butir 1 di atas, menyatakan bahwa:
  - a. Semua informasi dalam laporan keuangan Reksa Dana telah dimuat secara lengkap dan benar.
  - b. Laporan keuangan Reksa Dana tidak mengandung informasi atau fakta material yang tidak benar, dan tidak menghilangkan informasi atau fakta material.
4. Kami bertanggung jawab atas sistem pengendalian interen dalam Reksa Dana sesuai dengan tugas dan tanggung jawab Manajer Investasi sebagaimana tercantum dalam Kontrak Investasi Kolektif Reksa Dana serta menurut peraturan dan perundangan yang berlaku.

Demikian pernyataan ini dibuat dengan sebenarnya.

Jakarta, 18 Maret 2025

 **Manajer Investasi**  
**PT Bahana TCW Investment Management**



**Danica Adhitama**  
Direktur

**SURAT PERNYATAAN BANK KUSTODIAN  
TENTANG  
TANGGUNG JAWAB ATAS LAPORAN KEUANGAN  
UNTUK TAHUN YANG BERAKHIR  
31 DESEMBER 2024**

**CUSTODIAN BANK'S STATEMENT LETTER  
REGARDING THE RESPONSIBILITY  
FOR THE FINANCIAL STATEMENTS  
FOR THE YEAR ENDED  
DECEMBER 31, 2024**

**REKSA DANA BAHANA PRIMAVERA PLUS**

**REKSA DANA BAHANA PRIMAVERA PLUS**

**Yang bertanda tangan di bawah ini:**

Nama : Koslina  
Alamat Kantor : World Trade Centre II  
Jl. Jenderal Sudirman Kav. 29-31  
Jakarta 12920  
Nomor telepon : +6221 255 50222  
Jabatan : Head of Financing and Securities  
Services, Financial Markets

Bertindak berdasarkan *Power of Attorney* tertanggal 20 April 2021 dengan demikian sah mewakili **STANDARD CHARTERED BANK**, Cabang Jakarta, menyatakan bahwa:

1. Sesuai dengan surat edaran BAPEPAM & LK No: SE-02/BL/2011 kepada seluruh Direksi Manajer Investasi dan Bank Kustodian Produk Investasi berbasis KIK tertanggal 30 Maret 2011 dan Surat Otoritas Jasa Keuangan No.S-469/D.04/2013 tanggal 24 Desember 2013 perihal Laporan Keuangan Tahunan Produk Investasi berbentuk Kontrak Investasi Kolektif (KIK), **STANDARD CHARTERED BANK**, Cabang Jakarta, Kantor Cabang suatu bank yang didirikan berdasarkan hukum Negara Kerajaan Inggris ("**Bank Kustodian**"), dalam kepastiannya sebagai bank kustodian dari **REKSA DANA BAHANA PRIMAVERA PLUS** ("**Reksa Dana**") bertanggung jawab terhadap penyusunan dan penyajian Laporan Keuangan Reksa Dana.
2. Laporan Keuangan Reksa Dana telah disusun dan disajikan sesuai dengan Standar Akuntansi Keuangan di Indonesia.

**The undersigned:**

Name : Koslina  
Office Address : World Trade Centre II  
Jl. Jenderal Sudirman Kav. 29-31  
Jakarta 12920  
Phone Number : +6221 255 50222  
Title : Head of Financing and Securities  
Services, Financial Markets

*Act based on Power Attorney dated 20 April 2021 therefore validly acting for and on behalf of **STANDARD CHARTERED BANK**, Jakarta Branch, declare that:*

1. *Pursuant to the Circular Letter of Bapepam & LK No: SE-02/BL/2011 addressed to all Directors of Investment Managers and Custodian Banks of Investment Product under the CIC dated 30 March 2011 and the Financial Services Authority Letter No. S-469/D.04/2013 dated 24<sup>th</sup> December 2013 regarding the Annual Financial Statements of Investment Products in form of Collective Investment Contract (CIC), **STANDARD CHARTERED BANK**, Jakarta Branch, the Branch Office of the company established under the laws of England (the "**Custodian Bank**"), in its capacity as the custodian bank of **REKSA DANA BAHANA PRIMAVERA PLUS** (the "**Fund**") is responsible for the preparation and presentation of the Financial Statements of the Fund.*
2. *These financial statements of the Fund have been prepared and presented in accordance with Indonesian Financial Accounting Standards.*

①

3. Bank Kustodian hanya bertanggungjawab atas Laporan Keuangan Reksa Dana ini sejauh kewajiban dan tanggungjawabnya sebagai Bank Kustodian Reksa Dana seperti ditentukan dalam KIK.
  4. Dengan memperhatikan alinea tersebut di atas, Bank Kustodian menegaskan bahwa:
    - a. Semua informasi yang diketahuinya dalam kapasitasnya sebagai Bank Kustodian Reksa Dana telah diberitahukan sepenuhnya dan dengan benar dalam Laporan Keuangan Tahunan Reksa Dana; dan
    - b. Laporan Keuangan Reksa Dana, berdasarkan pengetahuan terbaik Bank Kustodian, tidak berisi informasi atau fakta yang material yang salah, dan tidak menghilangkan informasi atau fakta yang material yang akan atau harus diketahuinya dalam kapasitasnya sebagai Bank Kustodian Reksa Dana.
  5. Bank Kustodian memberlakukan prosedur pengendalian internal kontrol dalam mengadministrasikan Reksa Dana, sesuai dengan kewajiban dan tanggung jawabnya seperti yang ditentukan dalam KIK.
3. *The Custodian Bank is only responsible for these Financial Statements of the Fund to the extent of its obligations and responsibilities as a Custodian Bank of the Fund as set out in the CIC.*
  4. *Subject to the foregoing paragraphs, the Custodian Bank confirms that:*
    - a. *All information which is known to it in its capacity as Custodian Bank of the Fund has been fully and correctly disclosed in these Annual Financial Statement of the Fund; and*
    - b. *These Financial Statements of the Fund, do not to the best of its knowledge, contain false material information or facts, nor do they omit material information or facts which would or should be known to it in its capacity as Custodian Bank of the Fund.*
  5. *The Custodian Bank applies its internal control procedures in administering the Fund, in accordance with its obligations and responsibilities set out in the CIC.*

**Jakarta, 18 Maret 2025/18 March, 2025**

Untuk dan atas nama Bank Kustodian  
*For and on behalf of Custodian Bank*



Koslina

Head of Financing and Securities Services,  
Financial Markets



**REKSA DANA BAHANA PRIMAVERA PLUS**  
**Laporan Posisi Keuangan**  
**31 Desember 2024**  
**(Angka-angka Disajikan dalam Rupiah, kecuali Dinyatakan Lain)**

	<u>Catatan</u>	<u>2024</u>	<u>2023</u>
<b>ASET</b>			
Portofolio efek	4		
Efek ekuitas (biaya perolehan Rp 52.069.293.037 dan Rp 62.326.799.131 masing-masing pada tanggal 31 Desember 2024 dan 2023)		44.602.920.000	61.254.878.000
Instrumen pasar uang		2.000.000.000	6.500.000.000
Jumlah portofolio efek		46.602.920.000	67.754.878.000
Kas di bank	5	1.171.032.752	1.149.781.929
Piutang bunga	6	2.702.466	5.524.658
Piutang dividen		81.000.000	140.605.938
Pajak dibayar dimuka	7	-	73.134.990
<b>JUMLAH ASET</b>		<u><u>47.857.655.218</u></u>	<u><u>69.123.925.515</u></u>
<b>LIABILITAS</b>			
Uang muka diterima atas pemesanan unit penyertaan	8	100.950.000	6.750.693
Liabilitas atas pembelian kembali unit penyertaan	9	-	914.205.238
Beban akrual	10	183.829.393	234.633.175
Liabilitas atas biaya pembelian kembali unit penyertaan	11	4.668	4.432.396
Utang lain-lain		242.508	695.650
<b>JUMLAH LIABILITAS</b>		<u><u>285.026.569</u></u>	<u><u>1.160.717.152</u></u>
<b>NILAI ASET BERSIH</b>		<u><u>47.572.628.649</u></u>	<u><u>67.963.208.363</u></u>
<b>JUMLAH UNIT PENYERTAAN BEREDAR</b>	13	<u><u>4.118.551,6139</u></u>	<u><u>5.230.584,8463</u></u>
<b>NILAI ASET BERSIH PER UNIT PENYERTAAN</b>		<u><u>11.550,8152</u></u>	<u><u>12.993,4243</u></u>

Lihat catatan atas laporan keuangan yang merupakan bagian yang tidak terpisahkan dari laporan keuangan.

**REKSA DANA BAHANA PRIMAVERA PLUS**  
**Laporan Laba Rugi dan Penghasilan Komprehensif Lain**  
**Untuk Tahun yang Berakhir 31 Desember 2024**  
**(Angka-angka Disajikan dalam Rupiah, kecuali Dinyatakan Lain)**

	<u>Catatan</u>	<u>2024</u>	<u>2023</u>
<b>PENDAPATAN</b>			
Pendapatan Investasi			
Pendapatan bunga	14	395.232.178	364.350.318
Pendapatan dividen		1.796.662.051	1.998.685.651
Keuntungan (kerugian) investasi yang telah direalisasi	15	835.207.718	(10.404.229.422)
Keuntungan (kerugian) investasi yang belum direalisasi	15	<u>(6.394.451.906)</u>	<u>6.621.029.260</u>
<b>JUMLAH KERUGIAN - BERSIH</b>		<u>(3.367.349.959)</u>	<u>(1.420.164.193)</u>
<b>BEBAN</b>			
Beban Investasi			
Beban pengelolaan investasi	16	1.960.684.147	2.739.591.700
Beban kustodian	17	68.919.376	109.583.668
Beban lain-lain	18	<u>494.606.161</u>	<u>924.016.545</u>
<b>JUMLAH BEBAN</b>		<u>2.524.209.684</u>	<u>3.773.191.913</u>
<b>RUGI SEBELUM PAJAK</b>		(5.891.559.643)	(5.193.356.106)
<b>BEBAN PAJAK</b>	19	<u>-</u>	<u>-</u>
<b>RUGI TAHUN BERJALAN</b>		(5.891.559.643)	(5.193.356.106)
<b>PENGHASILAN KOMPREHENSIF LAIN</b>		<u>-</u>	<u>-</u>
<b>JUMLAH RUGI KOMPREHENSIF TAHUN BERJALAN</b>		<u>(5.891.559.643)</u>	<u>(5.193.356.106)</u>

Lihat catatan atas laporan keuangan yang merupakan bagian yang tidak terpisahkan dari laporan keuangan.

**REKSA DANA BAHANA PRIMAVERA PLUS**  
**Laporan Perubahan Aset Bersih**  
**Untuk Tahun yang Berakhir 31 Desember 2024**  
**(Angka-angka Disajikan dalam Rupiah, kecuali Dinyatakan Lain)**

	<b>Transaksi dengan Pemegang Unit Penyertaan</b>	<b>Penurunan Nilai Aset Bersih</b>	<b>Jumlah Nilai Aset Bersih</b>
<b>Saldo pada tanggal 1 Januari 2023</b>	<u>(174.961.738.894)</u>	<u>277.577.243.666</u>	<u>102.615.504.772</u>
<b>Perubahan aset bersih pada tahun 2023</b>			
Rugi komprehensif tahun berjalan	-	(5.193.356.106)	(5.193.356.106)
Transaksi dengan pemegang unit penyertaan			
Penjualan unit penyertaan	14.443.297.867	-	14.443.297.867
Pembelian kembali unit penyertaan	(43.902.238.170)	-	(43.902.238.170)
Distribusi kepada pemegang unit penyertaan	-	-	-
<b>Saldo pada tanggal 31 Desember 2023</b>	<u>(204.420.679.197)</u>	<u>272.383.887.560</u>	<u>67.963.208.363</u>
<b>Perubahan aset bersih pada tahun 2024</b>			
Rugi komprehensif tahun berjalan	-	(5.891.559.643)	(5.891.559.643)
Transaksi dengan pemegang unit penyertaan			
Penjualan unit penyertaan	7.034.120.345	-	7.034.120.345
Pembelian kembali unit penyertaan	(21.533.140.416)	-	(21.533.140.416)
Distribusi kepada pemegang unit penyertaan	-	-	-
<b>Saldo pada tanggal 31 Desember 2024</b>	<u><u>(218.919.699.268)</u></u>	<u><u>266.492.327.917</u></u>	<u><u>47.572.628.649</u></u>

Lihat catatan atas laporan keuangan yang merupakan bagian yang tidak terpisahkan dari laporan keuangan.

**REKSA DANA BAHANA PRIMAVERA PLUS**  
**Laporan Arus Kas**  
**Untuk Tahun yang Berakhir 31 Desember 2024**  
**(Angka-angka Disajikan dalam Rupiah, kecuali Dinyatakan Lain)**

	<b>2024</b>	<b>2023</b>
<b>ARUS KAS DARI AKTIVITAS OPERASI</b>		
Penerimaan bunga - bersih	319.007.934	305.084.363
Penerimaan dividen	1.856.267.989	1.858.079.713
Pencairan instrumen pasar uang - bersih	4.500.000.000	9.500.000.000
Hasil penjualan portofolio efek ekuitas	68.050.410.500	144.003.107.878
Pembelian portofolio efek ekuitas	(56.957.696.688)	(125.051.125.560)
Pembayaran beban investasi	(2.496.420.172)	(3.798.218.387)
Penerimaan restitusi pajak penghasilan	73.134.990	-
Pembayaran pajak penghasilan	-	(10.273.708)
	<u>15.344.704.553</u>	<u>26.806.654.299</u>
<b>ARUS KAS DARI AKTIVITAS PENDANAAN</b>		
Penerimaan dari penjualan unit penyertaan	7.128.319.652	14.446.077.684
Pembayaran untuk pembelian kembali unit penyertaan	(22.451.773.382)	(42.995.251.684)
	<u>(15.323.453.730)</u>	<u>(28.549.174.000)</u>
<b>KENAIKAN (PENURUNAN) BERSIH KAS DI BANK</b>	21.250.823	(1.742.519.701)
<b>KAS DI BANK AWAL TAHUN</b>	<u>1.149.781.929</u>	<u>2.892.301.630</u>
<b>KAS DI BANK AKHIR TAHUN</b>	<u><u>1.171.032.752</u></u>	<u><u>1.149.781.929</u></u>

Lihat catatan atas laporan keuangan yang merupakan bagian yang tidak terpisahkan dari laporan keuangan.

**REKSA DANA BAHANA PRIMAVERA PLUS**  
**Catatan atas Laporan Keuangan**  
**Untuk Tahun yang Berakhir 31 Desember 2024**  
**(Angka-angka Disajikan dalam Rupiah, kecuali Dinyatakan Lain)**

---

**1. Umum**

Reksa Dana Bahana Primavera Plus (Reksa Dana) adalah reksa dana berbentuk Kontrak Investasi Kolektif bersifat terbuka berdasarkan Undang-Undang Pasar Modal No. 8 Tahun 1995 sebagaimana diubah dengan Undang-Undang No. 4 Tahun 2023 tentang Pengembangan dan Penguatan Sektor Keuangan dan Peraturan No. IV.B.1, Lampiran Surat Keputusan Ketua Badan Pengawas Pasar Modal (Bapepam atau Bapepam dan LK atau sekarang Otoritas Jasa Keuangan/OJK) No. Kep-22/PM/1996 tanggal 17 Januari 1996 mengenai "Pedoman Pengelolaan Reksa Dana Berbentuk Kontrak Investasi Kolektif" yang telah diubah beberapa kali, dan terakhir diubah dengan Peraturan OJK No. 23/POJK.04/2016 tanggal 13 Juni 2016 mengenai "Reksa Dana Berbentuk Kontrak Investasi Kolektif" dan perubahannya yaitu Peraturan OJK No. 2/POJK.04/2020 tanggal 8 Januari 2020 dan Peraturan OJK No. 4 Tahun 2023 tanggal 30 Maret 2023.

Kontrak Investasi Kolektif Reksa Dana antara PT Bahana TCW Investment Management sebagai Manajer Investasi dan Deutsche Bank A.G., cabang Jakarta, sebagai Bank Kustodian dituangkan dalam Akta No. 102 tanggal 25 Juli 1996 dari Ny. Poerbaningsih Adi Warsito, S.H., notaris di Jakarta. Kontrak Investasi Kolektif ini telah diubah beberapa kali. Berdasarkan Akta Pergantian Bank Kustodian serta Perubahan dan Pernyataan Kembali Kontrak Investasi Kolektif Reksa Dana No. 02 tanggal 1 Juli 2013 dari Arry Supratno, S.H., notaris di Jakarta, Standard Chartered Bank, cabang Jakarta, menggantikan Deutsche Bank A.G., cabang Jakarta, sebagai Bank Kustodian baru efektif tanggal 1 Juli 2013.

Perubahan terakhir Kontrak Investasi Kolektif didokumentasikan dalam Akta Addendum VIII No. 21 tanggal 15 November 2022 dari Lufia Insani, S.H., notaris pengganti dari Dini Lastari Siburian, S.H., notaris di Jakarta, antara lain mengenai perubahan nama Reksa Dana semula bernama Reksa Dana Bahana Dana Prima diubah menjadi Reksa Dana Bahana Primavera Plus.

PT Bahana TCW Investment Management sebagai Manajer Investasi didukung oleh tenaga profesional yang terdiri dari Komite Investasi dan Tim Pengelola Investasi. Komite Investasi akan mengarahkan dan mengawasi Tim Pengelola Investasi dalam menjalankan kebijakan dan strategi investasi sehari-hari sesuai dengan tujuan investasi. Komite Investasi terdiri dari:

Ketua : Hario Soeprbo  
Anggota : Novi Imelda  
Budi Hikmat

Reksa Dana berkedudukan di Graha CIMB Niaga Lantai 21, Jl. Jend. Sudirman Kav. 58, Jakarta 12190.

Jumlah unit penyertaan yang ditawarkan oleh Reksa Dana sesuai dengan Kontrak Investasi Kolektif adalah sebanyak 200.000.000 unit penyertaan.

Reksa Dana memperoleh pernyataan efektif berdasarkan surat Kepala Eksekutif Bapepam No. S-1235/PM/1996 tanggal 7 Agustus 1996.

Sesuai dengan Kontrak Investasi Kolektif, tujuan investasi Reksa Dana adalah untuk mencapai apresiasi modal dalam jangka panjang melalui penempatan dana dalam saham dan efek bersifat utang di pasar modal dan pasar uang.

Sesuai dengan Kontrak Investasi Kolektif, kekayaan Reksa Dana akan diinvestasikan minimum 80% dalam bentuk saham yang tercatat di Bursa Efek Indonesia dan maksimum 20% dalam bentuk instrumen pasar uang dan obligasi.

**REKSA DANA BAHANA PRIMAVERA PLUS**  
**Catatan atas Laporan Keuangan**  
**Untuk Tahun yang Berakhir 31 Desember 2024**  
**(Angka-angka Disajikan dalam Rupiah, kecuali Dinyatakan Lain)**

---

Transaksi unit penyertaan dan nilai aset bersih per unit penyertaan dipublikasikan hanya pada hari-hari bursa, dimana hari terakhir bursa di Bursa Efek Indonesia pada bulan Desember 2024 dan 2023 masing-masing adalah tanggal 30 Desember 2024 dan 29 Desember 2023. Laporan keuangan Reksa Dana untuk tahun-tahun yang berakhir 31 Desember 2024 dan 2023 ini disajikan berdasarkan nilai aset bersih Reksa Dana masing-masing pada tanggal 31 Desember 2024 dan 2023.

Laporan keuangan Reksa Dana untuk tahun yang berakhir 31 Desember 2024 diselesaikan dan diotorisasi untuk penerbitan pada tanggal 18 Maret 2025 oleh Manajer Investasi dan Bank Kustodian yang bertanggung jawab atas penyusunan dan penyajian laporan keuangan masing-masing sebagai Manajer Investasi dan Bank Kustodian sebagaimana tercantum dalam Kontrak Investasi Kolektif Reksa Dana Bahana Primavera Plus, serta menurut peraturan dan perundangan yang berlaku atas laporan keuangan Reksa Dana tersebut.

## **2. Informasi Kebijakan Akuntansi Material**

### **a. Dasar Penyusunan dan Pengukuran Laporan Keuangan**

Laporan keuangan disusun dan disajikan sesuai dengan Standar Akuntansi Keuangan di Indonesia, meliputi pernyataan dan interpretasi yang diterbitkan oleh Dewan Standar Akuntansi Keuangan Ikatan Akuntan Indonesia (IAI) dan Dewan Standar Akuntansi Syariah IAI serta Peraturan OJK No. 33/POJK.04/2020 tanggal 25 Mei 2020 tentang "Penyusunan Laporan Keuangan Produk Investasi Berbentuk Kontrak Investasi Kolektif" dan Surat Edaran OJK No. 14/SEOJK.04/2020 tanggal 8 Juli 2020 tentang "Pedoman Perlakuan Akuntansi Produk Investasi Berbentuk Kontrak Investasi Kolektif".

Dasar pengukuran laporan keuangan ini adalah biaya perolehan (*historical cost*), kecuali beberapa akun tertentu disusun berdasarkan pengukuran lain, sebagaimana diuraikan dalam kebijakan akuntansi masing-masing akun tersebut. Laporan keuangan ini disusun dengan metode akrual, kecuali laporan arus kas.

Laporan arus kas disusun dengan menggunakan metode langsung dengan mengelompokkan arus kas dalam aktivitas operasi dan pendanaan. Aktivitas investasi tidak dikelompokkan terpisah karena aktivitas investasi adalah aktivitas operasi utama Reksa Dana.

Kebijakan akuntansi yang diterapkan dalam penyusunan laporan keuangan untuk tahun yang berakhir 31 Desember 2024 adalah konsisten dengan kebijakan akuntansi yang diterapkan dalam penyusunan laporan keuangan untuk tahun yang berakhir 31 Desember 2023.

Mata uang yang digunakan dalam penyusunan dan penyajian laporan keuangan adalah mata uang Rupiah (Rp) yang juga merupakan mata uang fungsional Reksa Dana.

### **b. Nilai Aset Bersih Reksa Dana**

Nilai aset bersih Reksa Dana dihitung dan ditentukan pada setiap akhir hari bursa dengan menggunakan nilai pasar wajar.

Nilai aset bersih per unit penyertaan dihitung berdasarkan nilai aset bersih Reksa Dana pada setiap akhir hari bursa dibagi dengan jumlah unit penyertaan yang beredar.

**REKSA DANA BAHANA PRIMAVERA PLUS**  
**Catatan atas Laporan Keuangan**  
**Untuk Tahun yang Berakhir 31 Desember 2024**  
**(Angka-angka Disajikan dalam Rupiah, kecuali Dinyatakan Lain)**

---

**c. Portofolio Efek**

Portofolio efek terdiri dari instrumen pasar uang dan efek ekuitas.

**d. Instrumen Keuangan**

Pembelian atau penjualan yang reguler atas instrumen keuangan diakui pada tanggal perdagangan.

Reksa Dana menerapkan Pernyataan Standar Akuntansi Keuangan (PSAK) No. 109, Instrumen Keuangan, mengenai pengaturan instrumen keuangan terkait klasifikasi dan pengukuran, penurunan nilai atas aset keuangan dan akuntansi lindung nilai.

Pada tanggal 31 Desember 2024 dan 2023, Reksa Dana memiliki instrumen keuangan dalam kategori aset keuangan yang diukur pada biaya perolehan diamortisasi, aset keuangan yang diukur pada nilai wajar melalui laba rugi, serta liabilitas keuangan yang diukur pada biaya perolehan diamortisasi.

***Aset Keuangan***

Reksa Dana mengklasifikasikan aset keuangan sesuai dengan PSAK No. 109, Instrumen Keuangan, sehingga setelah pengakuan awal aset keuangan diukur pada biaya perolehan diamortisasi, nilai wajar melalui penghasilan komprehensif lain atau nilai wajar melalui laba rugi, dengan menggunakan dua dasar, yaitu:

- (a) Model bisnis Reksa Dana dalam mengelola aset keuangan; dan
- (b) Karakteristik arus kas kontraktual dari aset keuangan.

**(1) Aset Keuangan Diukur pada Biaya Perolehan Diamortisasi**

Aset keuangan diukur pada biaya perolehan diamortisasi jika kedua kondisi berikut terpenuhi:

- (a) Aset keuangan dikelola dalam model bisnis yang bertujuan untuk memiliki aset keuangan dalam rangka mendapatkan arus kas kontraktual; dan
- (b) Persyaratan kontraktual dari aset keuangan menghasilkan arus kas pada tanggal tertentu yang semata dari pembayaran pokok dan bunga dari jumlah pokok terutang.

Aset keuangan pada biaya perolehan diamortisasi diukur pada jumlah yang diakui saat pengakuan awal dikurangi pembayaran pokok, ditambah atau dikurangi dengan amortisasi kumulatif menggunakan metode suku bunga efektif yang dihitung dari selisih antara nilai awal dan nilai jatuh temponya, dan dikurangi dengan cadangan kerugian penurunan nilai.

Pada tanggal 31 Desember 2024 dan 2023, kategori ini meliputi portofolio efek dalam instrumen pasar uang (deposito berjangka), kas di bank, piutang bunga, dan piutang dividen.

**(2) Aset Keuangan Diukur pada Nilai Wajar melalui Laba Rugi**

Aset keuangan diukur pada nilai wajar melalui laba rugi kecuali aset keuangan tersebut diukur pada biaya perolehan diamortisasi atau pada nilai wajar melalui penghasilan komprehensif lain.

**REKSA DANA BAHANA PRIMAVERA PLUS**  
**Catatan atas Laporan Keuangan**  
**Untuk Tahun yang Berakhir 31 Desember 2024**  
**(Angka-angka Disajikan dalam Rupiah, kecuali Dinyatakan Lain)**

---

Aset keuangan yang diukur pada nilai wajar melalui laba rugi dicatat pada laporan posisi keuangan pada nilai wajarnya. Perubahan nilai wajar langsung diakui dalam laba rugi. Bunga yang diperoleh dicatat sebagai pendapatan bunga, sedangkan pendapatan dividen dicatat sebagai bagian dari pendapatan sesuai dengan persyaratan dalam kontrak, atau pada saat hak untuk memperoleh pembayaran atas dividen tersebut telah ditetapkan.

Pada tanggal 31 Desember 2024 dan 2023, kategori ini meliputi portofolio efek dalam efek ekuitas.

***Liabilitas Keuangan dan Instrumen Ekuitas***

Liabilitas keuangan dan instrumen ekuitas Reksa Dana diklasifikasikan berdasarkan substansi perjanjian kontraktual serta definisi liabilitas keuangan dan instrumen ekuitas. Kebijakan akuntansi yang diterapkan atas instrumen keuangan tersebut diungkapkan berikut ini.

***Liabilitas Keuangan***

Liabilitas keuangan dalam lingkup PSAK No. 109 diklasifikasikan sebagai berikut: (i) liabilitas keuangan yang diukur dengan biaya diamortisasi, (ii) liabilitas keuangan yang diukur dengan nilai wajar melalui laba rugi atau melalui penghasilan komprehensif lain. Reksa Dana menentukan klasifikasi liabilitas keuangan pada saat pengakuan awal.

**Liabilitas Keuangan yang Diukur pada Biaya Perolehan Diamortisasi**

Liabilitas keuangan pada biaya perolehan diamortisasi diukur pada jumlah yang diakui saat pengakuan awal dikurangi pembayaran pokok, ditambah atau dikurangi dengan amortisasi kumulatif menggunakan metode suku bunga efektif yang dihitung dari selisih antara nilai awal dan nilai jatuh temponya.

Pada tanggal 31 Desember 2024 dan 2023, kategori ini meliputi liabilitas atas pembelian kembali unit penyertaan, beban akrual, liabilitas atas biaya pembelian kembali unit penyertaan, dan utang lain-lain.

***Instrumen Ekuitas***

Instrumen ekuitas adalah setiap kontrak yang memberikan hak residual atas aset suatu entitas setelah dikurangi dengan seluruh liabilitasnya.

Suatu instrumen keuangan yang mempunyai fitur opsi jual, yang mencakup kewajiban kontraktual bagi penerbit untuk membeli kembali atau menebus instrumen dan menyerahkan kas atau aset keuangan lain pada saat eksekusi opsi jual, dan memenuhi definisi liabilitas keuangan diklasifikasikan sebagai instrumen ekuitas jika memiliki semua fitur berikut:

- a) memberikan hak kepada pemegangnya atas bagian prorata aset neto entitas,
- b) instrumen berada dalam kelompok instrumen yang merupakan subordinat dari semua kelompok instrumen lain,
- c) seluruh instrumen keuangan dalam kelompok memiliki fitur yang identik,
- d) instrumen tidak termasuk kewajiban kontraktual untuk menyerahkan kas atau aset keuangan lain kepada entitas lain selain kewajiban untuk membeli kembali, dan
- e) jumlah arus kas yang diekspektasikan dihasilkan dari instrumen selama umur instrumen didasarkan secara substansial pada laba rugi penerbit.

**REKSA DANA BAHANA PRIMAVERA PLUS**  
**Catatan atas Laporan Keuangan**  
**Untuk Tahun yang Berakhir 31 Desember 2024**  
**(Angka-angka Disajikan dalam Rupiah, kecuali Dinyatakan Lain)**

---

***Saling Hapus Instrumen Keuangan***

Aset keuangan dan liabilitas keuangan saling hapus dan nilai netonya disajikan dalam laporan posisi keuangan jika, dan hanya jika, Reksa Dana saat ini memiliki hak yang berkekuatan hukum untuk melakukan saling hapus atas jumlah yang telah diakui tersebut; dan berniat untuk menyelesaikan secara neto atau untuk merealisasikan aset dan menyelesaikan liabilitasnya secara simultan.

***Reklasifikasi Aset Keuangan***

Sesuai dengan ketentuan PSAK No. 109, Instrumen Keuangan, Reksa Dana mereklasifikasi seluruh aset keuangan dalam kategori yang terpengaruh jika, dan hanya jika, Reksa Dana mengubah model bisnis untuk pengelolaan aset keuangan tersebut. Sedangkan, liabilitas keuangan tidak direklasifikasi.

***Penurunan Nilai Aset Keuangan***

Pada setiap tanggal pelaporan, Reksa Dana menilai apakah risiko kredit dari instrumen keuangan telah meningkat secara signifikan sejak pengakuan awal. Ketika melakukan penilaian, Reksa Dana menggunakan perubahan atas risiko gagal bayar yang terjadi sepanjang perkiraan usia instrumen keuangan daripada perubahan atas jumlah kerugian kredit ekspektasian. Dalam melakukan penilaian, Reksa Dana membandingkan antara risiko gagal bayar yang terjadi atas instrumen keuangan pada saat tanggal pelaporan dengan risiko gagal bayar yang terjadi atas instrumen keuangan pada saat pengakuan awal dan mempertimbangkan kewajaran serta ketersediaan informasi, yang tersedia tanpa biaya atau usaha pada saat tanggal pelaporan terkait dengan kejadian masa lalu, kondisi terkini dan perkiraan atas kondisi ekonomi di masa depan, yang mengindikasikan kenaikan risiko kredit sejak pengakuan awal.

***Penghentian Pengakuan Aset dan Liabilitas Keuangan***

(1) Aset Keuangan

Aset keuangan (atau bagian dari aset keuangan atau kelompok aset keuangan serupa) dihentikan pengakuannya jika:

- a) hak kontraktual atas arus kas yang berasal dari aset keuangan tersebut berakhir;
- b) Reksa Dana tetap memiliki hak untuk menerima arus kas dari aset keuangan tersebut, namun juga menanggung kewajiban kontraktual untuk membayar kepada pihak ketiga atas arus kas yang diterima tersebut secara penuh tanpa adanya penundaan yang signifikan berdasarkan suatu kesepakatan; atau
- c) Reksa Dana telah mentransfer haknya untuk menerima arus kas dari aset keuangan dan (i) telah mentransfer secara substansial seluruh risiko dan manfaat atas aset keuangan, atau (ii) secara substansial tidak mentransfer atau tidak memiliki seluruh risiko dan manfaat atas aset keuangan, namun telah mentransfer pengendalian atas aset keuangan tersebut.

(2) Liabilitas Keuangan

Liabilitas keuangan dihentikan pengakuannya jika liabilitas keuangan tersebut berakhir, dibatalkan, atau telah kadaluarsa.

**REKSA DANA BAHANA PRIMAVERA PLUS**  
**Catatan atas Laporan Keuangan**  
**Untuk Tahun yang Berakhir 31 Desember 2024**  
**(Angka-angka Disajikan dalam Rupiah, kecuali Dinyatakan Lain)**

---

**e. Pengukuran Nilai Wajar**

Pengukuran nilai wajar didasarkan pada asumsi bahwa transaksi untuk menjual aset atau mengalihkan liabilitas akan terjadi di pasar utama untuk aset atau liabilitas tersebut atau, jika tidak terdapat pasar utama, di pasar yang paling menguntungkan untuk aset atau liabilitas tersebut.

Reksa Dana harus memiliki akses ke pasar utama atau pasar yang paling menguntungkan pada tanggal pengukuran.

Reksa Dana memaksimalkan penggunaan input yang dapat diobservasi yang relevan dan meminimalkan penggunaan input yang tidak dapat diobservasi.

Seluruh aset dan liabilitas dikategorikan dalam hirarki nilai wajar sebagai berikut:

- Level 1 - harga kuotasian (tanpa penyesuaian) di pasar aktif untuk aset atau liabilitas yang identik;
- Level 2 - teknik penilaian dimana level input terendah yang signifikan terhadap pengukuran nilai wajar dapat diobservasi, baik secara langsung maupun tidak langsung;
- Level 3 - teknik penilaian dimana level input terendah yang signifikan terhadap pengukuran nilai wajar tidak dapat diobservasi.

Untuk aset dan liabilitas yang diukur pada nilai wajar secara berulang dalam laporan keuangan, maka Reksa Dana menentukan apakah terdapat transfer di antara level hirarki dengan menilai kembali pengkategorian pada setiap akhir periode pelaporan.

**f. Pengakuan Pendapatan dan Beban**

Pendapatan bunga diakui berdasarkan proporsi waktu dalam laba rugi, termasuk pendapatan dari jasa giro dan instrumen pasar uang.

Pendapatan dari pembagian hak (dividen, saham bonus, dan hak lain yang dibagikan) oleh emiten diakui pada tanggal *ex (ex-date)*.

Keuntungan atau kerugian investasi yang belum direalisasi akibat kenaikan atau penurunan harga pasar (nilai wajar) serta keuntungan atau kerugian investasi yang telah direalisasi disajikan dalam laba rugi. Keuntungan dan kerugian yang telah direalisasi neto atas penjualan portofolio efek dihitung berdasarkan harga pokok yang menggunakan metode rata-rata tertimbang.

Beban investasi termasuk pajak penghasilan final diakui secara akrual dan harian.

**g. Transaksi Pihak Berelasi**

Sesuai dengan Keputusan Kepala Departemen Pengawasan Pasar Modal 2A No. Kep-04/PM.21/2014 tanggal 7 Oktober 2014 tentang Pihak Berelasi terkait Pengelolaan Reksa Dana Berbentuk Kontrak Investasi Kolektif, PT Bahana TCW Investment Management, Manajer Investasi, adalah pihak berelasi Reksa Dana.

**REKSA DANA BAHANA PRIMAVERA PLUS**  
**Catatan atas Laporan Keuangan**  
**Untuk Tahun yang Berakhir 31 Desember 2024**  
**(Angka-angka Disajikan dalam Rupiah, kecuali Dinyatakan Lain)**

---

**h. Pajak Penghasilan**

Pajak penghasilan Reksa Dana diatur dalam Surat Edaran Direktorat Jenderal Pajak No. SE-18/PJ.42/1996 tanggal 30 April 1996 tentang Pajak Penghasilan atas Usaha Reksa Dana, serta ketentuan pajak yang berlaku. Objek pajak penghasilan terbatas hanya pada penghasilan yang diterima oleh Reksa Dana, sedangkan pembelian kembali unit penyertaan dan pembagian laba kepada pemegang unit penyertaan bukan merupakan objek pajak penghasilan.

**Pajak Kini**

Pajak kini ditentukan berdasarkan laba kena pajak dalam tahun yang bersangkutan yang dihitung berdasarkan tarif pajak yang berlaku.

**i. Peristiwa Setelah Periode Pelaporan**

Peristiwa-peristiwa yang terjadi setelah periode pelaporan yang menyediakan tambahan informasi mengenai posisi keuangan Reksa Dana pada tanggal laporan posisi keuangan (peristiwa penyesuaian), jika ada, telah tercermin dalam laporan keuangan. Peristiwa-peristiwa yang terjadi setelah periode pelaporan yang tidak memerlukan penyesuaian (peristiwa non-penyesuaian), apabila jumlahnya material, telah diungkapkan dalam laporan keuangan.

**3. Penggunaan Estimasi, Pertimbangan, dan Asumsi**

Dalam penerapan kebijakan akuntansi, seperti yang diungkapkan dalam Catatan 2 atas laporan keuangan, Reksa Dana harus membuat estimasi, pertimbangan, dan asumsi atas nilai tercatat aset dan liabilitas yang tidak tersedia oleh sumber-sumber lain. Estimasi dan asumsi tersebut berdasarkan pengalaman historis dan faktor lain yang dipertimbangkan relevan.

Pengungkapan berikut mencakup ikhtisar estimasi, pertimbangan, dan asumsi signifikan yang berpengaruh terhadap jumlah-jumlah yang dilaporkan serta pengungkapan dalam laporan keuangan.

**Pertimbangan**

Pertimbangan-pertimbangan berikut dibuat dalam proses penerapan kebijakan akuntansi Reksa Dana yang memiliki dampak yang paling signifikan terhadap jumlah-jumlah yang diakui dalam laporan keuangan:

**a. Klasifikasi Aset Keuangan dan Liabilitas Keuangan**

Reksa Dana menentukan klasifikasi aset dan liabilitas tertentu sebagai aset keuangan dan liabilitas keuangan dengan menilai apakah aset dan liabilitas tersebut memenuhi kriteria yang ditetapkan dalam PSAK No. 109. Aset keuangan dan liabilitas keuangan dicatat sesuai dengan kebijakan akuntansi Reksa Dana sebagaimana diungkapkan dalam Catatan 2.

**REKSA DANA BAHANA PRIMAVERA PLUS**  
**Catatan atas Laporan Keuangan**  
**Untuk Tahun yang Berakhir 31 Desember 2024**  
**(Angka-angka Disajikan dalam Rupiah, kecuali Dinyatakan Lain)**

---

b. Cadangan Kerugian Penurunan Nilai Aset Keuangan

Pada setiap tanggal laporan posisi keuangan, Reksa Dana menilai apakah risiko kredit atas instrumen keuangan telah meningkat secara signifikan sejak pengakuan awal. Ketika melakukan penilaian tersebut, Reksa Dana mempertimbangkan perubahan risiko gagal bayar yang terjadi selama umur instrumen keuangan. Dalam melakukan penilaian tersebut, Reksa Dana membandingkan risiko gagal bayar yang terjadi pada tanggal pelaporan dengan risiko gagal bayar pada saat pengakuan awal, serta mempertimbangkan informasi, termasuk informasi masa lalu, kondisi saat ini, dan informasi bersifat perkiraan masa depan (*forward-looking*), yang wajar dan didukung yang tersedia tanpa biaya atau upaya berlebihan.

Reksa Dana mengukur cadangan kerugian sepanjang umurnya, jika risiko kredit atas instrumen keuangan tersebut telah meningkat secara signifikan sejak pengakuan awal, jika tidak, maka Reksa Dana mengukur cadangan kerugian untuk instrumen keuangan tersebut sejumlah kerugian kredit ekspektasian 12 bulan. Suatu evaluasi yang bertujuan untuk mengidentifikasi jumlah cadangan kerugian kredit ekspektasian yang harus dibentuk, dilakukan secara berkala pada setiap periode pelaporan. Oleh karena itu, saat dan besaran jumlah cadangan kerugian kredit ekspektasian yang tercatat pada setiap periode dapat berbeda tergantung pada pertimbangan atas informasi yang tersedia atau berlaku pada saat itu.

c. Pajak Penghasilan

Pertimbangan yang signifikan dibutuhkan untuk menentukan jumlah pajak penghasilan. Terdapat sejumlah transaksi dan perhitungan yang menimbulkan ketidakpastian penentuan jumlah pajak penghasilan karena interpretasi atas peraturan pajak yang berbeda. Jika hasil pemeriksaan pajak berbeda dengan jumlah yang sebelumnya telah dibukukan, maka selisih tersebut akan berdampak terhadap aset dan liabilitas pajak kini dan tanggungan dalam periode dimana hasil pemeriksaan tersebut terjadi.

**Estimasi dan Asumsi**

Asumsi utama mengenai masa depan dan sumber utama lain dalam mengestimasi ketidakpastian pada tanggal pelaporan yang mempunyai risiko signifikan yang dapat menyebabkan penyesuaian material terhadap nilai tercatat aset dan liabilitas dalam periode berikutnya diungkapkan di bawah ini. Estimasi dan asumsi didasarkan pada parameter yang tersedia saat laporan keuangan disusun. Kondisi yang ada dan asumsi mengenai perkembangan masa depan dapat berubah karena perubahan situasi pasar yang berada di luar kendali Reksa Dana. Perubahan tersebut tercermin dalam asumsi ketika keadaan tersebut terjadi.

**Nilai Wajar Aset Keuangan**

Standar Akuntansi Keuangan di Indonesia mensyaratkan pengukuran aset keuangan tertentu pada nilai wajarnya, dan penyajian ini mengharuskan penggunaan estimasi. Komponen pengukuran nilai wajar yang signifikan ditentukan berdasarkan bukti obyektif yang dapat diverifikasi (seperti nilai tukar, suku bunga), sedangkan saat dan besaran perubahan nilai wajar dapat menjadi berbeda karena penggunaan metode penilaian yang berbeda.

Nilai wajar portofolio efek diungkapkan pada Catatan 12.

**REKSA DANA BAHANA PRIMAVERA PLUS**  
**Catatan atas Laporan Keuangan**  
**Untuk Tahun yang Berakhir 31 Desember 2024**  
**(Angka-angka Disajikan dalam Rupiah, kecuali Dinyatakan Lain)**

**4. Portofolio Efek**

**a. Efek Ekuitas**

Jenis efek	2024			
	Jumlah lembar saham	Harga perolehan rata-rata	Jumlah harga pasar	Persentase terhadap jumlah portofolio efek %
<b>Aset Keuangan Diukur pada Nilai Wajar melalui Laba Rugi</b>				
Saham				
PT Bank Central Asia Tbk	470.000	9.075	4.547.250.000	9,76
PT Bank Mandiri (Persero) Tbk	750.000	5.880	4.275.000.000	9,17
PT Indosat Tbk	1.600.000	2.323	3.968.000.000	8,51
PT Merdeka Battery Materials Tbk	8.000.000	767	3.664.000.000	7,86
PT Merdeka Copper Gold Tbk	2.000.000	2.299	3.230.000.000	6,93
PT Bumi Resources Tbk	25.000.000	161	2.950.000.000	6,33
PT Bank Negara Indonesia (Persero) Tbk	600.000	4.534	2.610.000.000	5,60
PT Medco Energi Internasional Tbk	2.282.800	1.340	2.511.080.000	5,39
PT Summarecon Agung Tbk	5.000.000	645	2.450.000.000	5,27
PT Bank Rakyat Indonesia (Persero) Tbk	600.000	4.451	2.448.000.000	5,25
PT Tower Bersama Infrastructure Tbk	1.080.400	2.347	2.268.840.000	4,87
PT Bukalapak.com Tbk	15.000.000	127	1.875.000.000	4,02
PT Harum Energy Tbk	1.750.000	1.409	1.811.250.000	3,89
PT Adaro Minerals Indonesia Tbk	1.500.000	1.356	1.800.000.000	3,86
PT Surya Citra Media Tbk	10.000.000	142	1.670.000.000	3,58
PT Energi Mega Persada Tbk	5.000.000	286	1.150.000.000	2,47
PT Sarana Menara Nusantara Tbk	1.500.000	692	982.500.000	2,11
PT Gajah Tunggal Tbk	350.000	1.204	392.000.000	0,84
Jumlah			<u>44.602.920.000</u>	<u>95,71</u>
<b>Aset Keuangan Diukur pada Nilai Wajar melalui Laba Rugi</b>				
Saham				
PT Bank Rakyat Indonesia (Persero) Tbk	1.200.000	4.383	6.870.000.000	10,14
PT Telkom Indonesia (Persero) Tbk	1.700.000	3.562	6.715.000.000	9,91
PT Tower Bersama Infrastructure Tbk	3.000.000	2.347	6.270.000.000	9,25
PT Bank Mandiri (Persero) Tbk	1.000.000	5.880	6.050.000.000	8,93
PT Aneka Tambang Tbk	3.500.000	2.134	5.967.500.000	8,81
PT Bank Central Asia Tbk	500.000	9.075	4.700.000.000	6,94
PT HM Sampoerna Tbk	5.200.000	957	4.654.000.000	6,87
PT Merdeka Battery Materials Tbk	8.000.000	767	4.480.000.000	6,61
PT Vale Indonesia Tbk	1.000.000	4.190	4.310.000.000	6,36
PT Merdeka Copper Gold Tbk	1.500.000	2.320	4.050.000.000	5,98
PT Indosat Tbk	400.000	9.291	3.750.000.000	5,54
PT Unilever Indonesia Tbk	500.000	3.630	1.765.000.000	2,60
PT Adaro Energy Indonesia Tbk	703.100	2.497	1.673.378.000	2,47
Jumlah			<u>61.254.878.000</u>	<u>90,41</u>

Nilai tercatat efek ekuitas pada laporan keuangan adalah sebesar nilai wajarnya.

Reksa Dana mengklasifikasikan pengukuran nilai wajar efek ekuitas dengan menggunakan hirarki nilai wajar Level 1 (Catatan 12).

Aktivitas perdagangan dan harga pasar saham sangat fluktuatif dan tergantung kepada kondisi pasar modal. Nilai realisasi dari saham tersebut dapat berbeda secara signifikan dengan harga pasar masing-masing pada tanggal 31 Desember 2024 dan 2023.

**REKSA DANA BAHANA PRIMAVERA PLUS**  
**Catatan atas Laporan Keuangan**  
**Untuk Tahun yang Berakhir 31 Desember 2024**  
**(Angka-angka Disajikan dalam Rupiah, kecuali Dinyatakan Lain)**

**b. Instrumen Pasar Uang**

Jenis efek	2024			
	Nilai tercatat	Suku bunga per tahun %	Jatuh tempo	Persentase terhadap jumlah portofolio efek %
<b>Aset Keuangan Diukur pada Biaya Perolehan Diamortisasi</b>				
Deposito berjangka				
PT Bank Tabungan Negara (Persero) Tbk	2.000.000.000	6,85	22-Jan-25	4,29
<b>2023</b>				
Jenis efek	Nilai tercatat	Suku bunga per tahun %	Jatuh tempo	Persentase terhadap jumlah portofolio efek %
<b>Aset Keuangan Diukur pada Biaya Perolehan Diamortisasi</b>				
Deposito berjangka				
PT Bank Mega Tbk	4.000.000.000	6,50	22-Jan-24	5,90
PT Bank Pembangunan Daerah Jawa Barat dan Banten Tbk	1.500.000.000	4,50	02-Jan-24	2,21
Standard Chartered Bank, cabang Jakarta (Bank Kustodian)	1.000.000.000	2,25	02-Jan-24	1,48
Jumlah	6.500.000.000			9,59

Nilai tercatat deposito berjangka di laporan keuangan telah mencerminkan nilai nominal dan nilai wajarnya.

**5. Kas di Bank**

	2024	2023
Standard Chartered Bank, cabang Jakarta (Bank Kustodian)	785.808.839	11.539.778
PT Bank Central Asia Tbk	209.696.965	609.142.580
PT Bank CIMB Niaga Tbk	64.590.188	414.614.434
PT Bank Permata Tbk	60.740.771	62.240.771
PT Bank Danamon Indonesia Tbk	30.851.980	31.052.203
PT Bank Negara Indonesia (Persero) Tbk	19.344.009	19.344.009
PT Bank Commonwealth	-	1.848.154
Jumlah	1.171.032.752	1.149.781.929

**REKSA DANA BAHANA PRIMAVERA PLUS**  
**Catatan atas Laporan Keuangan**  
**Untuk Tahun yang Berakhir 31 Desember 2024**  
**(Angka-angka Disajikan dalam Rupiah, kecuali Dinyatakan Lain)**

**6. Piutang Bunga**

Akun ini merupakan piutang bunga atas instrumen pasar uang.

Cadangan kerugian penurunan nilai atas piutang bunga tidak dibentuk karena Reksa Dana berpendapat bahwa seluruh piutang tersebut dapat ditagih.

**7. Pajak Dibayar Dimuka**

	<u>2024</u>	<u>2023</u>
Kelebihan pembayaran pajak (Catatan 19):		
Tahun 2023	-	7.705.281
Tahun 2022	-	65.429.709
Jumlah	<u>-</u>	<u>73.134.990</u>

**8. Uang Muka Diterima atas Pemesanan Unit Penyertaan**

Akun ini merupakan penerimaan uang muka atas pemesanan unit penyertaan yang belum diterbitkan dan diserahkan kepada pemesan, sehingga unit penyertaan yang dipesan tersebut belum tercatat sebagai unit penyertaan beredar pada tanggal laporan posisi keuangan.

Rincian uang muka diterima atas pemesanan unit penyertaan berdasarkan agen penjual adalah sebagai berikut:

	<u>2024</u>	<u>2023</u>
Manajer Investasi	-	-
Agen penjual lainnya	100.950.000	6.750.693
Jumlah	<u>100.950.000</u>	<u>6.750.693</u>

**9. Liabilitas atas Pembelian Kembali Unit Penyertaan**

Akun ini merupakan liabilitas kepada pemegang unit penyertaan atas pembelian kembali unit penyertaan yang belum terselesaikan pada tanggal laporan posisi keuangan.

Rincian liabilitas atas pembelian kembali unit penyertaan berdasarkan agen penjual adalah sebagai berikut:

	<u>2024</u>	<u>2023</u>
Manajer Investasi	-	-
Agen penjual lainnya	-	914.205.238
Jumlah	<u>-</u>	<u>914.205.238</u>

**REKSA DANA BAHANA PRIMAVERA PLUS**  
**Catatan atas Laporan Keuangan**  
**Untuk Tahun yang Berakhir 31 Desember 2024**  
**(Angka-angka Disajikan dalam Rupiah, kecuali Dinyatakan Lain)**

**10. Beban Akruwal**

	<u>2024</u>	<u>2023</u>
Jasa pengelolaan investasi (pihak berelasi) (Catatan 16)	145.446.206	193.279.668
Jasa kustodian (Catatan 17)	4.848.207	7.731.187
Lainnya	<u>33.534.980</u>	<u>33.622.320</u>
Jumlah	<u><u>183.829.393</u></u>	<u><u>234.633.175</u></u>

Lainnya terutama merupakan beban akrual atas jasa profesional.

**11. Liabilitas atas Biaya Pembelian Kembali Unit Penyertaan**

Akun ini merupakan biaya agen penjual yang belum dibayar pada tanggal laporan posisi keuangan atas pembelian kembali unit penyertaan.

Rincian liabilitas atas biaya pembelian kembali unit penyertaan berdasarkan agen penjual adalah sebagai berikut:

	<u>2024</u>	<u>2023</u>
Manajer Investasi	-	-
Agen penjual lainnya	<u>4.668</u>	<u>4.432.396</u>
Jumlah	<u><u>4.668</u></u>	<u><u>4.432.396</u></u>

**12. Pengukuran Nilai Wajar**

Nilai wajar instrumen keuangan yang diperdagangkan di pasar aktif adalah berdasarkan kuotasi harga pasar pada tanggal pelaporan. Pasar dianggap aktif apabila kuotasi harga tersedia sewaktu-waktu dan dapat diperoleh secara rutin dari bursa, pedagang atau perantara efek, badan penyedia jasa penentuan harga kelompok industri, atau badan pengatur, dan harga tersebut mencerminkan transaksi pasar yang aktual dan rutin dalam suatu transaksi yang wajar. Instrumen keuangan seperti ini termasuk dalam hirarki Level 1.

Nilai wajar instrumen keuangan yang tidak diperdagangkan di pasar aktif ditentukan menggunakan teknik penilaian. Teknik penilaian ini memaksimalkan penggunaan data pasar yang dapat diobservasi yang tersedia dan sesedikit mungkin mengandalkan estimasi spesifik yang dibuat oleh Manajer Investasi. Karena seluruh input signifikan yang dibutuhkan untuk menentukan nilai wajar dapat diobservasi, maka instrumen tersebut termasuk dalam hirarki Level 2.

**REKSA DANA BAHANA PRIMAVERA PLUS**  
**Catatan atas Laporan Keuangan**  
**Untuk Tahun yang Berakhir 31 Desember 2024**  
**(Angka-angka Disajikan dalam Rupiah, kecuali Dinyatakan Lain)**

Pengukuran nilai wajar portofolio efek Reksa Dana adalah sebagai berikut:

	<u>2024</u>	<u>2023</u>
Nilai tercatat	<u>44.602.920.000</u>	<u>61.254.878.000</u>
Pengukuran nilai wajar menggunakan:		
Level 1	44.602.920.000	61.254.878.000
Level 2	-	-
Level 3	-	-
Jumlah	<u>44.602.920.000</u>	<u>61.254.878.000</u>

**13. Unit Penyertaan Beredar**

Jumlah unit penyertaan yang dimiliki oleh pemodal dan Manajer Investasi, pihak berelasi, adalah sebagai berikut:

	<u>2024</u>		<u>2023</u>	
	<u>Persentase</u> %	<u>Unit</u>	<u>Persentase</u> %	<u>Unit</u>
Pemodal	100,00	4.118.551,6139	100,00	5.230.584,8463
Manajer Investasi (pihak berelasi)	-	-	-	-
Jumlah	<u>100,00</u>	<u>4.118.551,6139</u>	<u>100,00</u>	<u>5.230.584,8463</u>

Tidak terdapat pembelian kembali unit penyertaan yang dimiliki oleh Manajer Investasi, pihak berelasi, masing-masing untuk tahun-tahun yang berakhir 31 Desember 2024 dan 2023.

**14. Pendapatan Bunga**

Akun ini merupakan pendapatan bunga atas:

	<u>2024</u>	<u>2023</u>
Instrumen pasar uang	395.201.206	364.309.553
Jasa giro	30.972	40.765
Jumlah	<u>395.232.178</u>	<u>364.350.318</u>

Pendapatan di atas termasuk pendapatan bunga yang belum direalisasi (Catatan 6).

**REKSA DANA BAHANA PRIMAVERA PLUS**  
**Catatan atas Laporan Keuangan**  
**Untuk Tahun yang Berakhir 31 Desember 2024**  
**(Angka-angka Disajikan dalam Rupiah, kecuali Dinyatakan Lain)**

**15. Keuntungan (Kerugian) Investasi yang Telah dan Belum Direalisasi**

	<u>2024</u>	<u>2023</u>
Keuntungan (kerugian) investasi yang telah direalisasi atas:		
Efek ekuitas	<u>835.207.718</u>	<u>(10.404.229.422)</u>
Keuntungan (kerugian) investasi yang belum direalisasi atas:		
Efek ekuitas	<u>(6.394.451.906)</u>	<u>6.621.029.260</u>

**16. Beban Pengelolaan Investasi**

Akun ini merupakan imbalan kepada PT Bahana TCW Investment Management sebagai Manajer Investasi, pihak berelasi, sebesar maksimum 3% per tahun dari nilai aset bersih yang dihitung secara harian dan dibayarkan setiap bulan ditambah pajak pertambahan nilai. Pemberian imbalan tersebut diatur berdasarkan Kontrak Investasi Kolektif antara Manajer Investasi dan Bank Kustodian. Beban pengelolaan investasi yang belum dibayar dibukukan pada akun Beban Akrua (Catatan 10).

Beban pengelolaan investasi untuk tahun-tahun yang berakhir 31 Desember 2024 dan 2023 masing-masing sebesar Rp 1.960.684.147 dan Rp 2.739.591.700.

**17. Beban Kustodian**

Akun ini merupakan imbalan atas jasa penanganan transaksi investasi, penitipan kekayaan dan administrasi yang berkaitan dengan kekayaan Reksa Dana, pencatatan transaksi penjualan dan pembelian kembali unit penyertaan, serta biaya yang berkaitan dengan akun pemegang unit penyertaan kepada Standard Chartered Bank, cabang Jakarta, sebagai Bank Kustodian sebesar maksimum 0,25% per tahun dari nilai aset bersih yang dihitung secara harian dan dibayarkan setiap bulan ditambah pajak pertambahan nilai. Pemberian imbalan tersebut diatur berdasarkan Kontrak Investasi Kolektif antara Manajer Investasi dan Bank Kustodian. Beban kustodian yang belum dibayar dibukukan pada akun Beban Akrua (Catatan 10).

Beban kustodian untuk tahun-tahun yang berakhir 31 Desember 2024 dan 2023 masing-masing sebesar Rp 68.919.376 dan Rp 109.583.668.

**18. Beban Lain-lain**

	<u>2024</u>	<u>2023</u>
Beban transaksi	368.758.260	800.489.332
Beban pajak penghasilan final	79.046.436	72.870.064
Lainnya	<u>46.801.465</u>	<u>50.657.149</u>
Jumlah	<u>494.606.161</u>	<u>924.016.545</u>

**REKSA DANA BAHANA PRIMAVERA PLUS**  
**Catatan atas Laporan Keuangan**  
**Untuk Tahun yang Berakhir 31 Desember 2024**  
**(Angka-angka Disajikan dalam Rupiah, kecuali Dinyatakan Lain)**

**19. Pajak Penghasilan**

**a. Pajak Kini**

Rekonsiliasi antara rugi sebelum pajak menurut laporan laba rugi dan penghasilan komprehensif lain dengan laba kena pajak adalah sebagai berikut:

	<u>2024</u>	<u>2023</u>
Rugi sebelum pajak menurut laporan laba rugi dan penghasilan komprehensif lain	<u>(5.891.559.643)</u>	<u>(5.193.356.106)</u>
Perbedaan tetap:		
Beban investasi	2.524.209.684	3.773.191.913
Pendapatan bunga:		
Instrumen pasar uang	(395.201.206)	(364.309.553)
Jasa giro	(30.972)	(40.765)
Pendapatan dividen	(1.796.662.051)	(1.998.685.651)
Kerugian (keuntungan) investasi yang telah direalisasi	(835.207.718)	10.404.229.422
Kerugian (keuntungan) investasi yang belum direalisasi	<u>6.394.451.906</u>	<u>(6.621.029.260)</u>
Jumlah	<u>5.891.559.643</u>	<u>5.193.356.106</u>
Laba kena pajak	<u>-</u>	<u>-</u>

Perhitungan beban dan kelebihan pembayaran pajak kini adalah sebagai berikut:

	<u>2024</u>	<u>2023</u>
Beban pajak kini	-	-
Dikurangi pajak dibayar dimuka - Pasal 25	-	<u>7.705.281</u>
Kelebihan pembayaran pajak kini (Catatan 7)	<u>-</u>	<u>(7.705.281)</u>

Reksa Dana telah menerapkan tarif pajak yang berlaku dalam perhitungan pajak kininya.

Laba kena pajak dan beban pajak Reksa Dana menjadi dasar Surat Pemberitahuan Tahunan yang disampaikan kepada Kantor Pelayanan Pajak.

Laba kena pajak dan beban pajak Reksa Dana tahun 2023 sesuai dengan Surat Pemberitahuan Tahunan yang disampaikan kepada Kantor Pelayanan Pajak.

Surat Pemberitahuan Tahunan dilaporkan berdasarkan perhitungan Reksa Dana (*self-assessment*). Kantor Pajak dapat melakukan pemeriksaan atas perhitungan pajak tersebut sebagaimana ditetapkan dalam Undang-Undang mengenai Ketentuan Umum dan Tata Cara Perpajakan.

Pada tanggal 30 Januari 2024, Reksa Dana menerima pengembalian kelebihan pembayaran pajak tahun 2022 sebagaimana ditetapkan berdasarkan Surat Ketetapan Pajak Lebih Bayar Pajak Penghasilan No. 00016/406/22/054/23 tanggal 29 Desember 2023 sebesar Rp 65.429.709.

**REKSA DANA BAHANA PRIMAVERA PLUS**  
**Catatan atas Laporan Keuangan**  
**Untuk Tahun yang Berakhir 31 Desember 2024**  
**(Angka-angka Disajikan dalam Rupiah, kecuali Dinyatakan Lain)**

---

Pada tanggal 19 November 2024, Reksa Dana menerima pengembalian kelebihan pembayaran pajak tahun 2023 sebagaimana ditetapkan berdasarkan Surat Ketetapan Pajak Lebih Bayar Pajak Penghasilan No. 00003/406/23/054/24 tanggal 22 Oktober 2024 sebesar Rp 7.705.281.

**b. Pajak Tangguhan**

Pada tanggal 31 Desember 2024 dan 2023, tidak terdapat perbedaan temporer yang berdampak terhadap pengakuan aset dan liabilitas pajak tangguhan.

**20. Tujuan dan Kebijakan Pengelolaan Dana Pemegang Unit Penyertaan dan Manajemen Risiko Keuangan**

**Pengelolaan Dana Pemegang Unit Penyertaan**

Pada tanggal 31 Desember 2024 dan 2023, Reksa Dana memiliki nilai aset bersih masing-masing sebesar Rp 47.572.628.649 dan Rp 67.963.208.363 yang diklasifikasikan sebagai ekuitas.

Tujuan Reksa Dana dalam mengelola nilai aset bersih adalah untuk memastikan dasar yang stabil dan kuat untuk memaksimalkan pengembalian kepada seluruh pemegang unit penyertaan dan untuk mengelola risiko likuiditas yang timbul dari pembelian kembali unit penyertaan. Dalam pengelolaan pembelian kembali unit penyertaan, Reksa Dana secara teratur memantau tingkat penjualan dan pembelian kembali secara harian dan membatasi jumlah pembelian kembali unit penyertaan sampai dengan 20% dari nilai aset bersih pada satu hari bursa.

Tidak terdapat perubahan dalam kebijakan dan prosedur selama tahun berjalan terkait dengan pendekatan Reksa Dana terhadap nilai aset bersih.

**Manajemen Risiko Keuangan**

Risiko-risiko utama yang timbul dari instrumen keuangan Reksa Dana adalah risiko perubahan kondisi ekonomi dan politik, risiko industri, risiko perubahan harga, risiko suku bunga, risiko kredit, risiko pembubaran dan likuidasi, risiko likuiditas, risiko non-sistemik, risiko *counterparty*, dan risiko perubahan peraturan perpajakan dan peraturan lainnya. Tujuan manajemen risiko Reksa Dana secara keseluruhan adalah untuk secara efektif mengelola risiko-risiko tersebut dan meminimalkan dampak yang tidak diharapkan pada kinerja keuangan Reksa Dana. Manajer Investasi dan Bank Kustodian mereviu dan menyetujui semua kebijakan untuk mengelola setiap risiko, termasuk juga risiko ekonomi dan risiko usaha Reksa Dana, yang dirangkum di bawah ini, dan juga memantau risiko harga pasar yang timbul dari semua instrumen keuangan.

Risiko Investasi

Peningkatan suku bunga di suatu negara memiliki tingkat risiko menurunkan minat emiten melakukan investasi merespon naiknya suku bunga kredit dan pelemahan daya beli masyarakat, yang berdampak terhadap perlambatan pertumbuhan ekonomi, penurunan indeks pasar efek, dan *exchange rate risk* di negara tersebut. Perubahan siklus dan indikator ekonomi, kinerja keuangan emiten, maupun tindakan emiten melakukan *corporate action*, akan berdampak langsung terhadap harga efek bersifat ekuitas yang diperdagangkan di bursa, munculnya indikator negatif dari indikator tersebut, maka investor menghadapi risiko *capital loss*, kegagalan emiten mendistribusikan dividen, efek menjadi tidak likuid, dan dikeluarkannya efek emiten di bursa (*delisting*). Efek bersifat ekuitas yang diperdagangkan di bursa memiliki instrumen turunannya (derivatif) yaitu berupa *warrant* dan *right*, dimana kedua efek ini memiliki harga dan dapat diperdagangkan di bursa. Harga efek (atau rasio hak *exercise* atas efek) yang terkandung pada *warrant* dan *right* yang ditawarkan emiten juga dapat mempengaruhi harga pasar atas efek tersebut.

**REKSA DANA BAHANA PRIMAVERA PLUS**  
**Catatan atas Laporan Keuangan**  
**Untuk Tahun yang Berakhir 31 Desember 2024**  
**(Angka-angka Disajikan dalam Rupiah, kecuali Dinyatakan Lain)**

---

**Risiko Perubahan Kondisi Ekonomi dan Politik**

Perubahan kondisi ekonomi global negeri sangat mempengaruhi kondisi perekonomian di Indonesia karena Indonesia menganut sistem perekonomian terbuka. Demikian pula halnya dengan perubahan kondisi dan stabilitas politik dalam negeri. Selain itu, perubahan kondisi ekonomi dan politik di Indonesia juga mempengaruhi kinerja perusahaan-perusahaan, baik yang tercatat pada Bursa Efek maupun perusahaan penerbit, yang pada akhirnya mempengaruhi nilai efek yang diterbitkan perusahaan tersebut.

**Risiko Industri**

Kinerja emiten penerbit efek dipengaruhi oleh industri dimana emiten tersebut beroperasi. Apabila kinerja suatu industri mengalami penurunan, maka emiten-emiten yang bergerak dalam industri yang sama akan mengalami penurunan kinerja, yang akhirnya akan berpengaruh negatif terhadap nilai efek yang diterbitkan oleh emiten-emiten tersebut. Risiko industri dapat diminimalkan dengan melakukan diversifikasi investasi pada beberapa efek yang diterbitkan oleh emiten-emiten yang bergerak di beberapa industri yang berbeda.

**Risiko Perubahan Harga**

Efek bersifat ekuitas yang diperdagangkan di bursa tidak lepas dari tingkat volatilitas harga. Dua faktor utama yang mempengaruhi volatilitas efek bersifat ekuitas, yaitu sentimen pasar (faktor teknikal) serta kinerja emiten dan makro ekonomi (faktor fundamental).

Untuk meminimumkan tingkat risiko perubahan (tingkat volatilitas) harga, maka sebelum Manajer Investasi menentukan alokasi portofolio investasi Reksa Dana, Manajer Investasi melakukan tahapan proses analisa sensitivitas dengan berbagai faktor-faktor variabel dan skenario pengukur tingkat risiko yang dituangkan ke dalam bentuk *portfolio modeling*. Untuk selanjutnya, *portfolio modeling* ini akan dijadikan sebagai acuan bagi Manajer Investasi dalam mengambil tindakan-tindakan investasi yang diperlukan termasuk tindakan untuk melakukan *rebalancing* portofolio, dalam upaya meminimumkan tingkat risiko penurunan nilai aset Reksa Dana, dan Manajer Investasi melakukan proses *monitoring* hasil dari valuasi nilai aset Reksa Dana secara harian. Sepanjang perubahan (volatilitas) harga yang terjadi bukan disebabkan oleh faktor fundamental, maka Manajer Investasi tidak perlu mengambil tindakan-tindakan yang berlebihan atau mengambil tindakan seperlunya untuk menjaga kinerja Reksa Dana.

**Risiko Suku Bunga**

Risiko suku bunga adalah risiko dimana nilai wajar atau arus kas kontraktual masa datang dari suatu instrumen keuangan akan terpengaruh akibat perubahan suku bunga pasar maupun indikator ekonomi lainnya seperti tingkat inflasi. Untuk portofolio efek dalam instrumen pasar uang, risiko suku bunga terkait dengan risiko inflasi dan/atau penurunan tingkat suku bunga bank, namun tingkat risiko ini relatif kecil.

**Analisa Sensitivitas**

Analisa sensitivitas diterapkan pada variabel risiko pasar yang mempengaruhi kinerja Reksa Dana, yakni harga dan suku bunga. Sensitivitas harga menunjukkan dampak perubahan yang wajar dari harga pasar efek dalam portofolio efek Reksa Dana terhadap jumlah nilai aset bersih, jumlah aset keuangan, dan jumlah liabilitas keuangan Reksa Dana. Sensitivitas suku bunga menunjukkan dampak perubahan yang wajar dari suku bunga pasar, termasuk *yield* dari efek dalam portofolio efek Reksa Dana, terhadap jumlah nilai aset bersih, jumlah aset keuangan, dan jumlah liabilitas keuangan Reksa Dana.

**REKSA DANA BAHANA PRIMAVERA PLUS**  
**Catatan atas Laporan Keuangan**  
**Untuk Tahun yang Berakhir 31 Desember 2024**  
**(Angka-angka Disajikan dalam Rupiah, kecuali Dinyatakan Lain)**

---

Sesuai dengan kebijakan Reksa Dana, Manajer Investasi melakukan analisa serta memantau sensitivitas harga dan suku bunga secara reguler.

**Risiko Kredit**

Risiko kredit adalah risiko bahwa Reksa Dana akan mengalami kerugian yang timbul dari penerbit akibat gagal memenuhi kewajiban kontraktualnya. Untuk penempatan deposito berjangka pada bank, Manajer Investasi membatasi limit maksimum untuk penempatan berdasarkan tingkat risiko bank tersebut. Selain itu, Manajer Investasi melakukan proses *monitoring* tingkat risiko dan kinerja *portfolio* efek secara periodik.

Eksposur maksimum terhadap risiko kredit pada tanggal laporan posisi keuangan adalah sebesar nilai tercatat aset keuangan yang diklasifikasikan sebagai diukur pada biaya perolehan diamortisasi.

**Risiko Pembubaran dan Likuidasi**

Risiko pembubaran Reksa Dana akibat terjadi salah satu dari hal-hal berikut:

- i. Jika dalam jangka waktu 90 (sembilan puluh) Hari Bursa, Reksa Dana yang pernyataan pendaftarannya telah menjadi efektif memiliki dana kelolaan kurang dari Rp 10.000.000.000 (sepuluh miliar Rupiah). Minimum dana kelolaan dalam klausa ini akan selalu mengikuti ketentuan peraturan perundang-undangan yang berlaku sehingga dapat berubah di kemudian hari jika ketentuan di dalam peraturan mengenai minimum dana kelolaan berubah;
- ii. Diperintahkan oleh OJK sesuai dengan peraturan perundang-undangan di bidang pasar modal;
- iii. Total Nilai Aset Bersih kurang dari Rp 10.000.000.000 (sepuluh miliar Rupiah) selama 120 (seratus dua puluh) hari bursa berturut-turut; dan/atau
- iv. Jumlah pemegang unit penyertaan kurang dari 10 (sepuluh) pihak selama 120 (seratus dua puluh) hari bursa berturut-turut; dan/atau
- v. Manajer Investasi dan Bank Kustodian telah sepakat untuk membubarkan Reksa Dana tersebut.

**Risiko Likuiditas**

Risiko likuiditas adalah risiko kerugian yang timbul karena Reksa Dana tidak memiliki arus kas yang cukup untuk memenuhi kewajibannya. Dalam pengelolaan risiko likuiditas efek bersifat ekuitas, Manajer Investasi selalu mempertimbangkan tingkat likuiditas atas efek bersifat ekuitas tersebut yang akan dijadikan portofolio serta melakukan proses analisa tingkat sensitivitas atas faktor-faktor makro-mikro yang dapat mempengaruhi tingkat risiko likuiditas efek tersebut, termasuk dalam melakukan diversifikasi dan pembobotan alokasi portofolio efek untuk mendapatkan keseimbangan tingkat risikonya berdasarkan tingkat kesinambungan indikator-indikator pertumbuhan kinerja keuangan emiten, tingkat likuiditas pasar, *market floating share*, pertumbuhan sektor/industri, dan berbagai indikator lainnya yang dapat menunjukkan tingkat likuiditas atas efek tersebut di pasar baik berdasarkan historikalnya maupun proyeksi masa akan datang. Dengan demikian tingkat risiko likuiditas atas efek tersebut dapat diminimalisir, sehingga ketika Reksa Dana memerlukan likuiditas maka efek yang ada dalam portofolio dapat dijual dan diserap dengan mudah oleh pasar.

Jadwal jatuh tempo portofolio efek diungkapkan pada Catatan 4, sedangkan aset keuangan lainnya dan liabilitas keuangan akan jatuh tempo dalam waktu kurang dari 1 tahun.

**REKSA DANA BAHANA PRIMAVERA PLUS**  
**Catatan atas Laporan Keuangan**  
**Untuk Tahun yang Berakhir 31 Desember 2024**  
**(Angka-angka Disajikan dalam Rupiah, kecuali Dinyatakan Lain)**

---

**Risiko Non-Sistemik**

Harga-harga efek bersifat ekuitas di pasar dapat juga dipengaruhi oleh risiko non-sistemik yaitu risiko yang disebabkan oleh menurunnya kinerja perusahaan karena faktor-faktor kerugian bisnis, kegagalan operasional, atau menurunnya siklus bisnis. Untuk meminimumkan tingkat risiko tersebut Manajer Investasi, selain proses pemilihan efek yang dilakukan secara selektif melalui tahapan-tahapan proses *screening* dengan berbagai metode dan analisa makro-mikro secara teliti dan akurat, serta menerapkan kebijakan diversifikasi dan pembobotan alokasi aset portofolio pada berbagai sektor industri yang memiliki prospek investasi yang baik, Manajer Investasi juga melakukan *visit* ke emiten untuk mendapatkan *view* prospek jangka panjang, baik dari aspek kuantitatif maupun kualitatif dari emiten yang bersangkutan. Performa dari portofolio investasi secara terus menerus dievaluasi secara periodik triwulanan, bulanan dan mingguan, baik oleh tim investasi maupun dalam forum rapat Komite Investasi.

**Risiko Counterparty - Risiko Jual Beli**

Potensi risiko ini dapat ditimbulkan sebagai akibat dilakukannya transaksi jual-beli efek atau jenis transaksi lainnya yang berhubungan dengan *underlying asset* Reksa Dana, dimana *counterparty* memiliki potensi risiko gagal serah atau gagal bayar untuk pemenuhan kewajibannya kepada Manajer Investasi, dan Manajer Investasi tidak dapat atau terlambat memenuhi kewajiban kepada investor atas penjualan kembali unit penyertaan Reksa Dana.

Untuk meminimalkan tingkat risiko tersebut, Manajer Investasi menerapkan kebijakan pemilihan *counterparty* secara selektif dan ketat melalui proses *due diligence* dan evaluasi ketat secara periodik setiap triwulanan. Semua aspek harus dikaji sebelum dan setelah menunjuk *counterparty*. Aspek yang dikaji harus mencakup analisis kuantitatif (permodalan) serta kualitatif yang menyangkut pertimbangan kualitas manajemen, *track record*, kapasitas SDM, maupun penerapan teknologi *counterparty*.

**Risiko Perubahan Peraturan Perpajakan dan Peraturan Lainnya**

Potensi risiko akibat perubahan peraturan tarif pajak dan peraturan lainnya yang menyebabkan tujuan investasi yang telah ditetapkan di depan sebelum instrumen Reksa Dana diluncurkan dapat menjadi tidak terpenuhi karena kondisi, perkiraan dan informasi yang digunakan Manajer Investasi saat menyusun tujuan investasi tidak berlaku (tidak relevan) lagi. Apabila risiko ini terjadi, maka pada kondisi ini instrumen Reksa Dana tersebut dapat dibubarkan.

**21. Informasi Lainnya**

Ikhtisar rasio keuangan disusun berdasarkan formula yang ditetapkan dalam Surat Keputusan Ketua Bapepam No. Kep-99/PM/1996 tentang Informasi dalam Ikhtisar Keuangan Singkat Reksa Dana tanggal 28 Mei 1996 dan Lampiran POJK No. 25/POJK.04/2020 tentang Pedoman Bentuk dan Isi Prospektus Dalam Rangka Penawaran Umum Reksa Dana tanggal 23 April 2020.

**REKSA DANA BAHANA PRIMAVERA PLUS**  
**Catatan atas Laporan Keuangan**  
**Untuk Tahun yang Berakhir 31 Desember 2024**  
**(Angka-angka Disajikan dalam Rupiah, kecuali Dinyatakan Lain)**

Berikut adalah tabel ikhtisar rasio keuangan Reksa Dana untuk tahun-tahun yang berakhir 31 Desember 2024 dan 2023:

	<u>2024</u>	<u>2023</u>
Total hasil investasi	(11,10%)	(5,85%)
Hasil investasi setelah memperhitungkan biaya pemasaran	(13,73%)	(8,64%)
Biaya operasi	4,16%	4,51%
Perputaran portofolio	0,97 : 1	1,52 : 1
Persentase penghasilan kena pajak	-	-

Tujuan tabel ini adalah semata-mata untuk membantu memahami kinerja masa lalu dari Reksa Dana. Tabel ini seharusnya tidak dipertimbangkan sebagai indikasi bahwa kinerja masa depan akan sama dengan kinerja masa lalu.

**22. Standar Akuntansi Keuangan Baru**

Penerapan standar akuntansi keuangan revisi berikut, yang berlaku efektif 1 Januari 2024, relevan bagi Reksa Dana namun tidak menyebabkan perubahan material terhadap jumlah-jumlah yang dilaporkan dalam laporan keuangan:

- Amendemen PSAK No. 201, "Penyajian Laporan Keuangan" terkait Liabilitas Jangka Panjang dengan Kovenan
- Amendemen PSAK No. 201, "Penyajian Laporan Keuangan" tentang Klasifikasi Liabilitas sebagai Jangka Pendek atau Jangka Panjang

Mulai tanggal 1 Januari 2024, referensi terhadap masing-masing PSAK dan Interpretasi Standar Akuntansi Keuangan (ISAK) telah diubah sebagaimana diumumkan oleh Dewan Standar Akuntansi Keuangan IAI.

\*\*\*\*\*

**INFORMASI DALAM IKHTISAR KEUANGAN SINGKAT*****Reksa Dana Bahana Primavera Plus***

RASIO	Periode 1 Januari 2025 s/d 31 Maret 2025 (tidak diaudit)	Periode 1 April 2024 s/d 31 Maret 2025	Periode 1 April 2023 s/d 31 Maret 2025	Periode 1 April 2022 s/d 31 Maret 2025	3 tahun kalender terakhir		
					2022	2023	2024
TOTAL HASIL INVESTASI (%)					4.71	(5.85)	(11.10)
HASIL INVESTASI SETELAH MEMPERHITUNGGAN BIAYA PEMASARAN (%)					1.61	(8.64)	(13.73)
BIAYA OPERASI (%)					4.89	4.51	4.16
PERPUTARAN PORTOFOLIO					2,27 : 1	1,52 : 1	0,97 : 1
PERSENTASE PENGHASILAN KENA PAJAK (%)					-	-	-

Sisipan ini merupakan pembaruan dan bagian yang tidak terpisahkan dari prospektus

## BAB XII

### PERSYARATAN DAN TATA CARA PEMBELIAN UNIT PENYERTAAN

#### 12.1. Tata Cara Pemesanan Pembelian Unit Penyertaan

- (i) Manajer Investasi menjual Unit Penyertaan secara langsung dan/atau melalui Agen Penjual Efek Reksa Dana dan/atau melalui Media Elektronik.
- (ii) Calon Pemegang Unit Penyertaan atau Pemegang Unit Penyertaan melakukan pembelian Unit Penyertaan BAHANA PRIMAVERA PLUS dengan cara sebagai berikut :
  1. Menyampaikan formulir atau aplikasi pemesanan pembelian Unit Penyertaan BAHANA PRIMAVERA PLUS kepada Manajer Investasi secara langsung dan/atau melalui Agen Penjual Efek Reksa Dana dan/atau melalui Media Elektronik; dan
  2. Menyampaikan dokumen-dokumen pendukungnya secara lengkap (*in complete application*) kepada Manajer Investasi atau Agen Penjual Efek Reksa Dana atau melalui Media Elektronik; dan
  3. Setelah Pembayaran untuk pembelian tersebut di atas diterima dengan baik (*in good fund*) dalam mata uang Rupiah pada Rekening BAHANA PRIMAVERA PLUS, Pemegang Unit Penyertaan akan memperoleh notifikasi pembelian Unit Penyertaan dari Bank Kustodian. Manajer Investasi akan memastikan bahwa semua uang para calon Pemegang Unit Penyertaan yang merupakan pembayaran untuk pembelian Unit Penyertaan BAHANA PRIMAVERA PLUS akan disampaikan kepada Bank Kustodian paling lambat pada akhir Hari Bursa dilakukannya pembelian Unit Penyertaan BAHANA PRIMAVERA PLUS.  
Manajer investasi dapat menjual Unit Penyertaan melalui Agen Penjual Efek Reksa Dana dan Bank Kustodian menerima pembayaran dengan pemindahbukuan/transfer dalam mata uang Rupiah kepada akun BAHANA PRIMAVERA PLUS yang ada di Bank Kustodian atau bank lain yang ditunjuk oleh Manajer Investasi sebagaimana dimaksud dalam angka 12.6. Prospektus ini.  
Manajer Investasi akan memastikan bahwa semua uang para calon Pemegang Unit Penyertaan yang merupakan pembayaran untuk pembelian Unit Penyertaan BAHANA PRIMAVERA PLUS akan disampaikan kepada Bank Kustodian paling lambat pada akhir Hari Bursa dilakukannya pembelian Unit Penyertaan BAHANA PRIMAVERA PLUS.
- (iii) Manajer Investasi akan melakukan upaya terbaik dalam menyelenggarakan sistem elektroniknya yang digunakan dalam melakukan penjualan Unit Penyertaan sesuai dengan peraturan perundang-undangan yang berlaku di bidang Informasi dan Transaksi Elektronik dan/atau praktek yang berlaku guna melindungi kepentingan Pemegang Unit Penyertaan, yang antara lain memberikan informasi dan bukti transaksi yang sah, menyediakan Prospektus elektronik dan dokumen elektronik yang dapat dicetak apabila diminta oleh calon Pemegang Unit Penyertaan dan/atau OJK, dan melindungi kepentingan calon Pemegang Unit Penyertaan yang beritikad baik serta memastikan calon pemegang Unit Penyertaan yang beritikad baik serta memastikan calon Pemegang Unit Penyertaan telah melakukan pendaftaran sistem elektronik yang disediakan oleh Manajer Investasi atau Agen Penjual Efek Reksa Dana. Manajer Investasi bertanggung jawab atas penyelenggaraan Formulir Pembelian Unit Penyertaan dengan sistem elektronik.
- (iv) Jumlah Unit Penyertaan yang diperoleh oleh calon Pemegang Unit Penyertaan atau Pemegang Unit Penyertaan akan dihitung menurut Nilai Aktiva Bersih per Unit Penyertaan pada akhir Hari Bursa diterimanya pembayaran (*in good fund*) atas pembelian Unit.

#### 12.2. Prosedur Pembelian Unit Penyertaan

- (i) Para calon Pemegang Unit Penyertaan yang ingin membeli Unit Penyertaan BAHANA PRIMAVERA PLUS harus mengisi secara lengkap, jelas dan benar serta menandatangani formulir atau aplikasi pemesanan

pembelian Unit Penyertaan BAHANA PRIMAVERA PLUS dan formulir atau aplikasi profil calon Pemegang Unit Penyertaan sebagaimana disyaratkan dalam Peraturan Badan Pengawas Pasar Modal Nomor: IV.D.2, tentang Profil Pemodal Reksa Dana yang merupakan Lampiran keputusan BAPEPAM dan LK Nomor Kep-20/PM/2004 tanggal 29 April 2004, melengkapinya dengan fotokopi bukti identitas diri (Kartu Tanda Penduduk untuk perorangan Warga Negara Indonesia, Paspor/KIMS/KITAS untuk perorangan asing), dan fotokopi anggaran dasar, NPWP (Nomor Pokok Wajib Pajak) serta Kartu Tanda Penduduk/Paspor pejabat yang berwenang untuk badan hukum dan dokumen-dokumen pendukung lainnya sesuai dengan Peraturan Otoritas Jasa Keuangan tentang Penerapan Program Anti Pencucian Uang dan Pencegahan Pendanaan Terorisme di Sektor Jasa.

- (ii) Dalam hal Manajer Investasi atau Agen Penjual Efek Reksa Dana di bawah koordinasi Manajer Investasi menyediakan sistem elektronik, Pemegang Unit Penyertaan dapat menggunakan aplikasi pemesanan pembelian Unit Penyertaan berbentuk formulir atau aplikasi elektronik yang disertai dengan bukti pembayaran dengan menggunakan sistem elektronik yang disediakan oleh Manajer Investasi atau Agen Penjual Efek Reksa Dana. Manajer Investasi wajib memastikan kesiapan sistem elektronik yang disediakan oleh Manajer Investasi atau Agen Penjual Efek Reksa Dana untuk pembelian Unit Penyertaan dan memastikan bahwa sistem elektronik tersebut telah sesuai dengan peraturan ketentuan hukum di bidang informasi dan transaksi elektronik yang berlaku, yang antara lain memberikan informasi dan bukti transaksi yang sah, menyediakan Prospektus elektronik dan dokumen elektronik yang dapat dicetak apabila diminta oleh calon Pemegang Unit Penyertaan dan/atau OJK, dan melindungi kepentingan calon Pemegang Unit Penyertaan yang beritikad baik serta memastikan calon Pemegang Unit Penyertaan telah melakukan pendaftaran sistem elektronik yang disediakan oleh Manajer Investasi atau Agen Penjual Efek Reksa Dana. Manajer Investasi bertanggung jawab atas penyelenggaraan Formulir atau aplikasi Pembelian Unit Penyertaan dengan sistem elektronik. Manajer Investasi wajib melaksanakan dan memastikan Agen Penjual Efek Reksa melaksanakan Prinsip Mengenal Nasabah sebagaimana diatur dalam POJK Tentang Prinsip Mengenal Nasabah dan Program Anti Pencucian Uang dan Pencegahan Pendanaan Terorisme sebagaimana diatur dalam POJK Tentang Anti Pencucian Uang dan Pencegahan Pendanaan Terorisme dalam penerimaan Pemegang Unit Penyertaan melalui pembukaan rekening secara elektronik, dan melaksanakan peraturan mengenai informasi dan transaksi elektronik.
- (iii) Formulir atau aplikasi pemesanan pembelian Unit Penyertaan BAHANA PRIMAVERA PLUS dan formulir atau aplikasi profil calon Pemegang Unit Penyertaan BAHANA PRIMAVERA PLUS dapat diperoleh dari Manajer Investasi dan/atau Agen Penjual Efek Reksa Dana dan/atau dari Media Elektronik.
- (iv) Calon pemegang Unit Penyertaan melengkapi formulir atau aplikasi pemesanan pembelian Unit Penyertaan BAHANA PRIMAVERA PLUS dengan bukti pembayaran serta dokumen pendukung calon Pemegang Unit Penyertaan kepada Manajer Investasi baik secara langsung maupun melalui Agen Penjual Efek Reksa Dana, atau menyampaikan aplikasi pemesanan pembelian Unit Penyertaan BAHANA PRIMAVERA PLUS dan bukti pembayaran melalui Media Elektronik.
- (v) Dalam hal terdapatnya keyakinan adanya pelanggaran ketentuan sebagaimana diatur dalam Peraturan Otoritas Jasa Keuangan tentang Anti Pencucian Uang dan Pencegahan Pendanaan Terorisme di Sektor Jasa Keuangan, Manajer Investasi wajib menolak pesanan pembelian Unit Penyertaan dari calon Pemegang Unit Penyertaan. Manajer Investasi wajib melaksanakan dan memastikan Agen Penjual Efek Reksa Dana melaksanakan Anti Pencucian Uang dan Pencegahan Pendanaan Terorisme di Sektor Jasa Keuangan sebagaimana diatur dalam Peraturan Otoritas Jasa Keuangan tentang Anti Pencucian Uang dan Pencegahan Pendanaan Terorisme di Sektor Jasa Keuangan dalam penerimaan Pemegang Unit Penyertaan melalui

pembukaan rekening secara elektronik, dan melaksanakan peraturan mengenai informasi dan transaksi elektronik.

- (vi) Pembelian Unit Penyertaan oleh calon Pemegang Unit Penyertaan tersebut harus dilakukan sesuai dengan syarat dan ketentuan yang berlaku dalam Kontrak Investasi Kolektif, Prospektus, dan dalam formulir atau aplikasi pemesanan pembelian Unit Penyertaan BAHANA PRIMAVERA PLUS.
- (vii) Pemesanan pembelian Unit Penyertaan oleh calon Pemegang Unit Penyertaan yang dilakukan menyimpang dari ketentuan-ketentuan dan persyaratan tersebut diatas tidak akan diproses.

### **12.3. Batas Minimum Pembelian Unit Penyertaan**

Pembelian awal dan selanjutnya Unit Penyertaan BAHANA PRIMAVERA PLUS ditetapkan dengan jumlah minimal Rp100.000 (seratus ribu rupiah). Apabila penjualan Unit Penyertaan dilakukan melalui Agen Penjual Efek Reksa Dana, maka batas minimum pembelian Unit Penyertaan dapat ditetapkan lebih lanjut oleh Manajer Investasi dan Agen Penjual Efek Reksa Dana.

### **12.4. Harga Pembelian Unit Penyertaan**

Setiap Unit Penyertaan BAHANA PRIMAVERA PLUS ditawarkan pada harga sama dengan Nilai Aktiva Bersih awal sebesar Rp1.000,- (seribu rupiah) setiap Unit Penyertaan pada hari pertama penawaran, selanjutnya harga pembelian setiap Unit Penyertaan ditetapkan berdasarkan Nilai Aktiva Bersih BAHANA PRIMAVERA PLUS yang ditetapkan pada akhir hari bursa yang bersangkutan.

### **12.5. Pemrosesan Pembelian Unit Penyertaan**

Formulir atau aplikasi pemesanan pembelian Unit Penyertaan BAHANA PRIMAVERA PLUS beserta bukti pembayaran dan dokumen pendukung yang dipersyaratkan yang diterima secara lengkap (*in complete application*) dan disetujui oleh Manajer Investasi atau Agen Penjual Efek Reksa Dana, atau melalui Media Elektronik yang disediakan oleh Manajer Investasi atau Agen Penjual Efek Reksa Dana sampai dengan pukul 13.00 (tiga belas) Waktu Indonesia Barat dan dana pembelian Unit Penyertaan telah diterima dengan baik (*in good fund*) oleh Bank Kustodian pada hari pembelian, akan diproses oleh Bank Kustodian berdasarkan Nilai Aktiva Bersih BAHANA PRIMAVERA PLUS pada akhir Hari Bursa yang sama. Berkaitan dengan hal tersebut, Manajer Investasi dan/atau Agen penjual Efek Reksa Dana wajib menyampaikan instruksi transaksi pembelian Unit Penyertaan tersebut kepada Bank Kustodian pada Hari Bursa yang sama melalui Sistem Pengelolaan Investasi Terpadu (S-Invest) sesuai dengan batas waktu yang telah ditetapkan oleh penyedia Sistem Pengelolaan Investasi Terpadu (S-Invest).

Formulir atau aplikasi pembelian Unit Penyertaan BAHANA PRIMAVERA PLUS beserta bukti pembayaran dan dokumen pendukung yang diterima secara lengkap (*in complete application*) dan disetujui oleh Manajer Investasi atau Agen Penjual Efek Reksa Dana atau melalui Media Elektronik yang disediakan oleh Manajer Investasi atau Agen Penjual Efek Reksa Dana setelah pukul 13.00 (tiga belas) Waktu Indonesia Barat dan pembayaran untuk pembelian tersebut diterima dengan baik (*in good fund*) oleh Bank Kustodian paling lambat pada Hari Bursa berikutnya, akan diproses oleh Bank Kustodian berdasarkan Nilai Aktiva Bersih BAHANA PRIMAVERA PLUS pada akhir Hari Bursa berikutnya. Berkaitan dengan hal tersebut, Manajer Investasi dan/atau Agen penjual Efek Reksa Dana wajib menyampaikan instruksi transaksi pembelian Unit Penyertaan tersebut kepada Bank Kustodian pada Hari Bursa berikutnya melalui Sistem Pengelolaan Investasi Terpadu (S-Invest) sesuai dengan batas waktu yang telah ditetapkan oleh penyedia Sistem Pengelolaan Investasi Terpadu (S-Invest).

Untuk pembelian Unit Penyertaan melalui Media Elektronik, jika pembelian tersebut dilakukan pada hari yang bukan merupakan Hari Bursa, maka Nilai Aktiva Bersih yang akan dipergunakan adalah Nilai Aktiva Bersih pada Hari Bursa berikutnya.

Surat atau bukti konfirmasi atas pelaksanaan pembelian Unit Penyertaan oleh Pemegang Unit Penyertaan dapat diakses melalui fasilitas AKSes yang disediakan oleh penyedia Sistem Pengelolaan Investasi Terpadu (S-Invest) dalam waktu paling lambat 7 (tujuh) Hari Bursa setelah diterimanya formulir atau aplikasi pemesanan pembelian Unit Penyertaan oleh Pemegang Unit Penyertaan secara lengkap dan diterima dengan baik (*in complete application*) beserta seluruh pembayarannya (*in good fund*).

Pemegang Unit Penyertaan dapat mengakses surat atau bukti konfirmasi kepemilikan Unit Penyertaan melalui fasilitas AKSes yang disediakan oleh Penyedia Sistem Pengelolaan Investasi Terpadu (S-Invest) dengan biaya ditanggung oleh Pemegang Unit Penyertaan.

#### **12.6. Syarat-Syarat Pembayaran**

Pembayaran pembelian Unit Penyertaan BAHANA PRIMAVERA PLUS dapat dilakukan dengan cara transfer atau pemindahbukuan dalam mata uang rupiah dari rekening calon Pemegang Unit Penyertaan ke dalam rekening:

1.      **Nama Penerima**                               : **RD BAHANA PRIMAVERA PLUS**  
       **Bank**   : **Standard Chartered Bank - Cabang Jakarta**  
       **Rekening Nomor**                           : **306-0914527-1**
  
2.      **Nama Penerima**                               : **BAHANA PRIMAVERA PLUS**  
       **Bank**   : **CIMB Niaga - Cabang Sudirman Jakarta**  
       **Rekening Nomor**                           : **917-01-00056-00-4**
  
3.      **Nama Penerima**                               : **RD BAHANA PRIMAVERA PLUS**  
       **Bank**   : **Permata Bank – Cabang Jakarta**  
       **Rekening Nomor**                           : **701-528-166**
  
4.      **Nama Penerima**                               : **Reksa Dana BAHANA PRIMAVERA PLUS**  
       **Bank**   : **Bank Central Asia**  
       **Rekening Nomor**                           : **5700-307575**

Semua biaya bank termasuk biaya pemindahbukuan/transfer sehubungan dengan pembayaran Pembelian Unit Penyertaan (jika ada), menjadi beban Pemegang Unit Penyertaan.

#### **12.7. Persetujuan Manajer Investasi**

Tanpa mengurangi ketentuan peraturan perundang-undangan yang berlaku, Manajer Investasi, setelah mempertimbangkan dengan seksama, berhak untuk menerima atau menolak pemesanan pembelian Unit Penyertaan secara keseluruhan atau sebagian. Bagi pemesanan pembelian Unit Penyertaan yang ditolak seluruhnya atau sebagian, sisanya akan dikembalikan oleh Manajer Investasi (tanpa bunga) dengan transfer atau pemindahbukuan ke

rekening yang terdaftar atas nama calon Pemegang Unit Penyertaan atau Pemegang Unit Penyertaan yang ditunjuk oleh calon Pemegang Unit Penyertaan atau Pemegang Unit Penyertaan.

#### **12.8. Biaya Pembelian Unit Penyertaan**

Untuk pembelian Unit Penyertaan BAHANA PRIMAVERA PLUS, Pemegang Unit Penyertaan akan dibebankan biaya pembelian Unit Penyertaan (*subscription fee*) maksimum 1,5% dari nilai pembelian BAHANA PRIMAVERA PLUS yang dibeli oleh Pemegang Unit Penyertaan.

#### **12.9. Pembelian Berkala Unit Penyertaan**

Manajer Investasi dapat melakukan penjualan atas Unit Penyertaan BAHANA PRIMAVERA PLUS secara berkala kepada Pemegang Unit Penyertaan. Untuk keperluan ini Pemegang Unit Penyertaan. Untuk keperluan ini Pemegang Unit Penyertaan mengisi dan menandatangani formulir atau aplikasi pemesanan pembelian Unit Penyertaan secara berkala pada saat Pemegang Unit Penyertaan tersebut membeli Unit Penyertaan BAHANA PRIMAVERA PLUS secara berkala yang pertama.

Formulir atau aplikasi pembelian Unit Penyertaan secara berkala sekurang-kurangnya memuat tanggal Pembelian Unit Penyertaan secara berkala, jumlah nilai pembelian Unit Penyertaan secara berkala, periode pembelian Unit Penyertaan secara berkala dan jangka waktu dilakukannya pembelian Unit Penyertaan secara berkala.

Formulir atau aplikasi pemesanan pembelian Unit Penyertaan secara berkala BAHANA PRIMAVERA PLUS dapat diperoleh dari Manajer Investasi dan/atau Agen Penjual Efek Reksa Dana dan/atau melalui Media Elektronik.

Pemegang Unit Penyertaan harus mengisi secara lengkap formulir atau aplikasi pemesanan pembelian Unit Penyertaan secara berkala dan menyampaikannya kepada Manajer Investasi atau Agen Penjual Efek Reksa Dana dan/atau melalui Media Elektronik, disertai dokumen pendukung yang diperlukan sebagaimana dimuat dalam Prospektus dan formulir atau aplikasi pemesanan pembelian Unit Penyertaan secara Berkala.

Pembayaran Pembelian Berkala Unit Penyertaan dilakukan oleh Pemegang Unit Penyertaan dengan cara pemindahbukuan/transfer ke Rekening BAHANA PRIMAVERA PLUS, selambat-lambatnya pada tanggal sebagaimana dimuat dalam formulir pemesanan pembelian Unit Penyertaan secara berkala. Pemegang Unit Penyertaan dapat pula memberikan kuasa kepada bank dimana Pemegang Unit Penyertaan membuka rekening atas namanya untuk melakukan pendebitan sejumlah dana tertentu dari rekening tersebut yang ditentukan oleh Pemegang Unit Penyertaan dalam formulir atau aplikasi pemesanan pembelian Unit Penyertaan secara berkala.

Dengan menandatangani formulir atau aplikasi pemesanan pembelian Unit Penyertaan secara Berkala, Pemegang Unit Penyertaan tidak perlu menyampaikan formulir atau aplikasi pemesanan pembelian Unit Penyertaan untuk setiap pembelian Unit Penyertaan dalam jumlah dan jangka waktu yang dimuat dalam formulir atau aplikasi Pembelian Berkala.

Selama jangka waktu Pembelian Berkala yang ditentukan oleh Pemegang Unit Penyertaan dalam formulir atau aplikasi pemesanan pembelian Unit Penyertaan secara berkala, Pemegang Unit Penyertaan dimungkinkan untuk melakukan perubahan nilai pembelian Unit Penyertaan secara berkala, dengan cara menyampaikan kepada Manajer Investasi atau Agen Penjual Efek Reksa Dana atau melalui Media Elektronik, formulir atau aplikasi perubahan pemesanan pembelian Unit Penyertaan secara berkala yang telah ditandatangani, berikut dokumen pendukung yang dipersyaratkan dalam formulir atau aplikasi perubahan pemesanan pembelian Unit Penyertaan secara berkala. Perubahan pemesanan pembelian Unit

Penyertaan secara berkala tersebut berlaku terhitung sejak diterimanya formulir atau aplikasi perubahan pemesanan pembelian Unit Penyertaan secara berkala tersebut berikut dokumen pendukungnya secara lengkap oleh Manajer Investasi atau Agen Penjual Efek Reksa Dana atau melalui Media Elektronik.

**BAB XIII**  
**PERSYARATAN DAN TATA CARA**  
**PENJUALAN KEMBALI (PELUNASAN) UNIT PENYERTAAN**

**13.1. Penjualan Kembali Unit Penyertaan**

Pemegang Unit Penyertaan dapat menjual kembali sebagian atau seluruh Unit Penyertaan BAHANA PRIMAVERA PLUS yang dimilikinya dan Manajer Investasi wajib melakukan pembelian kembali Unit Penyertaan tersebut pada setiap Hari Bursa.

**13.2. Prosedur Penjualan Kembali Unit Penyertaan**

- a. Pembelian kembali Unit Penyertaan oleh Manajer Investasi dilakukan apabila Pemegang Unit Penyertaan menyampaikan formulir atau aplikasi Penjualan Kembali Unit Penyertaan kepada Manajer Investasi, melalui pos tercatat atau melalui Agen Penjual Efek Reksa Dana atau melalui Media Elektronik.
- b. Pemegang Unit Penyertaan menyampaikan formulir atau aplikasi Penjualan Kembali Unit Penyertaan BAHANA PRIMAVERA PLUS yang dilengkapi dengan dokumen pendukung yang disyaratkan dalam formulir atau aplikasi Penjualan Kembali Unit Penyertaan (yang sesuai dengan dokumen pendukung yang sebelumnya disampaikan kepada Manajer Investasi).
- c. Penjualan Kembali oleh Pemegang Unit Penyertaan tersebut harus dilakukan sesuai dengan ketentuan-ketentuan serta persyaratan-persyaratan yang tercantum dalam Kontrak Investasi Kolektif, Prospektus, formulir atau aplikasi Penjualan Kembali Unit Penyertaan. Penjualan kembali oleh Pemegang Unit Penyertaan yang dilakukan menyimpang dari ketentuan-ketentuan dan persyaratan-persyaratan tersebut di atas tidak akan dilayani

**13.3. Saldo Minimum Kepemilikan Unit Penyertaan**

Saldo minimum kepemilikan Unit Penyertaan BAHANA PRIMAVERA PLUS yang harus dipertahankan oleh Pemegang Unit Penyertaan sebesar 50 (lima puluh) Unit Penyertaan atau saldo kepemilikan Unit Penyertaan yang lebih dari itu, yang memiliki kesetaraan nilai tidak kurang dari Rp100.000,- (seratus ribu rupiah). Apabila saldo kepemilikan Unit Penyertaan BAHANA PRIMAVERA PLUS yang tersisa kurang dari saldo minimum kepemilikan Unit Penyertaan sesuai dengan yang dipersyaratkan selama 90 (sembilan puluh) hari berturut-turut, maka Manajer Investasi berhak menutup rekening Pemegang Unit Penyertaan tersebut, mencairkan seluruh Unit Penyertaan milik Pemegang Unit Penyertaan yang tersisa milik Pemegang Unit Penyertaan tersebut dan mengembalikan dana hasil pencairan tersebut dengan sesuai dengan Nilai Aktiva Bersih per Unit Penyertaan pada akhir Hari Bursa ditutupnya rekening tersebut dengan pemindahbukuan/ditransfer ke rekening yang terdaftar atas nama Pemegang Unit Penyertaan yang ditunjuk oleh Pemegang Unit Penyertaan yang bersangkutan. Biaya pemindahbukuan/transfer, jika ada, akan merupakan beban dari Pemegang Unit Penyertaan.

**13.4. Batas Maksimum Penjualan Kembali Unit Penyertaan**

Manajer Investasi berhak membatasi jumlah pembelian kembali Unit Penyertaan BAHANA PRIMAVERA PLUS sampai dengan 20% (dua puluh persen) dari Nilai Aktiva Bersih BAHANA PRIMAVERA PLUS pada satu Hari Bursa. Jumlah tersebut termasuk juga pengalihan Unit Penyertaan BAHANA PRIMAVERA PLUS yang dilakukan oleh Pemegang Unit Penyertaan pada hari yang sama. Apabila Manajer Investasi menerima atau menyimpan permohonan Penjualan Kembali dan pengalihan Unit Penyertaan BAHANA PRIMAVERA PLUS dari Pemegang Unit Penyertaan dalam 1 (satu) Hari Bursa lebih dari 20% (dua puluh persen) dari total Nilai Aktiva Bersih BAHANA PRIMAVERA PLUS pada Hari Bursa yang bersangkutan, maka kelebihan permohonan Penjualan Kembali tersebut oleh Bank Kustodian berdasarkan

instruksi Manajer Investasi dapat diproses dan dibukukan serta dianggap sebagai permohonan penjualan kembali pada Hari Bursa berikutnya yang ditentukan berdasarkan urutan permohonan (*first come first served*) di Manajer Investasi. Manajer Investasi atau Agen Penjual Efek Reksa Dana memberitahukan keadaan tersebut kepada Pemegang Unit Penyertaan yang permohonan Penjualan Kembali Unit Penyertaannya tidak dapat diproses pada Hari Bursa diterimanya permohonan Penjualan Kembali Unit Penyertaan tersebut diatas. Penjualan Kembali Unit Penyertaan dimaksud akan dilakukan pada Hari Bursa berikutnya berdasarkan urutan permohonan (*first come first served*) di Manajer Investasi sepanjang tidak terdapat konfirmasi pembatalan permohonan Penjualan Kembali Unit Penyertaan oleh Pemegang Unit Penyertaan.

Manajer Investasi dapat menolak pembelian kembali (pelunasan) Unit Penyertaan BAHANA PRIMAVERA PLUS, dengan kewajiban memberitahukan secara tertulis terlebih dahulu tentang adanya keadaan tersebut kepada OJK dengan tembusan kepada Bank Kustodian, atau menginstruksikan Agen Penjual Efek Reksa Dana untuk melakukan penolakan pembelian kembali dalam hal terjadi keadaan sebagai berikut :

- a. Bursa Efek dimana sebagian besar portofolio Efek BAHANA PRIMAVERA PLUS diperdagangkan ditutup; dan/atau
- b. Perdagangan Efek atas sebagian besar portofolio Efek BAHANA PRIMAVERA PLUS di Bursa Efek dihentikan; dan/atau
- c. Keadaan kahar sesuai Pasal 22 Kontrak ini; dan atau
- d. Terdapat hal-hal lain yang tidak ditetapkan dalam Kontrak ini setelah mendapat persetujuan OJK.

Manajer Investasi akan memberitahukan secara tertulis kepada Pemegang Unit Penyertaan apabila melakukan penolakan pembelian kembali sebagaimana diuraikan di atas paling lambat 1 (satu) Hari Bursa setelah tanggal instruksi Penjualan Kembali diterima oleh Manajer Investasi. Selama periode penolakan Penjualan Kembali tersebut, Bank Kustodian dilarang mengeluarkan Unit Penyertaan baru.

### **13.5. Harga Penjualan Kembali Unit Penyertaan**

Harga Penjualan Kembali setiap Unit Penyertaan BAHANA PRIMAVERA PLUS adalah harga setiap Unit Penyertaan pada hari bursa yang ditentukan berdasarkan Nilai Aktiva Bersih BAHANA PRIMAVERA PLUS pada akhir Hari Bursa tersebut.

### **13.6. Pemrosesan Penjualan Kembali Unit Penyertaan**

Formulir atau aplikasi Penjualan Kembali Unit Penyertaan yang memenuhi syarat dan ketentuan yang tercantum dalam Kontrak ini, Prospektus dan formulir atau aplikasi Penjualan Kembali Unit Penyertaan yang diterima secara lengkap (*in complete application*) oleh Manajer Investasi atau Agen Penjual Efek Reksa Dana atau melalui Media Elektronik, sampai dengan pukul 13.00 (tiga belas) Waktu Indonesia Barat akan diproses oleh Bank Kustodian berdasarkan Nilai Aktiva Bersih BAHANA PRIMAVERA PLUS pada akhir Hari Bursa yang sama. Berkaitan dengan hal tersebut, Manajer Investasi dan/atau Agen penjual Efek Reksa Dana wajib mengirimkan instruksi transaksi penjualan kembali Unit Penyertaan tersebut kepada Bank Kustodian pada Hari Bursa yang sama melalui Sistem Pengelolaan Investasi Terpadu (S-Invest) sesuai dengan batas waktu yang telah ditetapkan oleh penyedia Sistem Pengelolaan Investasi Terpadu (S-Invest).

Formulir atau aplikasi Penjualan Kembali Unit Penyertaan yang memenuhi syarat dan ketentuan yang tercantum dalam Kontrak ini, prospektus dan formulir atau aplikasi Penjualan Kembali Unit Penyertaan yang diterima secara lengkap oleh Manajer Investasi atau Agen Penjual Efek Reksa Dana atau melalui Media Elektronik setelah pukul 13.00 (tiga belas) Waktu Indonesia Barat akan diproses oleh Bank Kustodian berdasarkan Nilai Aktiva Bersih BAHANA PRIMAVERA PLUS pada akhir Hari Bursa berikutnya. Berkaitan dengan hal tersebut, Manajer Investasi dan/atau Agen

penjual Efek Reksa Dana wajib mengirimkan instruksi transaksi penjualan kembali Unit Penyertaan tersebut kepada Bank Kustodian pada Hari Bursa berikutnya melalui Sistem Pengelolaan Investasi Terpadu (S-Invest) sesuai dengan batas waktu yang telah ditetapkan oleh penyedia Sistem Pengelolaan Investasi Terpadu (S-Invest).

Untuk Penjualan Kembali Unit Penyertaan melalui Media Elektronik, jika Penjualan Kembali tersebut dilakukan pada hari yang bukan merupakan Hari Bursa, maka Nilai Aktiva Bersih yang akan dipergunakan adalah Nilai Aktiva Bersih pada Hari Bursa berikutnya.

Surat atau bukti konfirmasi atas pelaksanaan Penjualan Kembali Unit Penyertaan oleh Pemegang Unit Penyertaan dapat diakses melalui fasilitas AKSes yang disediakan oleh penyedia Sistem Pengelolaan Investasi Terpadu (S-Invest) dalam waktu paling lambat 7 (tujuh) Hari Bursa setelah diterimanya formulir atau aplikasi Penjualan Kembali Unit Penyertaan oleh Pemegang Unit Penyertaan secara lengkap dan diterima dengan baik (*in complete application*).

Pemegang Unit Penyertaan dapat mengakses surat atau bukti konfirmasi tertulis kepemilikan Unit Penyertaan melalui fasilitas AKSes yang disediakan oleh penyedia Sistem Pengelolaan Investasi Terpadu (S-Invest) dengan biaya ditanggung oleh Pemegang Unit Penyertaan

#### **13.7. Pembayaran Penjualan Kembali**

Pembayaran pembelian kembali Unit Penyertaan akan dilakukan dengan pemindahbukuan/transfer ke rekening yang terdaftar atas nama Pemegang Unit Penyertaan yang ditunjuk oleh Pemegang Unit Penyertaan atau rekening sesuai dengan ketentuan dalam aplikasi media elektronik yang disediakan oleh Manajer Investasi atau Agen Penjual Efek Reksa Dana atau pihak lain yang telah bekerjasama dengan Manajer Investasi yang dapat dibuktikan bahwa rekening tersebut adalah milik Pemegang Unit Penyertaan. Biaya pemindahbukuan/transfer akan merupakan beban dari Pemegang Unit Penyertaan. Pembayaran tersebut dilakukan sesegera mungkin paling lambat 7 (tujuh) Hari Bursa sejak diterimanya secara lengkap (*in complete application*) formulir Penjualan Kembali Unit Penyertaan BAHANA PRIMAVERA PLUS dari Pemegang Unit Penyertaan yang telah sesuai dengan ketentuan-ketentuan serta persyaratan-persyaratan yang tercantum dalam Kontrak Investasi Kolektif, Prospektus dan dalam formulir Penjualan Kembali Unit Penyertaan, diterima secara lengkap oleh Manajer Investasi.

#### **13.8. Biaya Penjualan Kembali Unit Penyertaan**

Untuk Penjualan Kembali Unit Penyertaan BAHANA PRIMAVERA PLUS, Pemegang Unit Penyertaan akan dibebankan biaya Penjualan Kembali Unit Penyertaan (*redemption fee*) sebesar maksimum 1.5% (satu koma lima persen) dari nilai Penjualan Kembali Unit Penyertaan.

**BAB XIV**  
**TATA CARA PENGALIHAN UNIT PENYERTAAN**

**14.1. Pengalihan Unit Penyertaan**

Pemegang Unit Penyertaan dapat mengalihkan sebagian atau seluruh investasinya dalam BAHANA PRIMAVERA PLUS ke Reksa Dana lainnya yang dikelola oleh Manajer Investasi pada Bank Kustodian yang sama dan/atau pada Bank Kustodian lainnya.

**14.2. Prosedur Pengalihan Unit Penyertaan**

Pengalihan investasi oleh Pemegang Unit Penyertaan dapat dilakukan dengan menyampaikan formulir pengalihan Unit Penyertaan yang telah diisi secara lengkap dan ditandatangani (*in complete application*) dengan menyebutkan nama Pemegang Unit Penyertaan, nama Reksa Dana, nomor rekening Pemegang Unit Penyertaan dan nilai investasi yang akan dialihkan. Formulir atau aplikasi pengalihan Unit Penyertaan disampaikan secara langsung kepada Manajer Investasi atau melalui Agen Penjualan Efek Reksa Dana atau Media Elektronik.

Pengalihan ini harus dilakukan sesuai dengan persyaratan-persyaratan dan ketentuan-ketentuan yang tercantum dalam Prospektus, Kontrak Investasi Kolektif dan formulir pengalihan Unit Penyertaan BAHANA PRIMAVERA PLUS.

**14.3. Pemrosesan Pengalihan Unit Penyertaan**

Pengalihan Unit Penyertaan dari BAHANA PRIMAVERA PLUS ke Reksa Dana lainnya diproses oleh Manajer Investasi dengan melakukan Pembelian Kembali Unit Penyertaan BAHANA PRIMAVERA PLUS yang dimiliki oleh Pemegang Unit Penyertaan dan melakukan penjualan Unit Penyertaan Reksa Dana lainnya tersebut yang diinginkan oleh Pemegang Unit Penyertaan.

Diterima atau tidaknya permohonan pengalihan Unit Penyertaan BAHANA PRIMAVERA PLUS sangat tergantung dari ada atau tidaknya Unit Penyertaan Reksa Dana lainnya dan terpenuhinya batas minimum penjualan Unit Penyertaan Reksa Dana lainnya yang dituju sesuai dengan Kontrak Investasi Kolektif Reksa Dana lainnya tersebut.

Pengalihan investasi dari Reksa Dana lainnya ke BAHANA PRIMAVERA PLUS diproses oleh Manajer Investasi dengan melakukan pembelian kembali Unit Penyertaan Reksa Dana lainnya tersebut yang dimiliki oleh Pemegang Unit Penyertaan dan melakukan penjualan Unit Penyertaan BAHANA PRIMAVERA PLUS yang diinginkan oleh Pemegang Unit Penyertaan.

Formulir atau aplikasi pengalihan Unit Penyertaan yang memenuhi syarat dan ketentuan yang tercantum dalam Kontrak ini, Prospektus dan formulir atau aplikasi pengalihan Unit Penyertaan yang diterima secara lengkap (*in complete application*) oleh Manajer Investasi atau Agen Penjual Efek Reksa Dana atau melalui Media Elektronik sampai dengan pukul 13.00 (tiga belas) Waktu Indonesia Barat akan diproses oleh Bank Kustodian berdasarkan Nilai Aktiva Bersih BAHANA PRIMAVERA PLUS pada akhir Hari Bursa yang sama. Berkaitan dengan hal tersebut, Manajer Investasi dan/atau Agen penjual Efek Reksa Dana wajib mengirimkan instruksi transaksi pengalihan Unit Penyertaan tersebut kepada Bank Kustodian pada Hari Bursa yang sama melalui Sistem Pengelolaan Investasi Terpadu (S-Invest) sesuai dengan batas waktu yang telah ditetapkan oleh penyedia Sistem Pengelolaan Investasi Terpadu (S-Invest).

Formulir atau aplikasi pengalihan Unit Penyertaan yang memenuhi syarat dan ketentuan yang tercantum dalam Kontrak ini, Prospektus dan formulir atau aplikasi pengalihan Unit Penyertaan yang diterima secara lengkap oleh Manajer Investasi atau Agen Penjual Efek Reksa Dana atau melalui Media Elektronik setelah pukul 13.00 (tiga belas) Waktu Indonesia Barat akan diproses oleh Bank Kustodian berdasarkan Nilai Aktiva Bersih BAHANA PRIMAVERA PLUS pada akhir Hari Bursa berikutnya. Berkaitan dengan hal tersebut, Manajer Investasi dan/atau Agen penjual Efek Reksa Dana wajib mengirimkan instruksi transaksi pengalihan Unit Penyertaan tersebut kepada Bank Kustodian pada Hari Bursa berikutnya melalui Sistem Pengelolaan Investasi Terpadu (S-Invest) sesuai dengan batas waktu yang telah ditetapkan oleh penyedia Sistem Pengelolaan Investasi Terpadu (S-Invest).

Dana investasi Pemegang Unit Penyertaan yang permohonan pengalihan Unit Penyertaannya telah diterima pada Rekening BAHANA PRIMAVERA PLUS akan dipindahbukukan/ditransfer oleh Bank Kustodian ke dalam rekening Reksa Dana yang dituju, sesegera mungkin paling lambat 4 (empat) Hari Bursa terhitung sejak diterimanya perintah pengalihan Unit Penyertaan secara lengkap.

Untuk pengalihan Unit Penyertaan yang dilakukan melalui Media Elektronik, jika pengalihan Unit Penyertaan dilakukan pada hari yang bukan merupakan Hari Bursa, maka Nilai Aktiva Bersih yang akan dipergunakan adalah Nilai Aktiva Bersih pada Hari Bursa berikutnya.

Surat atau bukti konfirmasi atas pelaksanaan pengalihan Unit Penyertaan oleh Pemegang Unit Penyertaan dapat diakses melalui fasilitas AKSes yang disediakan oleh penyedia Sistem Pengelolaan Investasi Terpadu (S-Invest) dalam waktu paling lambat 7 (tujuh) Hari Bursa setelah diterimanya formulir atau aplikasi pengalihan Unit Penyertaan oleh Pemegang Unit Penyertaan secara lengkap dan diterima dengan baik (*in complete application*).

Pemegang Unit Penyertaan dapat mengakses surat atau bukti konfirmasi tertulis kepemilikan Unit Penyertaan melalui fasilitas AKSes yang disediakan oleh penyedia Sistem Pengelolaan Investasi Terpadu (S-Invest) dengan biaya ditanggung oleh Pemegang Unit Penyertaan.

#### **14.4. Batas Maksimum Pengalihan Unit Penyertaan**

Manajer Investasi berhak membatasi jumlah pengalihan Unit Penyertaan BAHANA PRIMAVERA PLUS dalam 1 (satu) Hari Bursa sampai dengan 20% (dua puluh persen) dari total Nilai Aktiva Bersih BAHANA PRIMAVERA PLUS pada hari pengalihan investasi. Jumlah tersebut termasuk juga Penjualan Kembali Unit Penyertaan BAHANA PRIMAVERA PLUS yang dilakukan oleh Pemegang Unit Penyertaan pada hari yang sama. Apabila Manajer Investasi menerima atau menyimpan permintaan pengalihan Unit Penyertaan dan Penjualan Kembali Unit Penyertaan BAHANA PRIMAVERA PLUS lebih dari 20% (dua puluh persen) dari total Nilai Aktiva Bersih BAHANA PRIMAVERA PLUS maka kelebihan tersebut akan diproses dan dibukukan serta dianggap sebagai permohonan pengalihan pada Hari Bursa berikutnya yang ditentukan berdasarkan urutan permohonan (*first come first served*) di Manajer Investasi. Manajer Investasi atau Agen Penjual Efek Reksa Dana memberitahukan keadaan tersebut kepada Pemegang Unit Penyertaan yang permohonan pengalihan Unit Penyertaannya tidak dapat diproses pada Hari Bursa diterimanya permohonan pengalihan Unit Penyertaan tersebut diatas. Pengalihan Unit Penyertaan dimaksud akan dilakukan pada Hari Bursa berikutnya berdasarkan urutan permohonan (*first come first served*) di Manajer Investasi sepanjang tidak terdapat konfirmasi pembatalan permohonan pengalihan Unit Penyertaan oleh Pemegang Unit Penyertaan.

**14.5. Biaya pengalihan Investasi**

BAHANA PRIMAVERA PLUS akan membebankan biaya pengalihan investasi (*switching fee*) sebesar maksimum 2% (dua persen) setiap transaksi yang dihitung dari nilai transaksi Pengalihan Unit Penyertaan yang dikenakan pada saat Pemegang Unit Penyertaan melakukan pengalihan.

## BAB XV

### TATA CARA PENGALIHAN KEPEMILIKAN KEPADA PIHAK LAIN

#### 15.1. Pengalihan Kepemilikan Kepada Pihak Lain

Selain dikarenakan penjualan, pembelian kembali atau pelunasan, pengalihan kepemilikan Unit Penyertaan BAHANA PRIMAVERA PLUS hanya dapat beralih kepada pihak lain karena pewarisan atau dialihkan oleh Pemegang Unit Penyertaan BAHANA PRIMAVERA PLUS kepada pihak lain karena hibah.

#### 15.2. Prosedur Pengalihan Kepemilikan Kepada Pihak Lain

Pengalihan kepemilikan Unit Penyertaan BAHANA PRIMAVERA PLUS sebagaimana dimaksud pada BAB XV Angka 15.1 Prospektus ini harus berdasarkan permohonan dari ahli waris, pemberi hibah atau penerima hibah kepada Manajer Investasi atau Agen Penjual Efek Reksa Dana disertai dengan bukti pendukung sebagaimana diatur dalam peraturan perundang-undangan yang berlaku mengenai pewarisan atau hibah serta peraturan perundang-undangan terkait lainnya.

Setelah melalui verifikasi Manajer Investasi, apabila telah sesuai BAB XV Prospektus ini dan peraturan perundang-undangan yang berlaku maka selanjutnya dilakukan proses administrasi di Bank Kustodian untuk pengalihan kepemilikan dari Pemegang Unit Penyertaan kepada pihak lainnya selaku calon pengganti Pemegang Unit Penyertaan.

Pengalihan kepemilikan Unit Penyertaan BAHANA PRIMAVERA PLUS sebagaimana dimaksud pada BAB XV Prospektus ini harus dilakukan sesuai dengan peraturan perundang-undangan yang berlaku.

Terhadap calon pengganti Pemegang Unit Penyertaan diterapkan juga proses Program Anti Pencucian Uang dan Pencegahan Pendanaan Terorisme, sehingga Manajer Investasi atau Agen Penjual Efek Reksa Dana wajib menerapkan terlebih dahulu Program Anti Pencucian Uang dan Pencegahan Pendanaan Terorisme sebagaimana diatur dalam POJK tentang Anti Pencucian Uang dan Pencegahan Pendanaan Terorisme dan BAB XV Prospektus sebelum kepemilikan dari Pemegang Unit Penyertaan dialihkan kepada pihak lainnya selaku calon pengganti Pemegang Unit Penyertaan.

**BAB XVI**  
**PEMBUBARAN DAN HASIL LIKUIDASI**

- 16.1. BAHANA PRIMAVERA PLUS berlaku sejak ditetapkan pernyataan Efektif oleh OJK dan wajib dibubarkan, apabila terjadi salah satu dari hal-hal sebagai berikut:
- a. Jika dalam jangka waktu 90 (sembilan puluh) Hari Bursa, BAHANA PRIMAVERA PLUS yang pernyataan pendaftarannya telah menjadi Efektif memiliki dana kelolaan kurang dari Rp10.000.000.000,- (sepuluh miliar Rupiah);
  - b. Dalam hal BAHANA PRIMAVERA PLUS diperintahkan untuk dibubarkan oleh OJK sesuai dengan peraturan perundang-undangan di bidang Pasar Modal;
  - c. Dalam hal total Nilai Aktiva Bersih BAHANA PRIMAVERA PLUS kurang dari Rp10.000.000.000,- (sepuluh miliar Rupiah) selama 120 (seratus dua puluh) Hari Bursa berturut-turut;
  - d. Dalam hal Manajer Investasi dan Bank Kustodian telah sepakat untuk membubarkan BAHANA PRIMAVERA PLUS.

Minimum Dana Kelolaan dalam huruf a dan c akan selalu mengikuti ketentuan peraturan perundang-undangan yang berlaku sehingga dapat berubah di kemudian hari jika ketentuan di dalam peraturan mengenai minimum dana kelolaan berubah.

- 16.2. Dalam hal BAHANA PRIMAVERA PLUS wajib dibubarkan karena kondisi sebagaimana dimaksud dalam butir 16.1. huruf a, maka Manajer Investasi wajib:
- a. menyampaikan laporan kondisi tersebut kepada OJK dan mengumumkan rencana pembubaran, likuidasi, dan pembagian hasil likuidasi BAHANA PRIMAVERA PLUS kepada para Pemegang Unit Penyertaan paling kurang dalam 1 (satu) surat kabar harian berbahasa Indonesia yang berperedaran nasional, paling lambat 2 (dua) Hari Bursa sejak berakhirnya jangka waktu sebagaimana dimaksud pada angka 16.1 huruf a Prospektus ini;
  - b. menginstruksikan kepada Bank Kustodian untuk membayarkan dana hasil likuidasi yang menjadi hak Pemegang Unit Penyertaan dengan ketentuan bahwa perhitungannya dilakukan secara proposional dari Nilai Aktiva Bersih pada saat pembubaran namun tidak boleh lebih kecil dari Nilai Aktiva Bersih awal (harga par) dan dana tersebut diterima Pemegang Unit Penyertaan paling lambat 7 (tujuh) Hari Bursa sejak berakhirnya jangka waktu sebagaimana dimaksud pada angka 16.1 huruf a Prospektus ini; dan
  - c. membubarkan BAHANA PRIMAVERA PLUS dalam jangka waktu paling lambat 10 (sepuluh) Hari Bursa sejak berakhirnya jangka waktu sebagaimana dimaksud pada butir 16.1 huruf a Prospektus ini, dan menyampaikan laporan hasil pembubaran BAHANA PRIMAVERA PLUS kepada OJK paling lambat 10 (sepuluh) Hari Bursa sejak BAHANA PRIMAVERA PLUS dibubarkan disertai dengan:
    - i. akta pembubaran BAHANA PRIMAVERA PLUS dari Notaris yang terdaftar di Otoritas Jasa Keuangan; dan
    - ii. laporan keuangan pembubaran BAHANA PRIMAVERA PLUS yang diaudit oleh Akuntan yang terdaftar di Otoritas Jasa Keuangan, jika BAHANA PRIMAVERA PLUS telah memiliki dana kelolaan

- 16.3. Dalam hal BAHANA PRIMAVERA PLUS wajib dibubarkan karena kondisi sebagaimana dimaksud dalam butir 16.1 huruf b, maka Manajer Investasi wajib:
- a. mengumumkan pembubaran, likuidasi, dan rencana pembagian hasil likuidasi BAHANA PRIMAVERA PLUS paling kurang dalam 1 (satu) surat kabar harian berbahasa Indonesia yang berperedaran nasional paling lambat 2 (dua) Hari Bursa sejak diperintahkan OJK dan pada hari yang sama memberitahukan secara tertulis kepada Bank Kustodian untuk menghentikan perhitungan Nilai Aktiva Bersih BAHANA PRIMAVERA PLUS;

- b. menginstruksikan kepada Bank Kustodian untuk membayarkan dana hasil likuidasi yang menjadi hak Pemegang Unit Penyertaan dengan ketentuan bahwa perhitungannya dilakukan secara proporsional dari Nilai Aktiva Bersih pada saat pembubaran dan dana tersebut diterima Pemegang Unit Penyertaan paling lambat 7 (tujuh) Hari Bursa sejak diperintahkan pembubaran BAHANA PRIMAVERA PLUS oleh OJK ; dan
- c. menyampaikan laporan hasil pembubaran BAHANA PRIMAVERA PLUS kepada OJK paling lambat 60 (enam puluh) Hari Bursa sejak diperintahkan pembubaran BAHANA PRIMAVERA PLUS dengan dokumen sebagai berikut:
  - i. pendapat dari Konsultan Hukum yang terdaftar di OJK
  - ii. laporan keuangan pembubaran BAHANA PRIMAVERA PLUS yang diaudit oleh Akuntan yang terdaftar di OJK; dan
  - iii. akta pembubaran BAHANA PRIMAVERA PLUS dari Notaris yang terdaftar di OJK

16.4. Dalam hal BAHANA PRIMAVERA PLUS wajib dibubarkan karena kondisi sebagaimana dimaksud dalam butir 16.1 huruf c, maka Manajer Investasi wajib:

- a. menyampaikan laporan kondisi tersebut kepada OJK dengan dilengkapi kondisi keuangan terakhir BAHANA PRIMAVERA PLUS dan mengumumkan kepada para Pemegang Unit Penyertaan rencana pembubaran, likuidasi, dan pembagian hasil likuidasi BAHANA PRIMAVERA PLUS paling kurang dalam 1 (satu) surat kabar harian berbahasa Indonesia yang berperedaran nasional, dalam jangka waktu paling lambat 2 (dua) Hari Bursa sejak berakhirnya jangka waktu sebagaimana dimaksud pada angka 16.1 huruf c Prospektus ini serta pada hari yang sama memberitahukan secara tertulis kepada Bank Kustodian untuk menghentikan perhitungan Nilai Aktiva Bersih BAHANA PRIMAVERA PLUS;
- b. menginstruksikan kepada Bank Kustodian untuk membayarkan dana hasil likuidasi yang menjadi hak Pemegang Unit Penyertaan dengan ketentuan bahwa perhitungannya dilakukan secara proporsional dari Nilai Aktiva Bersih pada saat likuidasi selesai dilakukan dan dana tersebut diterima Pemegang Unit Penyertaan paling lambat 7 (tujuh) Hari Bursa sejak likuidasi selesai dilakukan; dan
- c. menyampaikan laporan hasil pembubaran BAHANA PRIMAVERA PLUS kepada OJK paling lambat 60 (enam puluh) Hari Bursa sejak berakhirnya jangka waktu sebagaimana dimaksud pada butir 16.1 huruf c Prospektus ini dengan dilengkapi dokumen sebagai berikut:
  - i. pendapat dari Konsultan Hukum yang terdaftar di OJK
  - ii. laporan keuangan pembubaran BAHANA PRIMAVERA PLUS yang diaudit oleh Akuntan yang terdaftar di OJK; dan
  - iii. akta pembubaran BAHANA PRIMAVERA PLUS dari Notaris yang terdaftar di OJK

16.5. Dalam hal BAHANA PRIMAVERA PLUS wajib dibubarkan karena kondisi sebagaimana dimaksud dalam butir 16.1 huruf d, maka Manajer Investasi wajib:

- a. menyampaikan kepada OJK dalam jangka waktu paling lambat 2 (dua) Hari Bursa sejak terjadinya kesepakatan pembubaran BAHANA PRIMAVERA PLUS oleh Manajer Investasi dan Bank Kustodian dengan melampirkan:
  - i. kesepakatan pembubaran dan likuidasi BAHANA PRIMAVERA PLUS antara Manajer Investasi dan Bank Kustodian;
  - ii. alasan pembubaran; dan
  - iii. kondisi keuangan terakhir;

dan pada hari yang sama mengumumkan rencana pembubaran, likuidasi, dan pembagian hasil likuidasi BAHANA PRIMAVERA PLUS kepada para Pemegang Unit Penyertaan paling kurang dalam 1 (satu) surat kabar

- harian berbahasa Indonesia yang berperedaran nasional serta memberitahukan secara tertulis kepada Bank Kustodian untuk menghentikan perhitungan Nilai Aktiva Bersih BAHANA PRIMAVERA PLUS ;
- b. menginstruksikan kepada Bank Kustodian untuk membayarkan dana hasil likuidasi yang menjadi hak Pemegang Unit Penyertaan dengan ketentuan bahwa perhitungannya dilakukan secara proporsional dari Nilai Aktiva Bersih pada saat likuidasi selesai dilakukan dan dana tersebut diterima Pemegang Unit Penyertaan paling lambat 7 (tujuh) Hari Bursa sejak likuidasi selesai dilakukan; dan
  - c. menyampaikan laporan pembubaran BAHANA PRIMAVERA PLUS kepada OJK paling lambat 60 (enam puluh) Hari Bursa sejak dibubarkan dengan dilengkapi dokumen sebagai berikut:
    - i. pendapat dari Konsultan Hukum yang terdaftar di OJK;
    - ii. laporan keuangan pembubaran BAHANA PRIMAVERA PLUS yang diaudit oleh Akuntan yang terdaftar di OJK; dan
    - iii. akta pembubaran BAHANA PRIMAVERA PLUS dari Notaris yang terdaftar di OJK.
- 16.6. Manajer Investasi wajib memastikan bahwa hasil dari likuidasi BAHANA PRIMAVERA PLUS harus dibagi secara proporsional menurut komposisi jumlah Unit Penyertaan yang dimiliki oleh masing-masing Pemegang Unit Penyertaan.
- 16.7. Setelah dilakukannya pengumuman rencana pembubaran, likuidasi dan pembagian hasil likuidasi BAHANA PRIMAVERA PLUS, maka Pemegang Unit Penyertaan tidak dapat melakukan Penjualan Kembali.
- 16.8. Dalam hal masih terdapat dana hasil likuidasi yang belum diambil oleh Pemegang Unit Penyertaan dan/atau terdapat dana yang tersisa setelah tanggal pembagian hasil likuidasi kepada Pemegang Unit Penyertaan yang ditetapkan oleh Manajer Investasi, maka:
- a. Jika Bank Kustodian telah memberitahukan dana tersebut kepada Pemegang Unit Penyertaan sebanyak 3 (tiga) kali dalam tenggang waktu masing-masing 2 (dua) minggu serta telah mengumumkannya dalam surat kabar harian yang berperedaran nasional, maka dana tersebut wajib disimpan dalam rekening giro di Bank Kustodian selaku Bank Umum, atas nama Bank Kustodian untuk kepentingan Pemegang Unit Penyertaan yang belum mengambil dana hasil likuidasi dan/atau untuk kepentingan Pemegang Unit Penyertaan yang tercatat pada saat likuidasi , dalam jangka waktu 3 (tiga) tahun;
  - b. Setiap biaya yang timbul atas penyimpanan dana tersebut akan dibebankan kepada rekening giro tersebut; dan
  - c. Apabila dalam jangka waktu 3 (tiga) tahun tidak dapat diambil oleh Pemegang Unit Penyertaan, maka dana tersebut wajib diserahkan oleh Bank Kustodian kepada Pemerintah Indonesia untuk keperluan pengembangan industri Pasar Modal.
- 16.9. Dalam hal BAHANA PRIMAVERA PLUS dibubarkan dan dilikuidasi, maka beban biaya pembubaran dan likuidasi BAHANA PRIMAVERA PLUS termasuk biaya Konsultan Hukum, Akuntan dan beban lain kepada pihak ketiga menjadi tanggung jawab dan wajib dibayar Manajer Investasi kepada pihak-pihak yang bersangkutan.
- 16.10. Dalam hal tidak ada lagi Pemegang Unit Penyertaan pada saat dibubarkan dan dilikuidasi, maka segala risiko adanya kekurangan pajak yang harus dibayar oleh BAHANA PRIMAVERA PLUS maupun adanya kelebihan pembayaran pajak yang dikembalikan oleh pihak yang berwenang kepada BAHANA PRIMAVERA PLUS sepenuhnya merupakan beban dan hak dari Manajer Investasi.
- 16.11. Dalam hal BAHANA PRIMAVERA PLUS dibubarkan, maka likuidasinya dilakukan oleh Manajer Investasi di bawah pengawasan Akuntan yang terdaftar di OJK.
- 16.12. Pembagian hasil likuidasi akan dilakukan oleh Bank Kustodian dengan pemindahbukuan atau transfer kepada Pemegang Unit Penyertaan atau ahli waris/pengganti haknya yang sah yang telah memberitahukan kepada Bank Kustodian nomor rekening banknya.

- 16.13. Manajer Investasi dan Bank Kustodian dengan ini setuju mengesampingkan ketentuan dalam Pasal 1266 Kitab Undang-Undang Hukum Perdata sehubungan dengan pengakhiran Kontrak Investasi Kolektif BAHANA PRIMAVERA PLUS sebagai akibat pembubaran BAHANA PRIMAVERA PLUS.
- 16.14. Dalam hal Manajer Investasi tidak lagi memiliki izin usaha atau Bank Kustodian tidak lagi memiliki surat persetujuan, Otoritas Jasa Keuangan berwenang:
- a. Menunjuk Manajer Investasi lain untuk melakukan pengelolaan atau Bank Kustodian untuk mengadministrasikan BAHANA PRIMAVERA PLUS;
  - b. Menunjuk salah 1 (satu) pihak yang masih memiliki izin usaha atau surat persetujuan untuk melakukan pembubaran BAHANA PRIMAVERA PLUS, jika tidak terdapat manajer investasi atau bank kustodian pengganti.
- Dalam hal pihak yang ditunjuk untuk melakukan pembubaran BAHANA PRIMAVERA PLUS sebagaimana dimaksud pada huruf b tersebut diatas adalah Bank Kustodian, Bank Kustodian dapat menunjuk pihak lain untuk melakukan likuidasi BAHANA PRIMAVERA PLUS dengan pemberitahuan kepada Otoritas Jasa Keuangan.
- Manajer Investasi atau Bank Kustodian yang ditunjuk untuk melakukan pembubaran BAHANA PRIMAVERA PLUS sebagaimana dimaksud pada huruf b tersebut diatas wajib menyampaikan laporan penyelesaian pembubaran kepada Otoritas Jasa Keuangan paling lambat 60 (enam puluh) Hari Bursa sejak ditunjuk untuk membubarkan BAHANA PRIMAVERA PLUS yang disertai dengan :
- a. pendapat dari Konsultan Hukum yang terdaftar di Otoritas Jasa Keuangan;
  - b. laporan keuangan pembubaran BAHANA PRIMAVERA PLUS yang diaudit oleh Akuntan yang terdaftar di OJK serta;
  - c. Akta Pembubaran dan Likuidasi BAHANA PRIMAVERA PLUS dari Notaris yang terdaftar di Otoritas Jasa Keuangan

**BAB XVII**  
**SKEMA PEMBELIAN, PENJUALAN KEMBALI DAN PENGALIHAN**  
**UNIT PENYERTAAN BAHANA PRIMAVERA PLUS**

**Bagan Operasional Pembelian Kembali BAHANA PRIMAVERA PLUS:**

**Pemesanan Pembelian Secara Manual / melalui Agen Penjual Efek Reksa Dana**

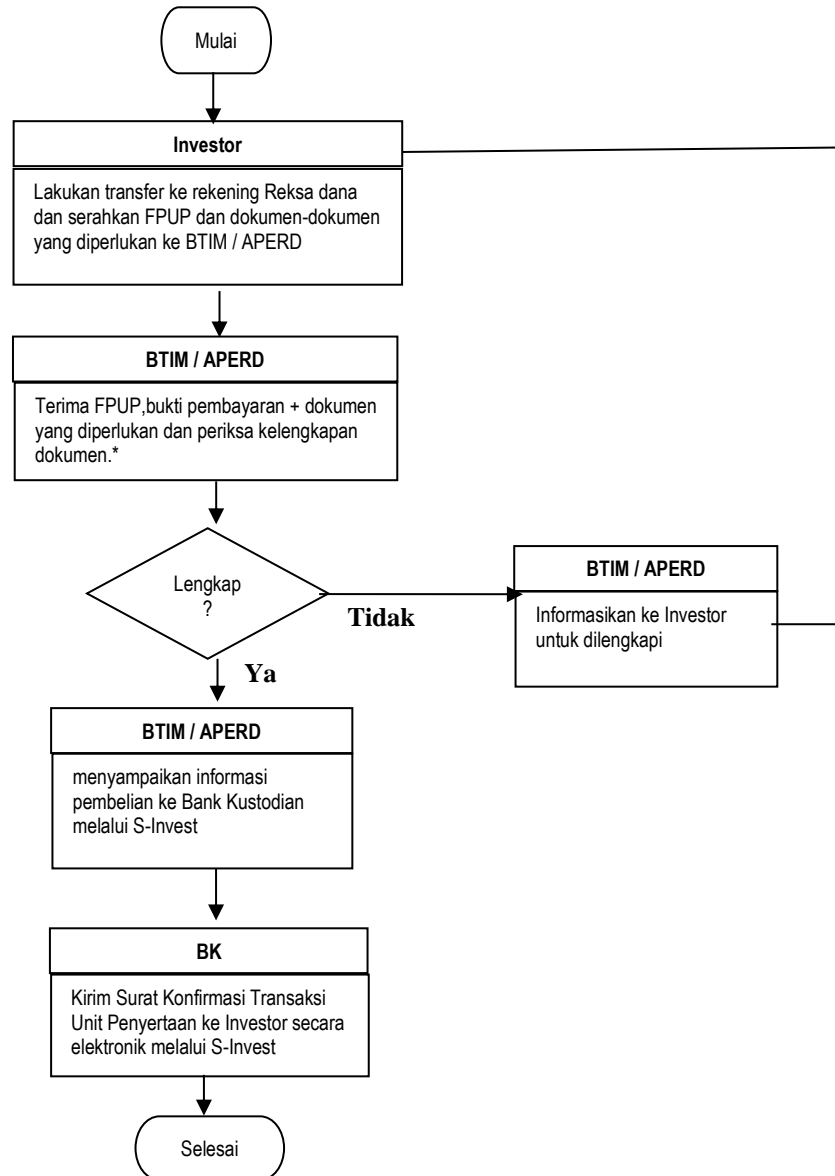

**Keterangan**

- BTIM : Bahana TCW Investment Management
- BK : Bank Kustodian
- FPPUP : Formulir Pemesanan Pembelian Unit Penyertaan
- APERD : Agen Penjual Efek Reksa Dana

**Bagan Operasional BAHANA PRIMAVERA PLUS:  
Pembukaan Rekening Melalui Bahana Link**

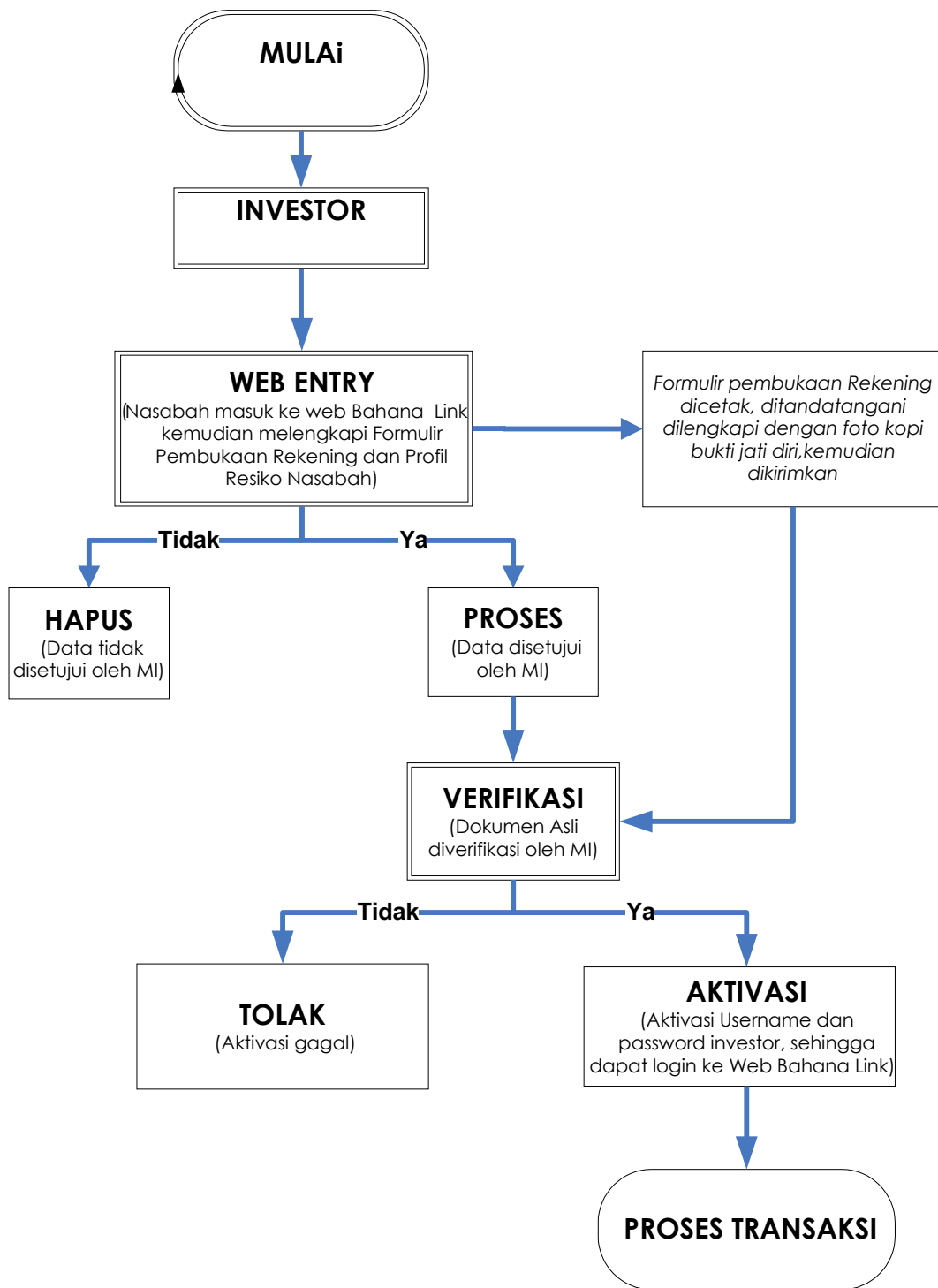

**Bagan Operasional BAHANA PRIMAVERA PLUS:**  
**Pemesanan Pembelian Melalui Bahana Link**

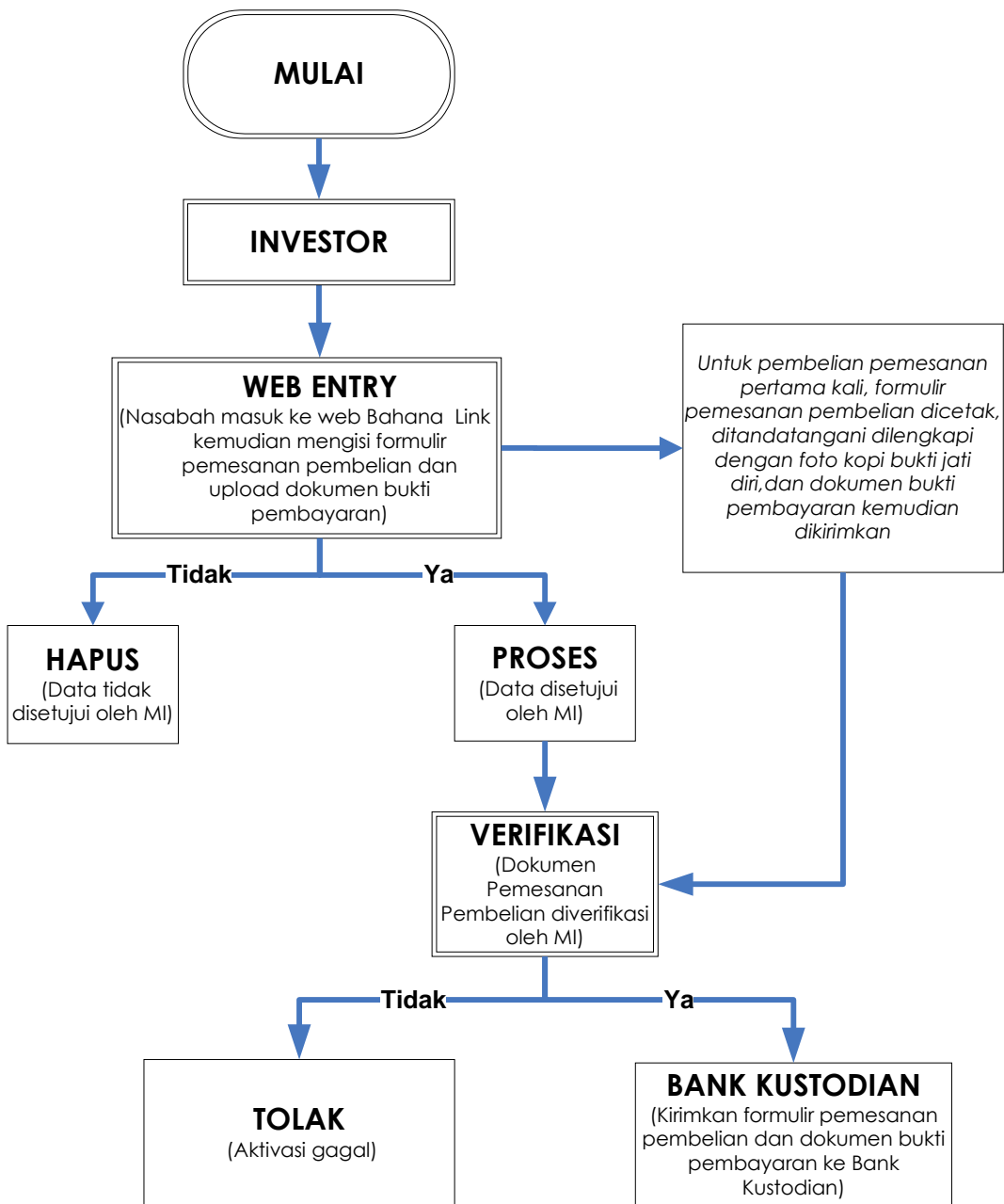

**Bagan Operasional Penjualan Kembali BAHANA PRIMAVERA PLUS**

**Penjualan Kembali Secara Manual / Melalui Agen Penjual Efek Reksa Dana:**

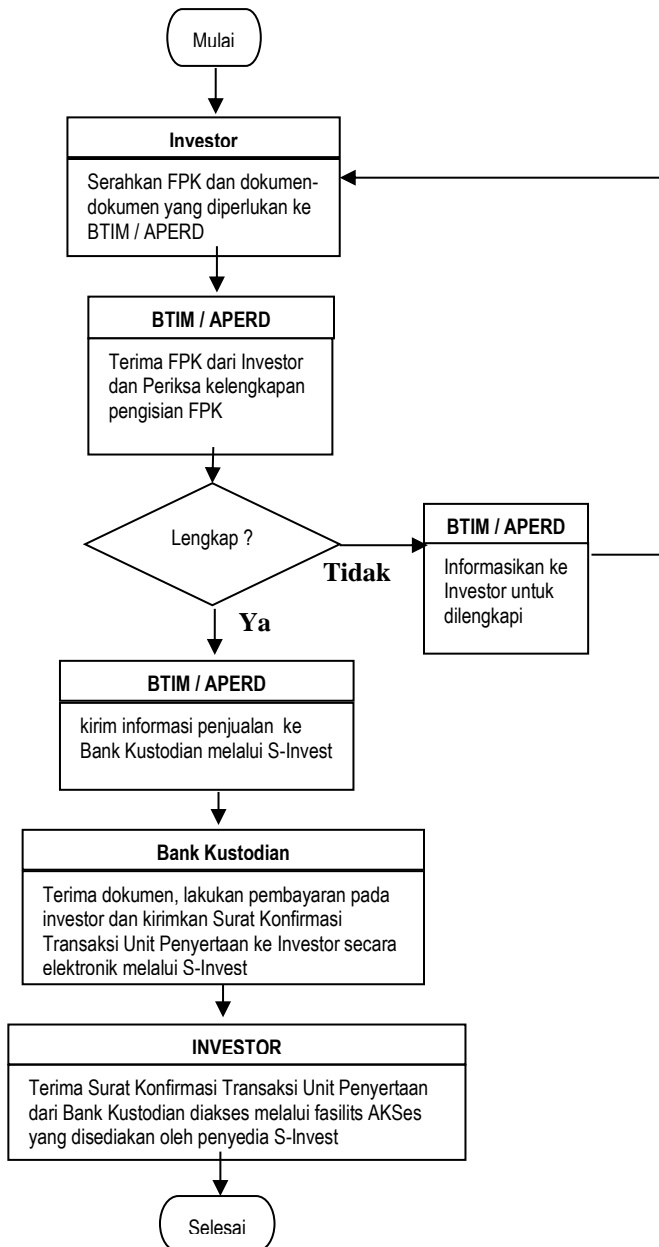

**Keterangan**

- BTIM : Bahana TCW Investment Management
- FPPUP : Formulir Pemesanan Pembelian Unit Penyertaan
- FPPRD : Formulir Profil Pemodal Reksa Dana
- APERD : Agen Penjual Efek Reksa Dana

**Bagan Operasional BAHANA PRIMAVERA PLUS:  
Penjualan Kembali Melalui Bahana Link**

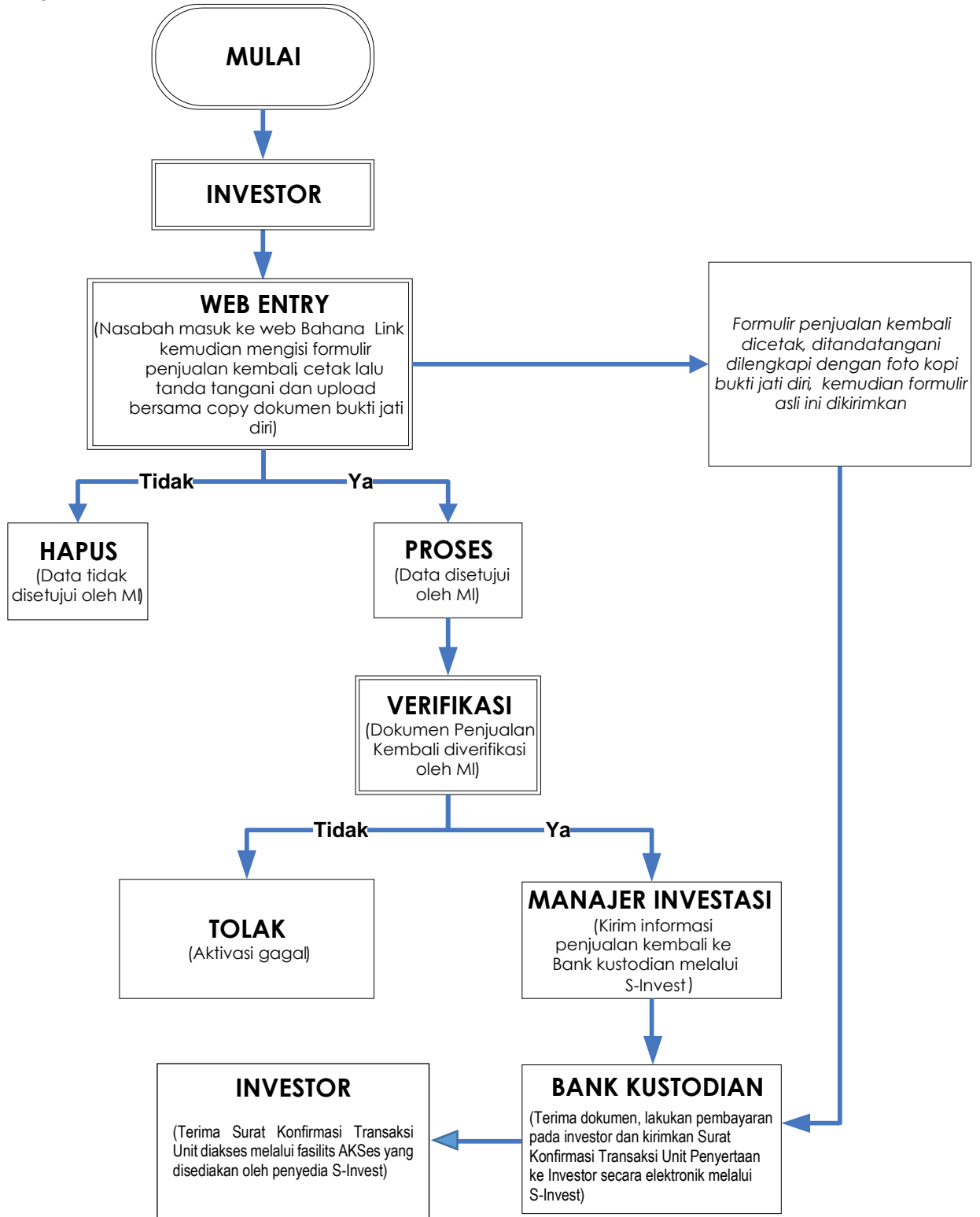

**Bagan Operasional Pengalihan Unit Penyertaan BAHANA PRIMAVERA PLUS:**

**Pengalihan Unit Penyertaan Melalui Manajer Investasi / Agen Penjual Efek Reksa Dana**

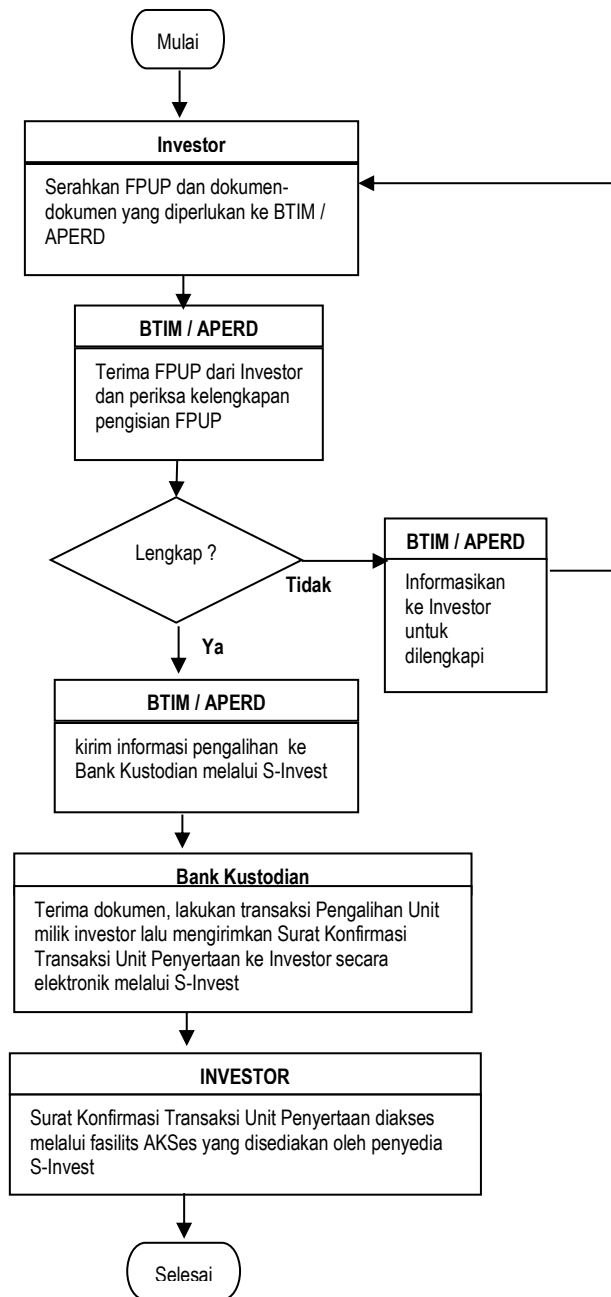

**Keterangan**

- BTIM : Bahana TCW Investment Management
- BK : Bank Kustodian
- FPUP : Formulir Pengalihan Unit Penyertaan
- APERD : Agen Penjual Efek Reksa Dana

**Bagan Operasional BAHANA PRIMAVERA PLUS:**  
**Pengalihan Unit Penyertaan Melalui Bahana Link**

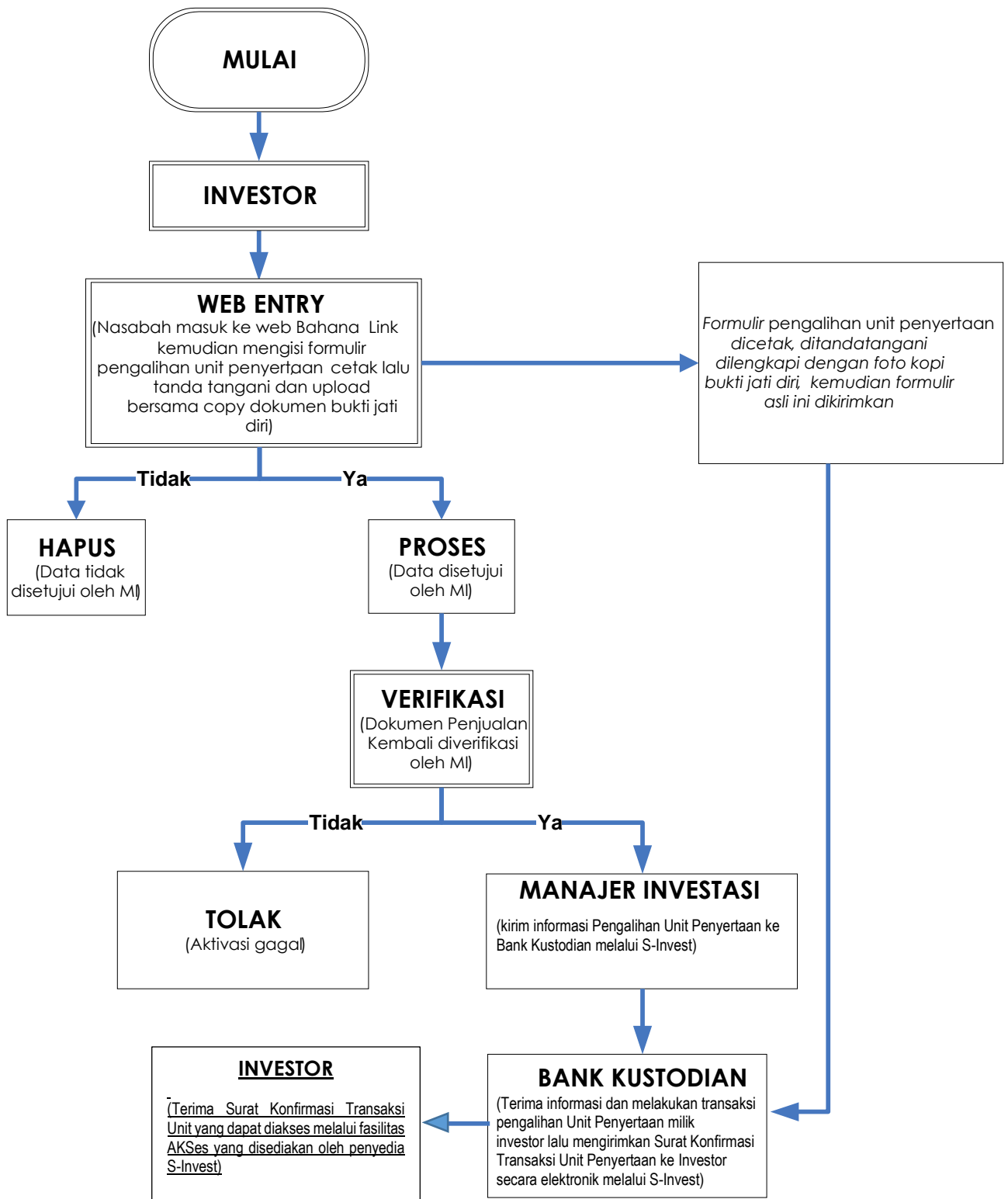

**BAB XVIII**  
**PENYELESAIAN PENGADUAN PEMEGANG UNIT PENYERTAAN**

**18.1. Pengaduan**

- i. Pengaduan adalah ungkapan ketidakpuasan Pemegang Unit Penyertaan yang disebabkan oleh adanya kerugian dan/atau potensi kerugian finansial pada Pemegang Unit Penyertaan yang diduga karena kesalahan atau kelalaian Manajer Investasi dan/atau Bank Kustodian, sesuai dengan kedudukannya, kewenangan, tugas dan kewajibannya masing-masing sesuai Kontrak dan peraturan perundang-undangan yang berlaku bagi Manajer Investasi dan/atau Bank Kustodian.
- ii. Pengaduan oleh Pemegang Unit Penyertaan disampaikan kepada Manajer Investasi, yang wajib diselesaikan oleh Manajer Investasi dengan mekanisme sebagaimana dimaksud di bawah.
- iii. Dalam hal pengaduan tersebut berkaitan dengan fungsi Bank Kustodian, maka Manajer Investasi akan menyampaikannya kepada Bank Kustodian, dan Bank Kustodian wajib menyelesaikan pengaduan dengan mekanisme sebagaimana dimaksud dalam butir 18.2 dibawah ini.

**18.2. Mekanisme Penyelesaian Pengaduan**

- i. Manajer Investasi dan/atau Bank Kustodian wajib melayani dan menyelesaikan adanya pengaduan Pemegang Unit Penyertaan.
- ii. Manajer Investasi dan/atau Bank Kustodian wajib segera menindaklanjuti dan menyelesaikan pengaduan Pemegang Unit Penyertaan paling lambat 20 (dua puluh) hari kerja setelah tanggal penerimaan pengaduan.
- iii. Dalam hal terdapat kondisi tertentu, Manajer Investasi dan/atau Bank Kustodian dapat memperpanjang jangka waktu sampai dengan paling lama 20 (dua puluh) Hari Kerja berikutnya.
- iv. Kondisi tertentu sebagaimana dimaksud pada butir iii di atas adalah:
  - a. kantor Manajer Investasi dan/atau Bank Kustodian yang menerima pengaduan tidak sama dengan kantor Manajer Investasi dan/atau Bank Kustodian tempat terjadinya permasalahan yang diadukan dan terdapat kendala komunikasi di antara kedua kantor Manajer Investasi dan/atau Bank Kustodian tersebut;
  - b. transaksi keuangan yang diadukan oleh Pemegang Unit Penyertaan memerlukan penelitian khusus terhadap dokumen-dokumen Manajer Investasi dan/atau Bank Kustodian; dan/atau
  - c. terdapat hal-hal lain di luar kendali Manajer Investasi dan/atau Bank Kustodian seperti adanya keterlibatan pihak ketiga di luar Manajer Investasi dan/atau Bank Kustodian dalam transaksi keuangan yang dilakukan oleh Pemegang Unit Penyertaan.
- v. Perpanjangan jangka waktu penyelesaian pengaduan sebagaimana dimaksud pada butir iii di atas wajib diberitahukan secara tertulis kepada Pemegang Unit Penyertaan yang mengajukan pengaduan sebelum jangka waktu sebagaimana dimaksud pada butir ii berakhir.
- vi. Manajer Investasi dan/atau Bank Kustodian menyediakan informasi mengenai status pengaduan Pemegang Unit Penyertaan melalui berbagai sarana komunikasi yang disediakan oleh Manajer Investasi dan/atau Bank Kustodian antara lain melalui website, surat, email atau telepon
- vii. Otoritas Jasa Keuangan dapat meminta atau mengakses status perkembangan Penanganan Pengaduan yang disampaikan oleh Pemegang Unit Penyertaan kepada Manajer Investasi dan/atau Bank Kustodian.

**18.3. Penyelesaian Pengaduan**

Manajer Investasi dan/atau Bank Kustodian dapat melakukan penyelesaian pengaduan sesuai dengan ketentuan-ketentuan sebagaimana diatur dalam Peraturan Tentang Pedoman Pelaksanaan Layanan Pengaduan Konsumen Di Sektor Jasa Keuangan dengan mekanisme penyelesaian sengketa berupa arbitrase melalui Lembaga Alternatif Penyelesaian Sengketa Sektor Jasa Keuangan yang telah mendapatkan persetujuan dari OJK dengan syarat, ketentuan dan tata cara Lembaga Alternatif Penyelesaian Sengketa sebagaimana diatur lebih lanjut pada BAB XIX (Penyelesaian Sengketa).

**18.4. Penyelesaian Pengaduan Melalui Penyelesaian Sengketa**

Dalam hal tidak tercapai kesepakatan penyelesaian Pengaduan sebagaimana dimaksud pada butir 17.3. di atas, Pemegang Unit Penyertaan dan Manajer Investasi dan/atau Bank Kustodian dapat melakukan Penyelesaian Sengketa sebagaimana diatur lebih lanjut pada BAB XIX (Penyelesaian Sengketa).

**18.5. Pelaporan Penyelesaian Pengaduan**

Manajer Investasi wajib melaporkan secara berkala adanya pengaduan dan tindak lanjut pelayanan dan penyelesaian pengaduan kepada OJK sesuai dengan ketentuan Peraturan Tentang Pedoman Pelaksanaan Layanan Pengaduan Konsumen Di Sektor Jasa Keuangan.

**BAB XIX**  
**PENYELESAIAN SENGKETA**

Setiap perselisihan, pertentangan dan perbedaan pendapat yang berhubungan dengan Kontrak Investasi Kolektif dan Prospektus diselesaikan secara damai melalui musyawarah untuk mencapai mufakat.

Bila setelah 60 (enam puluh) Hari Kalender sejak diterimanya oleh salah satu pihak pemberitahuan tertulis dari Pihak lainnya mengenai adanya Perselisihan tersebut penyelesaian secara damai melalui musyawarah untuk mencapai mufakat tidak berhasil tercapai, maka setiap perselisihan, pertentangan dan perbedaan pendapat yang berhubungan dengan Prospektus ini atau pelaksanaannya wajib diselesaikan secara tuntas dengan mekanisme penyelesaian sengketa berupa arbitrase melalui Lembaga Alternatif Penyelesaian Sengketa Sektor Jasa Keuangan yang telah mendapatkan persetujuan atau lembaga penggantinya dikemudian hari (apabila ada) atau lembaga penyelesaian sengketa lainnya yang ditunjuk oleh Otoritas Jasa Keuangan, sebagaimana dimaksud dalam POJK Tentang Lembaga Alternatif Penyelesaian Sengketa Sektor Jasa Keuangan.

**BAB XX**  
**PENYEBARLUASAN PROSPEKTUS DAN**  
**FORMULIR PEMESANAN PEMBELIAN UNIT PENYERTAAN**

Prospektus dan Formulir Pemesanan Pembelian Unit Penyertaan BAHANA PRIMAVERA PLUS dapat diperoleh di kantor Manajer Investasi serta para Agen Penjual Efek Reksa Dana. Hubungi Manajer Investasi untuk informasi lebih lanjut.

**Manajer Investasi**



**PT Bahana TCW Investment Management**

Graha CIMB Niaga, Lantai 21,  
Jl. Jend. Sudirman Kav. 58, Jakarta 12190  
Telepon : (021) 250-5277  
Faksimile : (021) 250-5279

**Bahana Link**

**BahanaLink**

web : [link.bahanatcw.com](http://link.bahanatcw.com)  
email : [support@bahanatcw.com](mailto:support@bahanatcw.com)

**Bank Kustodian**



**Standard Chartered Bank, Cabang Jakarta**

World Trade Centre II  
Jalan Jenderal Sudirman Kaveling 29-31  
Jakarta 12920, Indonesia  
Telp. : (62 21) 2555 0200  
Fax. :(62 21) 2555 0002 / 3041 5002  
Website: [www.sc.com/id](http://www.sc.com/id)