

## PEMBAHARUAN PROSPEKTUS REKSA DANA SETIABUDI DANA PASAR UANG

Tanggal Efektif: 23 Desember 2016

Tanggal Mulai Penawaran: 19 Januari 2017

OJK TIDAK MEMBERIKAN PERNYATAAN MENYETUJUI ATAU TIDAK MENYETUJUI EFEK INI, TIDAK JUGA MENYATAKAN KEBENARAN ATAU KECUKUPAN ISI PROSPEKTUS INI. SETIAP PERNYATAAN YANG BERTENTANGAN DENGAN HAL-HAL TERSEBUT ADALAH PERBUATAN MELANGGAR HUKUM.

REKSA DANA SETIABUDI DANA PASAR UANG (selanjutnya disebut “SETIABUDI DANA PASAR UANG”) adalah Reksa Dana berbentuk Kontrak Investasi Kolektif berdasarkan Undang-Undang Nomor 8 tahun 1995 tentang Pasar Modal beserta peraturan pelaksanaannya.

SETIABUDI DANA PASAR UANG bertujuan untuk memperoleh pendapatan yang optimal dengan berusaha mempertahankan nilai investasi awal dan memberikan tingkat likuiditas yang tinggi guna memenuhi kebutuhan dana tunai dalam waktu singkat.

SETIABUDI DANA PASAR UANG akan melakukan investasi dengan komposisi portofolio investasi 100% (seratus persen) dari Nilai Aktiva Bersih pada instrumen pasar uang dalam negeri dan/atau Efek Bersifat Utang yang diterbitkan oleh Pemerintah Republik Indonesia dan/atau korporasi dengan jangka waktu tidak lebih dari 1 (satu) tahun dan/atau sisa jatuh temponya tidak lebih dari 1 (satu) tahun yang telah ditawarkan melalui Penawaran Umum dan/atau diperdagangkan di Bursa Efek baik di dalam maupun di luar negeri dan/deposito; sesuai peraturan perundang-undangan yang berlaku di Indonesia.

Dalam hal berinvestasi pada Efek luar negeri, paling banyak 15% (lima belas persen) dari Nilai Aktiva Bersih SETIABUDI DANA PASAR UANG diinvestasikan pada Efek yang diperdagangkan di Bursa Efek luar negeri yang informasinya dapat diakses dari Indonesia melalui media massa atau situs web. Manajer Investasi wajib memastikan kegiatan investasi SETIABUDI DANA PASAR UANG pada Efek luar negeri tidak akan bertentangan dengan ketentuan hukum dan perundang-undangan yang berlaku di Indonesia serta hukum Negara yang mendasari penerbitan Efek luar negeri tersebut.

### PENAWARAN UMUM

PT Setiabudi Investment Management sebagai Manajer Investasi melakukan Penawaran Umum atas Unit Penyertaan SETIABUDI DANA PASAR UANG secara terus menerus sampai dengan jumlah 5.000.000.000 (lima miliar) Unit Penyertaan.

Setiap Unit Penyertaan SETIABUDI DANA PASAR UANG ditawarkan dengan harga sama dengan Nilai Aktiva Bersih awal yaitu sebesar Rp. 1.000,- (seribu Rupiah) pada hari pertama penawaran. Selanjutnya harga pembelian setiap Unit Penyertaan SETIABUDI DANA PASAR UANG ditetapkan berdasarkan Nilai Aktiva Bersih per Unit Penyertaan SETIABUDI DANA PASAR UANG pada akhir Hari Bursa yang bersangkutan.

Pemegang Unit Penyertaan SETIABUDI DANA PASAR UANG tidak dikenakan biaya pembelian Unit Penyertaan (*subscription fee*), biaya penjualan kembali Unit Penyertaan (*redemption fee*) dan biaya pengalihan investasi (*switching fee*). Uraian lengkap mengenai alokasi biaya dan imbalan jasa dapat dilihat pada Bab IX tentang Alokasi Biaya dan Imbalan Jasa.

## MANAJER INVESTASI



### **PT Setiabudi Investment Management**

Setiabudi Atrium Lantai 5, Suite 501A

Jl HR Rasuna Said Kav.62

Jakarta 12920

Telp : (021) 5210670

Faks : (021) 5210671

## BANK KUSTODIAN



PT Bank Central Asia

Komplek Perkantoran Landmark Pluit

Blok A No. 8 Lt. 6

Jl. Pluit Selatan Raya No. 2,

Penjaringan

Jakarta Utara 14440

Telp. (62-21) 2358 8665

Fax. (62-21) 660 1823 / 660 1824

**SEBELUM MEMUTUSKAN UNTUK MEMBELI UNIT PENYERTAAN REKSA DANA INI ANDA HARUS TERLEBIH DAHULU MEMPELAJARI ISI PROSPEKTUS INI KHUSUSNYA PADA BAGIAN MANAJER INVESTASI (BAB III), TUJUAN INVESTASI, KEBIJAKAN INVESTASI, PEMBATAAN INVESTASI DAN KEBIJAKAN PEMBAGIAN HASIL INVESTASI (BAB V) DAN FAKTOR-FAKTOR RISIKO YANG UTAMA (BAB X).**

**MANAJER INVESTASI TELAH MEMPEROLEH IZIN DAN TERDAFTAR SEBAGAI MANAJER INVESTASI DI PASAR MODAL DARI OTORITAS PASAR MODAL SERTA DALAM MELAKUKAN KEGIATAN USAHANYA MANAJER INVESTASI DIAWASI OLEH OTORITAS JASA KEUANGAN.**

**BANK KUSTODIAN TELAH MEMPEROLEH IZIN DAN TERDAFTAR SEBAGAI BANK KUSTODIAN DI PASAR MODAL SERTA DALAM MELAKUKAN KEGIATAN USAHANYA BANK KUSTODIAN DIAWASI OLEH OTORITAS JASA KEUANGAN**

Prospektus ini diterbitkan di Jakarta pada April 2025

## **Sisipan Perubahan Prospektus**

### **Efektif 16 April 2025**

Sehubungan dengan perubahan susunan Komite Investasi PT Setiabudi Investment Management ("Setiabudi Investment Management"), maka seluruh prospektus Reksa Dana yang dikelola oleh Setiabudi Investment Management akan disesuaikan untuk memuat perubahan tersebut.

#### **SISIPAN INI MERUPAKAN PEMBARUAN DAN BAGIAN YANG TIDAK TERPISAHKAN DARI PROSPEKTUS REKSA DANA YANG DIKELOLA OLEH SETIABUDI INVESTMENT MANAGEMENT**

Berikut ini adalah perubahan prospektus:

Semula	Menjadi
<b>Komite Investasi</b>	
Komite Investasi SETIABUDI INVESTMENT MANAGEMENT terdiri dari: Ketua Komite : Yostinus Tomi Aryanto Anggota : Theodorus Marto Sutiono Anggota : Djaja Mulia	Komite Investasi SETIABUDI INVESTMENT MANAGEMENT terdiri dari: Ketua Komite : Yostinus Tomi Aryanto Anggota : Theodorus Marto Sutiono Anggota : Moerad Radjasa

## **BERLAKUNYA UNDANG-UNDANG NO. 21 TAHUN 2011**

### **TENTANG OTORITAS JASA KEUANGAN SEBAGAIMANA DIUBAH DENGAN UNDANG-UNDANG NOMOR 4 TAHUN 2023 TENTANG PENGEMBANGAN DAN PENGUATAN SEKTOR KEUANGAN ("UNDANG-UNDANG OJK")**

Dengan berlakunya Undang-undang OJK, sejak tanggal 31 Desember 2012 fungsi, tugas dan wewenang pengaturan kegiatan jasa keuangan di sektor Pasar Modal telah beralih dari BAPEPAM dan LK kepada Otoritas Jasa Keuangan, sehingga semua peraturan perundang-undangan yang dirujuk dan kewajiban dalam Prospektus yang harus dipenuhi kepada atau dirujuk kepada kewenangan BAPEPAM dan LK, menjadi kepada OJK.

#### **UNTUK DIPERHATIKAN**

SETIABUDI DANA PASAR UANG tidak termasuk produk investasi dengan penjaminan. Sebelum membeli Unit Penyertaan SETIABUDI DANA PASAR UANG, calon Pemegang Unit Penyertaan harus terlebih dahulu mempelajari dan memahami Prospektus dan dokumen penawaran lainnya. Isi dari Prospektus dan dokumen penawaran lainnya bukanlah suatu saran baik dari sisi bisnis, hukum, maupun perpajakan. Oleh karena itu, calon Pemegang Unit Penyertaan disarankan untuk meminta pertimbangan atau nasihat dari pihak-pihak yang kompeten sehubungan dengan investasi dalam SETIABUDI DANA PASAR UANG. Calon Pemegang Unit Penyertaan harus menyadari bahwa terdapat kemungkinan Pemegang Unit Penyertaan SETIABUDI DANA PASAR UANG akan menanggung risiko sehubungan dengan Unit Penyertaan SETIABUDI DANA PASAR UANG yang dipegangnya. Sehubungan dengan kemungkinan adanya risiko tersebut, apabila dianggap perlu calon Pemegang Unit Penyertaan dapat meminta pendapat dari pihak-pihak yang berkompeten atas aspek bisnis, hukum, keuangan, perpajakan, maupun aspek lain yang relevan.

PT Setiabudi Investment Management ("Manajer Investasi") dalam menjalankan kegiatan usahanya akan selalu mentaati ketentuan peraturan yang berlaku di Indonesia, termasuk peraturan perundang-undangan yang berlaku di Indonesia sebagai hasil kerja sama antara Pemerintah Indonesia dengan pemerintah negara lain, maupun penerapan asas timbal balik (*reciprocal*) antara Pemerintah Indonesia dengan pemerintah negara lain, seperti namun tidak terbatas peraturan perundang-undangan mengenai anti pencucian uang, anti terorisme maupun perpajakan, yang keberlakuannya mungkin mengharuskan Manajer Investasi untuk berbagi informasi, termasuk melaporkan dan memotong pajak yang terutang oleh calon Pemegang Unit Penyertaan yang wajib dipenuhi oleh Manajer Investasi dari waktu ke waktu kepada otoritas yang berwenang.

Manajer Investasi akan selalu menjaga kerahasiaan data nasabah dan wajib memenuhi ketentuan kerahasiaan nasabah yang berlaku di Indonesia. Dalam hal Manajer Investasi diwajibkan untuk memberikan data nasabah, data nasabah hanya akan disampaikan secara terbatas untuk data yang diminta oleh otoritas yang berwenang sesuai dengan ketentuan yang berlaku.

Investasi melalui Reksa Dana mengandung risiko. Calon Pemegang Unit Penyertaan wajib membaca dan memahami Prospektus sebelum memutuskan untuk berinvestasi melalui Reksa Dana. Kinerja masa lalu tidak mencerminkan kinerja masa datang. Reksa Dana bukan merupakan produk perbankan dan Reksa Dana tidak dijamin oleh pihak manapun. PT Setiabudi Investment Management berizin dan diawasi oleh Otoritas Jasa Keuangan, dan setiap penawaran produk dilakukan oleh petugas yang telah terdaftar dan diawasi oleh Otoritas Jasa Keuangan.

## DAFTAR ISI

BAB I	ISTILAH DAN DEFINISI .....	3
BAB II	KETERANGAN MENGENAI SETIABUDI DANA PASAR UANG .....	11
BAB III	MANAJER INVESTASI .....	13
BAB IV	BANK KUSTODIAN .....	14
BAB V	TUJUAN INVESTASI, KEBIJAKAN INVESTASI, PEMBATASAN INVESTASI, DAN KEBIJAKAN PEMBAGIAN HASIL INVESTASI .....	15
BAB VI	METODE PENGHITUNGAN NILAI PASAR WAJAR DARI EFEK DALAM PORTOFOLIO SETIABUDI DANA PASAR UANG .....	19
BAB VII	PERPAJAKAN .....	21
BAB VIII	MANFAAT INVESTASI DAN FAKTOR-FAKTOR RISIKO YANG UTAMA .....	23
BAB IX	ALOKASI BIAYA DAN IMBALAN JASA .....	25
BAB X	HAK-HAK PEMEGANG UNIT PENYERTAAN .....	28
BAB XI	PEMBUBARAN DAN LIKUIDASI .....	30
BAB XII	PENDAPAT AKUNTAN TENTANG LAPORAN KEUANGAN TAHUNAN .....	33
BAB XIII	PERSYARATAN DAN TATA CARA PEMBELIAN UNIT PENYERTAAN .....	34
BAB XIV	PERSYARATAN DAN TATA CARA PENJUALAN KEMBALI (PELUNASAN) UNIT PENYERTAAN .....	38
BAB XV	PERSYARATAN DAN TATA CARA PENGALIHAN INVESTASI .....	41
BAB XVI	PENGALIHAN KEPEMILIKAN UNIT PENYERTAAN .....	44
BAB XVII	SKEMA PEMBELIAN, PENJUALAN KEMBALI (PELUNASAN) UNIT PENYERTAAN DAN PENGALIHAN INVESTASI SETIABUDI DANA PASAR UANG .....	45
BAB XVIII	PENYELESAIAN PENGADUAN PEMEGANG UNIT PENYERTAAN .....	48
BAB XIX	PENYELESAIAN SENGKETA .....	49
BAB XX	PENYEBARLUASAN PROSPEKTUS DAN FORMULIR-FORMULIR BERKAITAN DENGAN PEMBELIAN UNIT PENYERTAAN .....	50

## **BAB I**

### **ISTILAH DAN DEFINISI**

#### **1.1. AFILIASI**

Afiliasi adalah :

- (a) hubungan keluarga karena perkawinan sampai dengan derajat kedua, baik secara horizontal maupun vertikal, yaitu hubungan seseorang dengan:
  - 1. suami atau istri;
  - 2. orang tua dari suami atau istri dan suami atau istri dari anak;
  - 3. kakek dan nenek dari suami atau istri dan suami atau istri dari cucu;
  - 4. saudara dari suami atau istri beserta suami atau istrinya dari saudara yang bersangkutan; atau
  - 5. suami atau istri dari saudara orang yang bersangkutan.
- (b) hubungan keluarga karena keturunan sampai dengan derajat kedua, baik secara horizontal maupun vertikal, yaitu hubungan seseorang dengan:
  - 1. orang tua dan anak;
  - 2. kakek dan nenek serta cucu; atau
  - 3. saudara dari orang yang bersangkutan.
- (c) hubungan antara pihak dengan karyawan, direktur, atau komisaris dari pihak tersebut;
- (d) hubungan antara 2 (dua) atau lebih perusahaan dimana terdapat satu atau lebih anggota direksi, pengurus, dewan komisaris, atau pengawas yang sama;
- (e) hubungan antara perusahaan dan pihak, baik langsung maupun tidak langsung, dengan cara apa pun, mengendalikan atau dikendalikan oleh perusahaan atau pihak tersebut dalam menentukan pengelolaan dan/atau kebijakan perusahaan atau pihak dimaksud;
- (f) hubungan antara 2 (dua) atau lebih perusahaan yang dikendalikan, baik langsung maupun tidak langsung, dengan cara apa pun, dalam menentukan pengelolaan dan/atau kebijakan perusahaan oleh pihak yang sama; atau
- (g) hubungan antara perusahaan dan pemegang saham utama yaitu pihak yang secara langsung maupun tidak langsung memiliki paling kurang 20% (dua puluh persen) saham yang mempunyai hak suara dari perusahaan tersebut.

#### **1.2. AGEN PENJUAL EFEK REKSA DANA**

Agen Penjual Efek Reksa Dana adalah Agen Penjual Efek Reksa Dana sebagaimana dimaksud dalam Peraturan Otoritas Jasa Keuangan Nomor 39/POJK.04/2014 tanggal 30 Desember 2014 tentang Agen Penjual Efek Reksa Dana beserta penjelasannya dan seluruh perubahan-perubahannya, serta penggantinya yang mungkin ada di kemudian hari ("POJK Tentang Agen Penjual Efek Reksa Dana"), yang telah memperoleh izin dari Otoritas Jasa Keuangan sebagai Agen Penjual Efek Reksa Dana serta penggantinya yang mungkin ada di kemudian hari yang ditunjuk oleh Manajer Investasi untuk melakukan penjualan Unit Penyertaan SETIABUDI DANA PASAR UANG.

#### **1.3. BANK KUSTODIAN**

Bank Kustodian adalah Bank Umum yang telah mendapat persetujuan OJK untuk menyelenggarakan kegiatan usaha sebagai Kustodian, yaitu memberikan jasa penitipan Efek (termasuk Penitipan Kolektif atas Efek yang dimiliki bersama oleh lebih dari satu Pihak yang kepentingannya diwakili oleh Kustodian) dan harta lain yang berkaitan dengan Efek serta jasa lain, termasuk menerima dividen, bunga, dan hak-hak lain, menyelesaikan transaksi Efek, dan mewakili pemegang rekening yang menjadi nasabahnya. Dalam hal ini Bank Kustodian adalah PT Bank Central Asia Tbk.

#### **1.4. BADAN PENGAWAS PASAR MODAL DAN LEMBAGA KEUANGAN (“BAPEPAM dan LK”)**

BAPEPAM dan LK adalah lembaga yang melakukan pembinaan, pengaturan, dan pengawasan sehari-hari kegiatan Pasar Modal sebagaimana dimaksud dalam Undang-Undang Pasar Modal. Dengan berlakunya Undang-Undang Nomor 21 tahun 2011 tentang Otoritas Jasa Keuangan tentang Otoritas Jasa Keuangan sebagaimana diubah dengan Undang-Undang Nomor 4 tahun 2023 tentang Pengembangan dan Pengautan Sektor Keuangan (“Undang-Undang OJK”), fungsi, tugas dan wewenang pengaturan kegiatan jasa keuangan di sektor Pasar Modal telah beralih dari BAPEPAM & LK kepada Otoritas Jasa Keuangan (OJK), sehingga semua rujukan kepada kewenangan BAPEPAM & LK sesuai dengan peraturan perundang-undangan yang berlaku, menjadi kepada OJK.

#### **1.5. BUKTI KEPEMILIKAN UNIT PENYERTAAN**

Bukti Kepemilikan Reksa Dana adalah Unit Penyertaan. Reksa Dana Berbentuk Kontrak Investasi Kolektif menghimpun dana dengan menerbitkan Unit Penyertaan kepada Pemegang Unit Penyertaan.

Unit Penyertaan adalah satuan ukuran yang menunjukkan bagian kepentingan setiap Pemegang Unit Penyertaan dalam portofolio investasi kolektif.

Dengan demikian, Unit Penyertaan merupakan bukti kepesertaan Pemegang Unit Penyertaan dalam Reksa Dana Berbentuk Kontrak Investasi Kolektif. Bank Kustodian akan menerbitkan Surat Konfirmasi Transaksi Unit Penyertaan yang berisi jumlah Unit Penyertaan yang dimiliki oleh masing-masing Pemegang Unit Penyertaan dan berlaku sebagai bukti kepemilikan Unit Penyertaan Reksa Dana.

#### **1.6. EFEK**

Efek adalah surat berharga, yaitu surat pengakuan utang, surat berharga komersial, saham, obligasi, tanda bukti utang, Unit Penyertaan Kontrak Investasi Kolektif, Kontrak berjangka atas Efek, dan setiap derivatif dari Efek

Sesuai dengan Peraturan Otoritas Jasa Keuangan Nomor 23/POJK.04/2016 tanggal 13 Juni 2016 tentang Reksa Dana Berbentuk Kontrak Investasi Kolektif, Reksa Dana berbentuk Kontrak Investasi Kolektif hanya dapat melakukan pembelian dan penjualan atas:

- a. Efek yang telah ditawarkan melalui Penawaran Umum dan/atau diperdagangkan di Bursa Efek baik di dalam maupun di luar negeri;
- b. Efek yang diterbitkan dan/atau dijamin oleh Pemerintah Republik Indonesia, dan/atau Efek yang diterbitkan oleh lembaga internasional dimana Pemerintah Republik Indonesia menjadi salah satu anggotanya;
- c. Efek Bersifat Utang atau Efek Syariah berpendapatan tetap yang ditawarkan tidak melalui Penawaran Umum dan telah mendapat peringkat dari Perusahaan Pemeringkat Efek;;
- d. Efek Beragun Aset yang ditawarkan tidak melalui Penawaran Umum dan sudah mendapat peringkat dari Perusahaan Pemeringkat Efek;
- e. Efek pasar uang dalam negeri yang mempunyai jatuh tempo tidak lebih dari 1 (satu) tahun, baik dalam Rupiah maupun dalam mata uang asing;
- f. Unit Penyertaan Dana Investasi Real Estat berbentuk Kontrak Investasi Kolektif yang ditawarkan tidak melalui Penawaran Umum;
- g. Efek derivatif; dan/atau
- h. Efek lainnya yang ditetapkan oleh OJK.

#### **1.7. EFEK BERSIFAT UTANG**

Efek Bersifat Utang adalah Efek yang menunjukkan hubungan utang piutang antara pemegang Efek (kreditur) dengan pihak yang menerbitkan Efek (debitur).

#### **1.8. EFEKTIF**

Efektif adalah terpenuhinya seluruh tata cara dan persyaratan Pernyataan Pendaftaran Dalam Rangka Penawaran Umum Reksa Dana Berbentuk Kontrak Investasi Kolektif yang ditetapkan dalam Undang-undang Pasar Modal dan Otoritas Jasa Keuangan Nomor 23/POJK.04/2016 tanggal 13 Juni 2016 tentang Reksa Dana Berbentuk Kontrak Investasi Kolektif. Surat pernyataan efektif Pernyataan Pendaftaran Dalam Rangka Penawaran Umum Reksa Dana Berbentuk Kontrak Investasi Kolektif akan dikeluarkan oleh OJK.

#### **1.9. FORMULIR PEMBUKAAN REKENING**

Formulir Pembukaan Rekening adalah formulir asli yang diterbitkan oleh Manajer Investasi dan harus diisi secara lengkap dan ditandatangani oleh calon Pemegang Unit Penyertaan sebelum membeli Unit Penyertaan Reksa Dana SETIABUDI DANA PASAR UANG yang pertama kali (pembelian awal). Formulir Pembukaan Rekening dapat juga berbentuk formulir elektronik menggunakan sistem elektronik yang disediakan oleh Manajer Investasi atau Agen Penjual Efek Reksa Dana yang ditunjuk oleh Manajer Investasi (jika ada) di bawah koordinasi Manajer Investasi dengan memperhatikan ketentuan peraturan perundang-undangan yang berlaku mengenai informasi dan transaksi elektronik.

#### **1.10. FORMULIR PEMESANAN PEMBELIAN UNIT PENYERTAAN**

Formulir Pemesanan Pembelian Unit Penyertaan adalah formulir asli yang diterbitkan oleh Manajer Investasi dan dipakai oleh calon Pemegang Unit Penyertaan dan/atau Pemegang Unit Penyertaan untuk membeli Unit Penyertaan yang diisi, ditandatangani dan diajukan oleh calon Pemegang Unit Penyertaan dan/atau Pemegang Unit Penyertaan kepada Manajer Investasi atau melalui Agen Penjual Efek Reksa Dana yang ditunjuk oleh Manajer Investasi (jika ada). Formulir Pemesanan Pembelian Unit Penyertaan dapat juga berbentuk formulir elektronik menggunakan sistem elektronik yang disediakan oleh Manajer Investasi atau Agen Penjual Efek Reksa Dana yang ditunjuk oleh Manajer Investasi (jika ada) di bawah koordinasi Manajer Investasi dengan memperhatikan ketentuan peraturan perundang-undangan yang berlaku mengenai informasi dan transaksi elektronik.

#### **1.11. FORMULIR PENJUALAN KEMBALI UNIT PENYERTAAN**

Formulir Penjualan Kembali Unit Penyertaan adalah formulir asli yang dipakai oleh Pemegang Unit Penyertaan untuk menjual kembali Unit Penyertaan yang dimilikinya yang diisi, ditandatangani dan diajukan oleh Pemegang Unit Penyertaan kepada Manajer Investasi atau melalui Agen Penjual Efek Reksa Dana yang ditunjuk oleh Manajer Investasi (jika ada). Formulir Penjualan Kembali Unit Penyertaan dapat juga berbentuk formulir elektronik menggunakan sistem elektronik yang disediakan oleh Manajer Investasi atau Agen Penjual Efek Reksa Dana yang ditunjuk oleh Manajer Investasi (jika ada) di bawah koordinasi Manajer Investasi dengan memperhatikan ketentuan peraturan perundang-undangan yang berlaku mengenai informasi dan transaksi elektronik.

#### **1.12. FORMULIR PENGALIHAN INVESTASI**

Formulir Pengalihan Investasi adalah formulir asli yang dipakai oleh pemegang Unit Penyertaan untuk mengalihkan investasi yang dimilikinya dalam SETIABUDI DANA PASAR



UANG ke Reksa Dana lain yang memiliki fasilitas pengalihan investasi yang dikelola oleh Manajer Investasi, yang diisi, ditandatangani dan diajukan oleh pemegang Unit Penyertaan kepada Manajer Investasi atau Agen Penjual Efek Reksa Dana yang ditunjuk oleh Manajer Investasi (jika ada). Formulir Pengalihan Investasi dapat juga berbentuk formulir elektronik menggunakan sistem elektronik yang disediakan oleh Manajer Investasi atau Agen Penjual Efek Reksa Dana yang ditunjuk oleh Manajer Investasi (jika ada) di bawah koordinasi Manajer Investasi dengan memperhatikan ketentuan peraturan perundang-undangan yang berlaku mengenai informasi dan transaksi elektronik.

#### **FORMULIR PROFIL CALON PEMEGANG UNIT PENYERTAAN**

Formulir Profil Calon Pemegang Unit Penyertaan adalah formulir yang diterbitkan oleh Manajer Investasi dan disyaratkan untuk diisi secara lengkap dan ditandatangani oleh calon Pemegang Unit Penyertaan sebagaimana diharuskan oleh Peraturan BAPEPAM Nomor IV.D.2 tentang Profil Pemodal Reksa Dana, yang merupakan Lampiran Keputusan Ketua BAPEPAM Nomor Kep-20/PM/2004 tanggal 29 April 2004 yang berisikan data dan informasi mengenai profil risiko pembelian Unit Penyertaan SETIABUDI DANA PASAR UANG yang pertama kali di Manajer Investasi atau melalui Agen Penjualan Efek Reksa Dana yang ditunjuk oleh Manajer Investasi (jika ada). Formulir Profil Calon Pemegang Unit Penyertaan dapat juga berbentuk formulir elektronik menggunakan sistem elektronik yang disediakan oleh Manajer Investasi atau Agen Penjual Efek Reksa Dana yang ditunjuk oleh Manajer Investasi (jika ada) di bawah koordinasi Manajer Investasi dengan memperhatikan ketentuan peraturan perundang-undangan yang berlaku mengenai informasi dan transaksi elektronik.

##### **1.13. HARI BURSA**

Hari Bursa adalah setiap hari diselenggarakannya perdagangan efek di Bursa Efek Indonesia, yaitu hari Senin sampai dengan hari Jumat, kecuali hari tersebut merupakan hari libur nasional atau dinyatakan sebagai hari libur oleh Bursa Efek Indonesia.

##### **1.14. HARI KALENDER**

Hari Kalender adalah setiap hari dalam 1 (satu) tahun sesuai dengan kalender gregorius tanpa kecuali termasuk hari Sabtu, Minggu dan hari libur nasional yang ditetapkan sewaktu-waktu oleh pemerintah dan Hari Kerja biasa yang karena suatu keadaan tertentu ditetapkan oleh pemerintah sebagai bukan Hari Kerja.

##### **1.15. HARI KERJA**

Hari Kerja adalah hari kerja yang dimulai dari hari Senin sampai dengan hari Jumat, kecuali hari tersebut merupakan hari libur nasional dan hari libur khusus yang ditetapkan oleh Pemerintah Republik Indonesia, dan khusus untuk Bank Kustodian, hari bank tidak buka untuk umum sesuai dengan ketentuan Bank Indonesia.

##### **1.16. KETENTUAN KERAHASIAAN DAN KEAMANAN DATA DAN/ATAU INFORMASI PRIBADI KONSUMEN**

Ketentuan Kerahasiaan Dan Keamanan Data Dan/ Atau Informasi Pribadi Konsumen adalah ketentuan-ketentuan mengenai kerahasiaan dan keamanan data dan/atau informasi pribadi konsumen sebagaimana diatur dalam POJK Tentang Perlindungan Konsumen dan Surat Edaran Otoritas Jasa Keuangan Nomor: 14/SEOJK.07/2014 tanggal 20 Agustus 2014 tentang Kerahasiaan Dan Keamanan Data Dan/Atau Informasi Pribadi Konsumen, beserta penjelasannya, dan perubahan-perubahannya dan penggantinya yang mungkin ada dikemudian hari.

#### **1.17. KONTRAK INVESTASI KOLEKTIF**

Kontrak Investasi Kolektif adalah kontrak antara Manajer Investasi dan Bank Kustodian yang mengikat Pemegang Unit Penyertaan, dimana Manajer Investasi diberi wewenang untuk mengelola portofolio investasi kolektif dan Bank Kustodian diberi wewenang untuk melaksanakan Penitipan Kolektif.

#### **1.18. LAPORAN BULANAN**

Laporan Bulanan adalah laporan SETIABUDI DAN PASAR UANG yang akan disediakan oleh Bank Kustodian bagi Pemegang Unit Penyertaan melalui fasilitas AKSes yang disediakan oleh penyedia jasa Sistem Pengelolaan Investasi Terpadu (S-INVEST) selambat-lambatnya pada hari ke-12 (kedua belas) bulan berikutnya yang memuat sekurang-kurangnya (1) nama, alamat, judul akun, dan nomor akun dari Pemegang Unit Penyertaan, (2) jumlah Unit Penyertaan yang dimiliki pada awal periode; (3) tanggal, Nilai Aktiva Bersih dan jumlah Unit Penyertaan yang dibeli atau dilunasi pada setiap transaksi selama periode; dan (4) tanggal setiap pembagian uang tunai dan jumlah Unit Penyertaan yang menerima pembagian uang tunai sesuai dengan POJK Tentang Reksa Dana Berbentuk Kontrak Investasi Kolektif.

Manajer Investasi dan/atau Agen Penjual Efek Reksa Dana yang ditunjuk oleh Manajer Investasi (jika ada) wajib memastikan bahwa pihaknya telah memperoleh persetujuan Pemegang Unit Penyertaan SETIABUDI DANA PASAR UANG untuk menyampaikan Laporan Bulanan melalui fasilitas yang disediakan oleh penyedia jasa Sistem Pengelolaan Investasi Terpadu (S-INVEST).

Dalam hal Pemegang Unit Penyertaan secara khusus melakukan permintaan Laporan Bulanan secara tercetak, kepada Manajer Investasi atau Agen Penjual Efek Reksa Dana yang ditunjuk oleh Manajer Investasi, Laporan Bulanan akan diproses sesuai dengan Surat Edaran OJK Nomor 1/SEOJK.04/2020 tanggal 17 Februari 2020 tentang Tata Cara Penyampaian Surat atau Bukti Konfirmasi dan Laporan Berkala Reksa Dana secara Elektronik melalui Sistem Pengelolaan Investasi Terpadu ("**SEOJK tentang Tata Cara Penyampaian Surat atau Bukti Konfirmasi dan Laporan Berkala Reksa Dana secara Elektronik melalui Sistem Pengelolaan Investasi Terpadu**") beserta penjelasan dan perubahan-perubahan yang mungkin ada dikemudian hari, dengan tidak memberikan biaya tambahan bagi SETIABUDI DAN PASAR UANG.

#### **1.19. LPHE (LEMBAGA PENILAIAN HARGA EFEK)**

Pihak yang telah memperoleh izin usaha dari OJK untuk melakukan penilaian harga Efek dalam rangka menetapkan harga pasar wajar, sebagaimana dimaksud dalam Peraturan Nomor V.C.3 tentang Lembaga Penilaian Harga Efek.

#### **1.20. MANAJER INVESTASI**

Manajer Investasi adalah Pihak yang kegiatan usahanya mengelola Portofolio Efek untuk para nasabahnya atau mengelola portofolio investasi kolektif untuk sekelompok nasabah. Dalam hal ini Manajer Investasi adalah PT Setiabudi Investment Management.

#### **1.21. METODE PENGHITUNGAN NILAI AKTIVA BERSIH (NAB)**

Metode Penghitungan NAB adalah metode yang digunakan dalam menghitung Nilai Aktiva Bersih Reksa Dana sesuai dengan Peraturan BAPEPAM & LK No.IV.C.2. tentang Nilai Pasar Wajar Dari Efek Dalam Portofolio Reksa Dana, yang merupakan Lampiran Keputusan Ketua

BAPEPAM & LK Nomor KEP-367/BL/2012 tanggal 9 Juli 2012 ("Peraturan BAPEPAM & LK No. IV.C.2.") beserta peraturan pelaksanaan lainnya yang terkait seperti Surat Edaran Ketua Dewan Komisiner OJK.

**1.22. NASABAH**

Nasabah adalah pihak yang menggunakan jasa Penyedia Jasa Keuangan di Sektor Pasar Modal dalam rangka kegiatan investasi di Pasar Modal baik diikuti dengan atau tanpa melalui pembukaan rekening Efek sebagaimana dimaksud dalam POJK Tentang Penerapan Program Anti Pencucian Uang, Pencegahan Pendanaan Terorisme, Dan Pencegahan Pendanaan Proliferasi Senjata Pemusnah Massal Di Sektor Jasa Keuangan. Dalam Prospektus ini istilah Nasabah sesuai konteksnya berarti Calon Pemegang Unit Penyertaan dan Pemegang Unit Penyertaan.

**1.23. NILAI AKTIVA BERSIH (NAB)**

NAB adalah nilai pasar yang wajar dari suatu Efek dan kekayaan lain dari Reksa Dana dikurangi seluruh kewajibannya.

NAB Reksa Dana dihitung dan diumumkan setiap Hari Bursa.

**1.24. NILAI PASAR WAJAR**

Nilai Pasar Wajar adalah nilai yang dapat diperoleh dari transaksi Efek yang dilakukan antar para pihak yang bebas bukan karena paksaan atau likuidasi. Namun, nilai pasar wajar dapat berbeda dengan harga pasar apabila transaksi atas Efek tersebut tidak aktif atau tidak ditransaksikan dalam kurun waktu tertentu.

Penghitungan Nilai Pasar Wajar dari suatu Efek dalam portofolio Reksa Dana harus dilakukan sesuai dengan Peraturan BAPEPAM dan LK Nomor IV.C.2.

**1.25. OTORITAS JASA KEUANGAN ("OJK")**

OJK adalah lembaga yang independen dan bebas dari campur tangan pihak lain, yang mempunyai fungsi, tugas, dan wewenang pengaturan, pengawasan, pemeriksaan, dan penyidikan sebagaimana dimaksud dalam Undang-undang No. 4 Tahun 2023 tentang Pengembangan dan Penguatan Sektor Keuangan ("Undang-Undang OJK")

Sesuai Undang-Undang OJK, sejak tanggal 31 Desember 2012, fungsi, tugas dan wewenang pengaturan kegiatan jasa keuangan di sektor Pasar Modal beralih dari BAPEPAM dan LK ke OJK.

**1.26. PENAWARAN UMUM**

Penawaran Umum adalah kegiatan penawaran Unit Penyertaan SETIABUDI DANA PASAR UANG yang dilakukan oleh Manajer Investasi untuk menjual Unit Penyertaan kepada masyarakat berdasarkan tata cara yang diatur dalam Undang-undang Pasar Modal beserta peraturan pelaksanaannya dan Kontrak Investasi Kolektif.

**1.27. PENYEDIA JASA KEUANGAN DI SEKTOR PASAR MODAL**

Penyedia Jasa Keuangan di Sektor Pasar Modal adalah Perusahaan Efek yang melakukan kegiatan usaha sebagai Penjamin Emisi Efek, Perantara Pedagang Efek, dan/atau Manajer Investasi, serta Bank Umum yang menjalankan fungsi Kustodian. Dalam Prospektus ini istilah

Penyedia Jasa Keuangan sesuai konteksnya berarti Manajer Investasi dan Bank Kustodian dan/atau Agen Penjual Efek Reksa Dana yang ditunjuk oleh Manajer Investasi (jika ada).

**1.28. PERIODE PENGUMUMAN NILAI AKTIVA BERSIH (NAB)**

Periode Pengumuman Nilai Aktiva Bersih (NAB) adalah periode di mana Nilai Aktiva Bersih (NAB) SETIABUDI DANA PASAR UANG diumumkan kepada masyarakat melalui paling kurang satu surat kabar harian berbahasa Indonesia yang berperedaran nasional paling lambat pada Hari Bursa berikutnya

**1.29. PERNYATAAN PENDAFTARAN**

Pernyataan Pendaftaran adalah dokumen yang wajib disampaikan oleh Manajer Investasi kepada OJK dalam rangka Penawaran Umum Reksa Dana Berbentuk Kontrak Investasi Kolektif yang ditetapkan dalam Undang-undang Pasar Modal dan Peraturan Otoritas Jasa Keuangan Nomor 23/POJK.04/2016 tanggal 13 Juni 2016 tentang Reksa Dana Berbentuk Kontrak Investasi Kolektif

**1.30. POJK TENTANG LEMBAGA ALTERNATIF PENYELESAIAN SENGKETA DI SEKTOR JASA KEUANGAN**

POJK Tentang Lembaga Alternatif Penyelesaian Sengketa di Sektor Jasa Keuangan adalah Peraturan Otoritas Jasa Keuangan Nomor: 61/POJK.07/2020 tanggal 14 Desember 2020 tentang Lembaga Alternatif Penyelesaian Sengketa Sektor Jasa Keuangan, beserta penjelasannya, dan perubahan-perubahannya dan penggantinya yang mungkin ada dikemudian hari.

**1.31. POJK TENTANG PELAYANAN DAN PENYELESAIAN PENGADUAN KONSUMEN PADA PELAKU USAHA JASA KEUANGAN**

POJK Tentang Layanan Pengaduan Konsumen Di Sektor Jasa Keuangan adalah Peraturan Otoritas Jasa Keuangan Nomor 18/POJK.07/2018 tanggal 10 September 2018 tentang Layanan Pengaduan Konsumen di Sektor Jasa Keuangan beserta Surat Edaran Otoritas Jasa Keuangan Nomor 17/SEOJK.07/2018 tanggal 06 Desember 2018 tentang Layanan Pengaduan Konsumen Di Sektor Jasa Keuangan, berikut penjelasannya, dan perubahan-perubahannya dan pengantiannya yang mungkin ada di kemudian hari.

**1.32. POJK TENTANG PERLINDUNGAN KONSUMEN DAN MASYARAKAT DI SEKTOR JASA KEUANGAN**

POJK tentang Pelindungan Konsumen dan Masyarakat di Sektor Jasa Keuangan adalah Peraturan Otoritas Jasa Keuangan Nomor 22 Tahun 2023 tanggal 20 Desember 2023 tentang Pelindungan Konsumen dan Masyarakat di Sektor Jasa Keuangan, beserta penjelasannya, dan perubahan-perubahannya dan penggantinya yang mungkin ada di kemudian hari.

**1.33. POJK TENTANG PENERAPAN PROGRAM ANTI PENCUCIAN UANG, PENCEGAHAN PENDANAAN TERORISME, DAN PENCEGAHAN PENDANAAN PROLIFERASI SENJATA PEMUSNAH MASSAL DI SEKTOR JASA KEUANGAN**

POJK Tentang Penerapan Program Anti Pencucian Uang, Pencegahan Pendanaan Terorisme, Dan Pencegahan Pendanaan Proliferasi Senjata Pemusnah Massal Di Sektor Jasa Keuangan” adalah Peraturan Otoritas Jasa Keuangan Nomor 8 Tahun 2023 tanggal 14 Juni 2023 tentang Penerapan Program Anti Pencucian Uang, Pencegahan Pendanaan Terorisme, Dan Pencegahan Pendanaan Proliferasi Senjata Pemusnah Massal Di Sektor Jasa Keuangan,

beserta penjelasannya, dan perubahan-ubahannya dan penggantinya yang mungkin ada dikemudian hari.

**1.34. POJK TENTANG REKSA DANA BERBENTUK KONTRAK INVESTASI KOLEKTIF**

POJK Tentang Reksa Dana Berbentuk Kontrak Investasi Kolektif adalah Peraturan Otoritas Jasa Keuangan Nomor 23/POJK.04/2016 tanggal 13 Juni 2016 dan diundangkan oleh Menteri Hukum dan Hak Asasi Manusia Republik Indonesia pada tanggal 19 Juni 2016 tentang Reksa Dana Berbentuk Kontrak Investasi Kolektif *jis* Peraturan Otoritas Jasa Keuangan Nomor 2/POJK.04/2020 tanggal 8 Januari 2020 dan diundangkan oleh Menteri Hukum dan Hak Asasi Manusia Republik Indonesia pada tanggal 9 Januari 2020 tentang Perubahan Atas Peraturan Otoritas Jasa Keuangan Nomor 23/POJK.04/2016 tentang Reksa Dana Berbentuk Kontrak Investasi Kolektif dan Peraturan Otoritas Jasa Keuangan Nomor 4 Tahun 2023 tanggal 30 Maret 2023 tentang Perubahan Kedua Atas Peraturan Otoritas Jasa Keuangan Nomor 23/POJK.04/2016 tentang Reksa Dana Berbentuk Kontrak Investasi Kolektif dan perubahan-perubahannya dan pengantiannya yang mungkin ada di kemudian hari.

**1.35. PORTOFOLIO EFEK**

Portofolio Efek adalah kumpulan Efek yang merupakan kekayaan SETIABUDI DANA PASAR UANG

**1.36. PROGRAM APU, PPT DAN PPPSPM DI SEKTOR JASA KEUANGAN**

Program APU, PPT dan PPPSPM Di Sektor Jasa Keuangan adalah upaya pencegahan dan pemberantasan Tindak Pidana Pencucian Uang, Tindakan Pidana Pendanaan Terorisme dan Pendanaan Proliferasi Senjata Pemusnah Massal sebagaimana dimaksud di dalam POJK Tentang Penerapan Program Anti Pencucian Uang, Pencegahan Pendanaan Terorisme, Dan Pencegahan Pendanaan Proliferasi Senjata Pemusnah Massal Di Sektor Jasa Keuangan.

**1.37. PROSPEKTUS**

Prospektus adalah setiap pernyataan yang dicetak atau informasi tertulis yang digunakan untuk Penawaran Umum Reksa Dana dengan tujuan calon Pemegang Unit Penyertaan membeli Unit Penyertaan Reksa Dana, kecuali pernyataan atau informasi yang berdasarkan peraturan OJK yang dinyatakan bukan sebagai Prospektus sebagaimana diatur dalam Peraturan Otoritas Jasa Keuangan Nomor 25/POJK.04/2020 tanggal 22 April 2020 tentang Pedoman Bentuk dan Isi Prospektus Dalam Rangka Penawaran Umum Reksa Dana, beserta penjelasannya, dan perubahan-perubahannya dan penggantinya yang mungkin ada di kemudian hari.

**1.38. REKSA DANA**

Reksa Dana adalah wadah yang dipergunakan untuk menghimpun dana dari masyarakat pemodal untuk selanjutnya diinvestasikan dalam Portofolio Efek oleh Manajer Investasi. Sesuai Undang-undang Pasar Modal, Reksa Dana dapat berbentuk: (i) Perseroan Tertutup atau Terbuka; atau (ii) Kontrak Investasi Kolektif. Bentuk hukum Reksa Dana yang ditawarkan dalam Prospektus ini adalah Kontrak Investasi Kolektif.

**1.39. REKSA DANA SETIABUDI DANA PASAR UANG**

SETIABUDI DANA PASAR UANG adalah reksa dana terbuka berbentuk Kontrak Investasi Kolektif berdasarkan Undang-Undang Pasar Modal beserta pelaksanaannya di bidang reksa dana yang termaktub dalam akta Kontrak Investasi Kolektif REKSA DANA SETIABUDI DANA

PASAR UANG No. 08 tanggal 5 Desember 2016, dibuat di hadapan Leolin Jayayanti, S.H. M.Kn., notaris di Jakarta, yang dibuat oleh dan antara PT Setiabudi Investment Management sebagai Manajer Investasi dan PT Bank Central Asia Tbk sebagai Bank Kustodian..

#### **1.40. SURAT KONFIRMASI TRANSAKSI UNIT PENYERTAAN**

Surat Konfirmasi Transaksi Unit Penyertaan adalah surat konfirmasi yang mengkonfirmasi pelaksanaan perintah pembelian, penjualan kembali Unit Penyertaan dan/atau pengalihan investasi dari Pemegang Unit Penyertaan dan menunjukkan jumlah Unit Penyertaan yang dimiliki oleh Pemegang Unit Penyertaan serta berlaku sebagai bukti kepemilikan Unit Penyertaan SETIABUDI DANA PASAR UANG. Surat Konfirmasi Transaksi Unit Penyertaan disediakan oleh Bank Kustodian bagi Pemegang Unit Penyertaan melalui fasilitas AKSes yang disediakan oleh penyedia jasa Sistem Pengelolaan Investasi Terpadu (S-INVEST) paling lambat 7 (tujuh) Hari Bursa setelah:

- i. Formulir Pemesanan Pembelian Unit Penyertaan SETIABUDI DANA PASAR UANG dari Pemegang Unit Penyertaan telah lengkap dan diterima dengan baik oleh Manajer Investasi atau Agen Penjual Efek Reksa Dana yang ditunjuk oleh Manajer Investasi (jika ada) (*in complete application*) dan pembayaran untuk pembelian tersebut diterima dengan baik oleh Bank Kustodian (*in good fund*) dan Unit Penyertaan diterbitkan oleh Bank Kustodian sesuai ketentuan pemrosesan pembelian Unit Penyertaan yang ditetapkan dalam Prospektus ini;
- ii. Formulir Penjualan Kembali Unit Penyertaan SETIABUDI DANA PASAR UANG dari Pemegang Unit Penyertaan telah lengkap dan diterima dengan baik (*in complete application*) oleh Manajer Investasi atau Agen Penjual Efek Reksa Dana yang ditunjuk oleh Manajer Investasi (jika ada) sesuai ketentuan pemrosesan penjualan kembali Unit Penyertaan yang ditetapkan dalam Prospektus ini; dan
- iii. Formulir Pengalihan Investasi dalam SETIABUDI DANA PASAR UANG dari Pemegang Unit Penyertaan telah lengkap dan diterima dengan baik (*in complete application*) oleh Manajer Investasi atau Agen Penjual Efek Reksa Dana yang ditunjuk oleh Manajer Investasi (jika ada) sesuai ketentuan pemrosesan pengalihan investasi yang ditetapkan dalam Prospektus ini.

Manajer Investasi dan/atau Agen Penjual Efek Reksa Dana yang ditunjuk oleh Manajer Investasi (jika ada) wajib memastikan bahwa pihaknya telah memperoleh persetujuan Pemegang Unit Penyertaan SETIABUDI DANA PASAR UANG untuk menyampaikan Surat Konfirmasi Transaksi Unit Penyertaan melalui fasilitas yang disediakan oleh penyedia jasa Sistem Pengelolaan Investasi Terpadu (S-INVEST).

Dalam hal Pemegang Unit Penyertaan secara khusus melakukan permintaan Surat Konfirmasi Transaksi Unit Penyertaan secara tercetak, kepada Manajer Investasi atau Agen Penjual Efek Reksa Dana yang ditunjuk oleh Manajer Investasi, Surat Konfirmasi Transaksi Unit Penyertaan akan diproses sesuai dengan SEOJK tentang Tata Cara Penyampaian Surat atau Bukti Konfirmasi dan Laporan Berkala Reksa Dana secara Elektronik melalui Sistem Pengelolaan Investasi Terpadu, dengan tidak memberikan biaya tambahan bagi SETIABUDI DANA PASAR UANG.

#### **1.41. UNDANG-UNDANG PASAR MODAL**

Undang-undang Pasar Modal adalah Undang-undang Republik Indonesia Nomor 8 tahun 1995 tentang Pasar Modal tanggal 10 November 1995 sebagaimana diubah dengan Undang-Undang Nomor 4 tahun 2023 (dua ribu dua puluh tiga) tentang Pengembangan Dan Penguatan Sektor Keuangan.

#### **1.43. ACUAN KEPEMILIKAN SEKURITAS ("AKSes")**

Acuan Kepemilikan Sekuritas yang selanjutnya disebut "AKSes" adalah fasilitas Penyedia Sistem Pengelolaan Investasi Terpadu (S-INVEST) yang memuat antara lain informasi mengenai catatan kepemilikan Efek dan/atau dana yang tercatat di rekening Efek, rekening investasi dan/atau rekening dana nasabah dan/atau informasi lain terkait dengan Pasar Modal.

**BAB II**  
**KETERANGAN MENGENAI SETIABUDI DANA PASAR UANG**

**2.1. PEMBENTUKAN SETIABUDI DANA PASAR UANG**

SETIABUDI DANA PASAR UANG adalah Reksa Dana berbentuk Kontrak Investasi Kolektif sebagaimana termaktub dalam akta KONTRAK INVESTASI KOLEKTIF REKSA DANA SETIABUDI DANA PASAR UANG No. 08 tanggal 5 Desember 2016, dibuat dihadapan Leolin Jayayanti, S.H. M.Kn., notaris di Jakarta (selanjutnya disebut “Kontrak Investasi Kolektif SETIABUDI DANA PASAR UANG”), antara PT Setiabudi Investment Management sebagai Manajer Investasi dengan PT Bank Central Asia Tbk sebagai Bank Kustodian.

Akta KONTRAK INVESTASI KOLEKTIF REKSA DANA SETIABUDI DANA PASAR UANG terakhir kali diubah sebagaimana dinyatakan dalam Akta Nomor 33 tanggal 11 Mei 2023, dibuat dihadapan Rini Yulianti, Sarjana Hukum, Notaris di Kota Jakarta.

SETIABUDI DANA PASAR UANG telah mendapat surat pernyataan efektif dari OJK sesuai dengan Surat No. S-771/D.04/2016 tanggal 23 Desember 2016.

**2.2. PENAWARAN UMUM**

PT Setiabudi Investment Management sebagai Manajer Investasi melakukan Penawaran Umum atas Unit Penyertaan SETIABUDI DANA PASAR UANG secara terus menerus sampai dengan jumlah 1.000.000.000 (satu miliar) Unit Penyertaan.

Setiap Unit Penyertaan SETIABUDI DANA PASAR UANG ditawarkan dengan harga sama dengan Nilai Aktiva Bersih awal yaitu sebesar Rp 1.000,- (seribu Rupiah) pada hari pertama penawaran. Selanjutnya harga pembelian setiap Unit Penyertaan SETIABUDI DANA PASAR UANG ditetapkan berdasarkan Nilai Aktiva Bersih SETIABUDI DANA PASAR UANG pada akhir Hari Bursa yang bersangkutan.

**2.3. PENGELOLA SETIABUDI DANA PASAR UANG**

PT Setiabudi Investment Management sebagai Manajer Investasi didukung oleh tenaga profesional yang terdiri dari Komite Investasi dan Tim Pengelola Investasi.

**a. Komite Investasi**

Komite Investasi akan mengarahkan dan mengawasi Tim Pengelola Investasi dalam menjalankan kebijakan dan strategi investasi sehingga sesuai dengan tujuan investasi.

Komite Investasi SETIABUDI DANA PASAR UANG terdiri dari:

Ketua Komite : Yostinus Tomi Aryanto  
Anggota : Theodorus Marto Sutiono  
Anggota : Moerad Radjasa

Pengalaman dari masing-masing Komite Investasi adalah sebagai berikut:

**Yostinus Tomi Aryanto**, Komisaris Utama PT Setiabudi Investment Management. Beliau saat ini juga menjabat sebagai Kepala Divisi Pengembangan Bisnis Tempo Media Group, beliau pernah menjabat sebagai Wakil Direktur dan Sekretaris



Perusahaan PT TEMPO Inti Media Tbk (2017-2023), menjabat sebagai Direktur Utama sebagai Direktur Utama PT Tempo Kreasi Animasi (2017-2023).

Beliau lulus dari Perguruan Tinggi Universitas Indonesia (UI) Jurusan Ilmu Sosial dan Ilmu Politik (1995-2000) dan memperoleh gelar Strata I. beliau melanjutkan di Perguruan Tinggi Bina Nusantara Business School (Binus) Jurusan Strategic Management (2012-2014) dan memperoleh gelar Master.

**Theodorus Marto Sutiono**, Direktur Utama PT Setiabudi Investment Management. Beliau memiliki lebih dari dua puluh tahun pengalaman di industri keuangan dan aset management, termasuk pengalamannya di PT Maybank GMT Asset Management dan PT Mahanusa Investment Management. Beliau memiliki pengalaman yang luas dalam penelitian ekuitas dan keuangan perusahaan di PT Paramitra Alfa Sekuritas dan juga audit keuangan dan penilaian perusahaan di Prasetyo Utomo & Co, sebuah afiliasi dengan Arthur Andersen.

Beliau lulus dari Universitas Tarumanagara dengan gelar Sarjana Ekonomi Akuntansi dan memiliki izin perseorangan sebagai Wakil Manajer Investasi dari otoritas Pasar Modal berdasarkan Surat Keputusan Ketua Badan Pengawas Pasar Modal Nomor KEP-10/IP/WMI/1999 tanggal 12 Maret 1999 yang telah diperpanjang berdasarkan Keputusan Dewan Komisiner OJK Nomor KEP-407/PM.021/PJ-WMI/TTE/2024 tanggal 23 September 2024.

Moerad Radjasa, Anggota Komite Investasi PT Setiabudi Investment Management. Beliau memiliki pengalaman lebih dari tiga puluh tahun di industri pasar modal, termasuk pengalamannya di PT Binaartha Parama, PT Nusantara Capital Securities, PT Investindo Nusantara Sekuritas, PT Bahana Securities, PT Sigma Batara, PT Sierad Securities, dan PT Aperi.

Beliau lulus dari Universitas Nasional dengan gelar Sarjana Sains di bidang Ilmu Biologi. Beliau juga merupakan Wakil Perantara Pedagang Efek berlisensi OJK.

#### **b. Tim Pengelola Investasi**

Tim Pengelola Investasi bertugas sebagai pelaksana harian atas kebijaksanaan, strategi, dan eksekusi investasi yang telah diformulasikan bersama dengan Komite Investasi.

Tim Pengelola Investasi SETIABUDI DANA PASAR UANG terdiri dari:

Ketua Tim : Ang Octavius Kevin Angga  
Anggota : Okie Setya Ardiastama

**Ang Octavius Kevin Angga**, Manajer Investasi & Research Analyst PT Setiabudi Investment Management dan merupakan Ketua Tim Pengelola Investasi. Kevin memiliki lebih dari lima tahun pengalaman di bidang keuangan dan Audit. Kevin sebelumnya bekerja di KPMG Siddharta Widjaja & Rekan.

Kevin lulus dari Curtin University Singapore dengan gelar Bachelor of Commerce - Accounting and Finance With Distinction. Kevin memegang izin perseorangan sebagai Wakil Manajer Investasi dari otoritas Pasar Modal berdasarkan Surat Keputusan Dewan Komisiner Otoritas Jasa Keuangan Nomor Kep-327/PM.021/PJ-WMI/TTE/2024 tanggal 7 Agustus 2024

**Okie Setya Ardiastama**, Manajer Investasi & Research Analyst PT Setiabudi Investment Management dan merupakan Anggota Tim Pengelola Investasi. Okie memiliki lebih dari 8 tahun pengalaman di bidang investasi dan pasar modal. Sebelumnya Okie bekerja di Capital Life Indonesia, Pilarmas Investindo Sekuritas dan Mandiri Sekuritas.

Okie lulus dari Universitas Borobudur dengan gelar Sarjana Ekonomi dan terfokus pada studi Manajemen Keuangan. Okie memiliki sertifikat professional Certification of Securities Analyst dari BNSP dan izin perseorangan sebagai Wakil Manajer Investasi dari otoritas Pasar Modal berdasarkan Surat Keputusan Dewan Komisiner OJK Nomor KEP-305/PM.211/PJ-WMI/2021 tanggal 10 November 2021.

### **BAB III** **MANAJER INVESTASI**

#### **3.1. KETERANGAN SINGKAT TENTANG MANAJER INVESTASI**

PT Setiabudi Investment Management didirikan berdasarkan Akta Pendirian No.2 tanggal 12 Mei 2016 yang dibuat di hadapan Sintya Liana Sofyan, S.H., M.Kn., Notaris di Bekasi, dan telah disahkan oleh Menteri Kehakiman dan Hak Asasi Manusia Republik Indonesia dengan Surat Keputusan No. AHU 0023790.AH.01.01. Tahun.2016 tanggal 13 Mei 2016, dan telah terdaftar dalam Daftar Perseroan No. AHU 0059429.AH.01.01. Tahun.2016 tanggal 13 Mei 2016.

Anggaran dasar PT Setiabudi Investment Management terakhir kali diubah sebagaimana dinyatakan dalam Akta Nomor 8 tanggal 20 Juni 2023, dibuat dihadapan SINTYA LIANA SOFYAN, Sarjana Hukum, Magister Kenotariatan, Notaris di Kota Bekasi, yang telah diterima dan dicatatkan didalam Sistem Administrasi Badan Hukum berdasarkan Surat Kementerian Hukum dan Hak Asasi Manusia Nomor Nomor AHU-AH.01.09-0130623 tanggal 21 Juni 2023.

Pemegang saham PT Setiabudi Investment Management saat ini adalah sebagai berikut:

PT GMT Kapital Asia : 24.750 lembar (99.00%)  
Rachmat Saptaman : 250 lembar (1.00%)

Susunan anggota Direksi dan Dewan Komisaris PT Setiabudi Investment Management pada saat Prospektus ini diterbitkan adalah sebagai berikut:

##### **Direksi**

Direktur Utama : Theodorus Marto Sutiono  
Direktur : Oey Yusy Widjaja

##### **Dewan Komisaris**

Komisaris Utama : Yostinus Tomi Aryanto  
Komisaris Independen : Ronny Alexander Waliry

#### **3.2. PENGALAMAN MANAJER INVESTASI**

PT Setiabudi Investment Management adalah perusahaan manajemen investasi yang dikelola secara profesional, sehingga semua keahlian dan kemampuan pengelolaan investasi akan diarahkan untuk kepentingan nasabah.

Dengan pengalaman yang dimiliki oleh manajemen dan tim PT Setiabudi Investment Management, memungkinkan kami untuk dapat mengidentifikasi peluang investasi dan memberikan pelayanan terbaik kepada para nasabah.

PT Setiabudi Investment Management sampai akhir Januari 2025 telah memiliki dana kelolaan sebesar Rp 2,8 triliun (dua koma delapan triliun Rupiah).

#### **3.3. PIHAK YANG TERAFILIASI DENGAN MANAJER INVESTASI**

Pihak-pihak yang terafiliasi dengan PT Setiabudi Investment Management adalah:

- PT Binaartha Sekuritas

## **BAB IV**

### **BANK KUSTODIAN**

#### **4.1. KETERANGAN SINGKAT MENGENAI BANK KUSTODIAN**

Bank Kustodian ini bernama “PT Bank Central Asia Tbk” yang pada saat didirikan bernama “N.V. Perseroan Dagang dan Industrie Semarang Knitting Factory” berdasarkan Akta Nomor 38 tanggal 10 Agustus 1955 dibuat di hadapan Raden Mas Soeprapto, wakil Notaris di Semarang, dan telah mendapatkan pengesahan dari Menteri Kehakiman Republik Indonesia dengan penetapan Nomor J.A. 5/89/19 tanggal 10 Oktober 1955 dan telah didaftarkan dalam buku register di Kepaniteraan Pengadilan Negeri Semarang Nomor 390 tanggal 21 Oktober 1955 serta dimuat dalam Berita Negara Republik Indonesia Nomor 62 tanggal 3 Agustus 1956 Tambahan Berita Negara Republik Indonesia Nomor 595. Anggaran Dasar PT Bank Central Asia Tbk telah beberapa kali mengalami perubahan, dan perubahan serta pernyataan kembali terhadap seluruh anggaran dasarnya sebagaimana ternyata dalam akta tertanggal 24 Agustus 2020 Nomor 145, dibuat dihadapan Christina Dwi Utami, Sarjana Hukum, Magister Humaniora, Magister Kenotariatan, Notaris di Kota Administrasi Jakarta Barat, yang pemberitahuan perubahan anggaran dasarnya telah diterima dan dicatat di dalam Sistem Administrasi Badan Hukum Kementerian Hukum dan Hak Asasi Manusia Republik Indonesia sesuai dengan suratnya tertanggal 8 September 2020 Nomor AHU-AH.01.03-0383825 dan perubahan anggaran dasar terakhir sebagaimana ternyata dalam akta tertanggal 27 September 2021 Nomor 218, dibuat dihadapan Christina Dwi Utami, Sarjana Hukum, Magister Humaniora, Magister Kenotariatan, Notaris di Kota Administrasi Jakarta Barat, yang pemberitahuan perubahan anggaran dasarnya telah diterima dan dicatat di dalam Sistem Administrasi Badan Hukum Kementerian Hukum dan Hak Asasi Manusia Republik Indonesia sesuai dengan suratnya tertanggal 27 September 2021 Nomor AHU-AH.01.03-0453543.

PT Bank Central Asia Tbk memperoleh persetujuan sebagai Bank Kustodian di bidang pasar modal berdasarkan Surat Keputusan Ketua Badan Pengawas Pasar Modal Nomor : KEP-148/PM/1991 tanggal 13 November 1991 tentang Persetujuan Sebagai Tempat Penitipan Harta di Pasar Modal kepada PT Bank Central Asia.

#### **4.2. PENGALAMAN BANK KUSTODIAN**

PT Bank Central Asia Tbk, memperoleh persetujuan sebagai Bank Kustodian pada tanggal 13 November 1991. PT Bank Central Asia selaku Bank Kustodian telah memberikan berbagai pelayanan kepada depositor, baik lokal maupun luar negeri. Pelayanan yang telah diberikan oleh PT Bank Central Asia Tbk selaku Bank Kustodian berupa penitipan atas saham, obligasi, warrant, hak memesan efek terlebih dahulu, Sertifikat Bank Indonesia (SBI), Surat Utang Negara (SUN), bilyet deposito, dan surat pengakuan utang.

Untuk memenuhi kebutuhan transaksi SBI dan SUN, PT Bank Central Asia Tbk selaku Bank Kustodian telah memperoleh izin dari Bank Indonesia sebagai Sub Registry untuk penatausahaan SUN dengan keputusan Bank Indonesia No. 2/277/DPM tanggal 12 September 2000. BCA Kustodian juga sudah menjadi Sub Registry untuk penatausahaan SBI sejak November 2002 sesuai dengan surat keputusan Bank Indonesia No. 4/510/DPM pada tanggal 19 November 2002.

#### **4.3. PIHAK YANG TERAFILIASI DENGAN BANK KUSTODIAN**

PT Bank Central Asia, Tbk. sebagai Bank Kustodian, tidak terafiliasi dengan PT Setiabudi Investment Management selaku Manajer Investasi SETIABUDI DANA PASAR UANG.

Pihak-pihak yang merupakan anak perusahaan dari PT Bank Central Asia, Tbk. sebagai Bank Kustodian adalah:

1. PT BCA Finance
2. BCA Finance Limited
3. PT Bank BCA Syariah
4. PT BCA Sekuritas
5. PT Asuransi Umum BCA
6. PT Central Capital Ventura
7. PT Asuransi Jiwa BCA
8. PT Bank Digital BCA

**BAB V**  
**TUJUAN INVESTASI, KEBIJAKAN INVESTASI, PEMBATAAN INVESTASI,**  
**DAN KEBIJAKAN PEMBAGIAN HASIL INVESTASI**

Dengan memperhatikan peraturan perundangan yang berlaku, dan ketentuan-ketentuan lain dalam Kontrak Investasi Kolektif SETIABUDI DANA PASAR UANG, maka Tujuan Investasi, Kebijakan Investasi, Pembatasan Investasi, dan Kebijakan Pembagian Hasil Investasi SETIABUDI DANA PASAR UANG adalah sebagai berikut:

**5.1. TUJUAN INVESTASI**

SETIABUDI DANA PASAR UANG bertujuan untuk memperoleh pendapatan yang optimal dengan berusaha mempertahankan nilai investasi awal dan memberikan tingkat likuiditas yang tinggi guna memenuhi kebutuhan dana tunai dalam waktu singkat.

**5.2. KEBIJAKAN INVESTASI**

SETIABUDI DANA PASAR UANG akan melakukan investasi dengan komposisi portofolio investasi 100% (seratus persen) dari Nilai Aktiva Bersih pada instrument pasar uang dalam negeri dan/atau Efek Bersifat Utang yang diterbitkan oleh Pemerintah Republik Indonesia dan/atau korporasi dengan jangka waktu tidak lebih dari 1 (satu) tahun dan/atau sisa jatuh temponya tidak lebih dari 1 (satu) tahun yang telah ditawarkan melalui Penawaran Umum dan/atau diperdagangkan di Bursa Efek baik di dalam maupun di luar negeri dan/atau deposito sesuai peraturan perundang-undangan yang berlaku di Indonesia.

Dalam hal berinvestasi pada Efek luar negeri, paling banyak 15% (lima belas persen) dari Nilai Aktiva Bersih SETIABUDI DANA PASAR UANG diinvestasikan pada Efek yang diperdagangkan di Bursa Efek luar negeri yang informasinya dapat diakses dari Indonesia melalui media massa atau situs web. Manajer Investasi wajib memastikan kegiatan investasi SETIABUDI DANA PASAR UANG pada Efek luar negeri tidak akan bertentangan dengan ketentuan hukum dan perundang-undangan yang berlaku di Indonesia serta hukum Negara yang mendasari penerbitan Efek luar negeri tersebut.

Manajer Investasi akan selalu menyesuaikan kebijakan investasi di atas dengan Peraturan yang berlaku dari OJK dan kebijakan yang dikeluarkan oleh OJK.

Manajer Investasi dapat mengalokasikan kekayaan SETIABUDI DANA PASAR UANG pada kas dan/atau setara kas hanya dalam rangka pengelolaan risiko investasi portofolio yang bersifat sementara, penyelesaian transaksi Efek, pemenuhan kewajiban pembayaran kepada Pemegang Unit Penyertaan dan biaya-biaya SETIABUDI DANA PASAR UANG berdasarkan Kontrak Investasi Kolektif SETIABUDI DANA PASAR UANG.

Dalam hal berinvestasi pada Efek luar negeri, paling banyak 15% (lima belas persen) dari Nilai Aktiva Bersih SETIABUDI DANA PASAR UANG diinvestasikan pada Efek yang diperdagangkan di Bursa Efek luar negeri yang informasinya dapat diakses dari Indonesia melalui media massa atau situs web. Manajer Investasi wajib memastikan kegiatan investasi SETIABUDI DANA PASAR UANG pada Efek luar negeri tidak akan bertentangan dengan ketentuan hukum dan perundang-undangan yang berlaku di Indonesia serta hukum Negara yang mendasari penerbitan Efek luar negeri tersebut

Kebijakan investasi sebagaimana disebutkan di atas wajib telah dipenuhi oleh Manajer Investasi paling lambat 150 (seratus lima puluh) Hari Bursa setelah efektifnya pernyataan pendaftaran SETIABUDI DANA PASAR UANG.

Manajer Investasi dilarang melakukan perubahan atas kebijakan investasi SETIABUDI DANA PASAR UANG tersebut di atas, kecuali dalam rangka:

- a. Penyesuaian terhadap peraturan baru dan/atau perubahan terhadap peraturan perundang-undangan; dan/atau
- b. Penyesuaian terhadap kondisi tertentu yang ditetapkan oleh OJK.

### 5.3. PEMBATASAN INVESTASI

Sesuai dengan POJK Tentang Reksa Dana Berbentuk Kontrak Investasi Kolektif *junctis* POJK Tentang Pedoman Pengelolaan Reksa Dana Terproteksi, Reksa Dana Dengan Penjaminan dan Reksa Dana Indeks dan POJK Tentang Pedoman Perilaku Manajer Investasi, dalam melaksanakan pengelolaan SETIABUDI DANA PASAR UANG, Manajer Investasi dilarang melakukan tindakan yang dapat menyebabkan SETIABUDI DANA PASAR UANG:

- (i) Memiliki Efek yang diperdagangkan di Bursa Efek luar negeri yang informasinya tidak dapat diakses dari Indonesia melalui media massa atau situs web;
- (ii) Memiliki Efek yang diterbitkan oleh 1 (satu) perusahaan berbadan hukum Indonesia atau berbadan hukum asing yang diperdagangkan di Bursa Efek luar negeri lebih dari 5% (lima persen) dari modal disetor perusahaan dimaksud atau lebih dari 10% (sepuluh persen) dari Nilai Aktiva Bersih SETIABUDI DANA PASAR UANG pada setiap saat;
- (iii) Memiliki Efek bersifat Ekuitas yang diterbitkan oleh perusahaan yang telah mencatatkan Efek-nya pada Bursa Efek di Indonesia lebih dari 5% (lima persen) dari modal disetor perusahaan dimaksud;
- (iv) Memiliki Efek yang diterbitkan oleh 1 (satu) Pihak lebih dari 10% (sepuluh persen) dari Nilai Aktiva Bersih Reksa Dana pada setiap saat, kecuali;
  - a. Sertifikat Bank Indonesia;
  - b. Efek yang diterbitkan dan/atau dijamin oleh Pemerintah Republik Indonesia; dan/atau
  - d. Efek yang diterbitkan oleh lembaga keuangan internasional dimana Pemerintah Republik Indonesia menjadi salah satu anggotanya.
- (v) Memiliki Efek derivatif:
  - a. Yang ditransaksikan di luar Bursa Efek dengan 1 (satu) pihak Lembaga Jasa Keuangan sebagaimana dimaksud dalam Pasal 5 ayat (3) huruf a angka 2 Peraturan Otoritas Jasa Keuangan tentang Reksa Dana Berbentuk Kontrak Investasi Kolektif dengan nilai eksposur lebih dari 10% (sepuluh persen) dari Nilai Aktiva Bersih Reksa Dana pada setiap saat; dan
  - b. Dengan nilai eksposur global bersih lebih dari 20% (dua puluh persen) dari Nilai Aktiva Bersih SETIABUDI DANA PASAR UANG pada setiap saat;
- (vi) Memiliki Efek Beragun Aset yang ditawarkan melalui Penawaran Umum lebih dari 20% (dua puluh persen) dari Nilai Aktiva Bersih Reksa Dana pada setiap saat dengan ketentuan setiap seri Efek Beragun Aset tidak lebih dari 10% (sepuluh persen) dari Nilai Aktiva Bersih Reksa Dana pada setiap saat;
- (vi) Memiliki Efek Bersifat Utang, Efek Syariah berpendapatan tetap, Efek Beragun Aset, dan/atau Unit Penyertaan Dana Investasi Real Estat yang ditawarkan tidak melalui Penawaran Umum yang diterbitkan oleh 1 (satu) Pihak lebih dari 5% (lima persen) dari Nilai Aktiva Bersih Reksa Dana pada setiap saat atau secara keseluruhan lebih dari 15% (lima belas persen) dari Nilai Aktiva Bersih Reksa Dana pada setiap saat, kecuali yang diterbitkan oleh Pemerintah Republik Indonesia dan/atau Pemerintah Daerah;
- (viii) Memiliki Unit Penyertaan suatu Dana Investasi Real Estat berbentuk Kontrak Investasi Kolektif yang ditawarkan melalui Penawaran Umum lebih dari 20% (dua puluh persen) dari Nilai Aktiva Bersih SETIABUDI DANA PASAR UANG pada setiap

- saat dengan ketentuan setiap Dana Investasi Real Estat tidak lebih dari 10% (sepuluh persen) dari Nilai Aktiva Bersih SETIABUDI DANA PASAR UANG pada setiap saat;
- (ix) Memiliki Unit Penyertaan Dana Investasi Real Estat berbentuk Kontrak Investasi Kolektif, jika Dana Investasi Real Estat berbentuk Kontrak Investasi Kolektif tersebut dan Reksa Dana berbentuk Kontrak Investasi Kolektif dikelola oleh Manajer Investasi yang sama;
  - (x) Memiliki Portofolio Efek berupa Efek yang diterbitkan oleh Pihak yang terafiliasi dengan Manajer Investasi lebih dari 20% (dua puluh persen) dari Nilai Aktiva Bersih Reksa Dana pada setiap saat, kecuali hubungan Afiliasi yang terjadi karena kepemilikan atau penyertaan modal Pemerintah Republik Indonesia;
  - (xi) Memiliki Efek yang diterbitkan oleh Pemegang Unit Penyertaan dan/atau Pihak terafiliasi dari Pemegang Unit Penyertaan berdasarkan komitmen yang telah disepakati oleh Manajer Investasi dengan pemegang Unit Penyertaan dan/atau Pihak terafiliasi dari Pemegang Unit Penyertaan;
  - (xii) Membeli Efek dari calon atau Pemegang Unit Penyertaan dan/atau Pihak terafiliasi dari calon atau Pemegang Unit Penyertaan;
  - (xiii) Terlibat dalam kegiatan selain dari investasi, investasi kembali, atau perdagangan Efek sebagaimana dimaksud dalam POJK Tentang Reksa Dana Berbentuk Kontrak Investasi Kolektif;
  - (xiv) Terlibat dalam penjualan Efek yang belum dimiliki (*short sale*);
  - (xv) Terlibat dalam transaksi marjin;
  - (xvi) Menerima pinjaman secara langsung termasuk melakukan penerbitan obligasi atau Efek Bersifat Utang lainnya, kecuali pinjaman jangka pendek dengan jangka waktu paling lama 1 (satu) bulan dalam rangka pemenuhan transaksi pembelian kembali dan/atau pelunasan paling banyak 10% (sepuluh persen) dari nilai portofolio Reksa Dana pada saat terjadinya pinjaman;
  - (xvii) Memberikan pinjaman secara langsung, kecuali pembelian obligasi, Efek Bersifat Utang lainnya, dan/atau penyimpanan dana di bank;
  - (xviii) Membeli Efek yang sedang ditawarkan dalam Penawaran Umum, jika Penjamin Emisi Efek dari Penawaran Umum tersebut adalah Perusahaan Efek yang merupakan Manajer Investasi itu sendiri atau Afiliasi dari Manajer Investasi tersebut, kecuali:
    - a. Efek Bersifat Utang yang ditawarkan mendapat peringkat layak investasi; dan/atau
    - b. Terjadi kelebihan permintaan beli dari Efek yang ditawarkan.
 Larangan membeli Efek yang sedang ditawarkan dalam Penawaran Umum dari Afiliasi Manajer Investasi tersebut tidak berlaku jika hubungan Afiliasi tersebut terjadi karena kepemilikan atau penyertaan modal Pemerintah Republik Indonesia;
  - (xix) Terlibat dalam transaksi bersama atau kontrak bagi hasil dengan Manajer Investasi itu sendiri atau Afiliasi dari Manajer Investasi dimaksud;
  - (xx) Membeli Efek Beragun Aset, jika:
    - a. Efek Beragun Aset tersebut dan Reksa Dana berbentuk Kontrak Investasi Kolektif dimaksud dikelola oleh Manajer Investasi yang sama; dan/atau
    - b. Manajer Investasi Reksa Dana berbentuk Kontrak Investasi Kolektif terafiliasi dengan kreditur awal Efek Beragun Aset, kecuali hubungan Afiliasi tersebut terjadi karena kepemilikan atau penyertaan modal Pemerintah; dan
  - (xxi) Terlibat dalam transaksi penjualan Efek dengan janji membeli kembali dan pembelian Efek dengan janji menjual kembali.
  - (xxii) Mengarahkan transaksi Efek untuk keuntungan :
    - 1) Manajer Investasi;
    - 2) Pihak terafiliasi dengan Manajer Investasi; atau
    - 3) Produk Investasi lainnya.
  - (xxiii) Melakukukan transaksi dan/atau terlibat perdagangan atas Efek yang illegal
  - (xxiv) Terlibat dalam transaksi Efek dengan fasilitas pendanaan perusahaan Efek yang mengakibatkan utang piutang antara SETIABUDI DANA PASAR UANG, Manajer

Investasi, dan perusahaan efek.

Pembatasan investasi tersebut di atas didasarkan pada peraturan yang berlaku saat Prospektus ini dibuat, yang mana dapat berubah sewaktu-waktu sesuai dengan kebijakan yang ditetapkan oleh Pemerintah di bidang Pasar Modal dan surat persetujuan lain yang dikeluarkan oleh OJK berkaitan dengan pengelolaan Reksa Dana Berbentuk Kontrak Investasi Kolektif. Pembatasan investasi tersebut di atas merupakan kutipan dari peraturan yang berlaku.

Dalam hal Manajer Investasi bermaksud membeli Efek yang diperdagangkan di Bursa Efek luar negeri, pelaksanaan pembelian Efek tersebut baru dapat dilaksanakan setelah tercapainya kesepakatan mengenai tata cara pembelian, penjualan, penyimpanan, pencatatan dan hal-hal lain sehubungan dengan pembelian Efek tersebut antara Manajer Investasi dan Bank Kustodian.

#### **5.4. KEBIJAKAN PEMBAGIAN HASIL INVESTASI**

Setiap hasil investasi yang diperoleh SETIABUDI DANA PASAR UANG dari dana yang diinvestasikan (jika ada) akan dibukukan ke dalam SETIABUDI DANA PASAR UANG sehingga selanjutnya akan meningkatkan Nilai Aktiva Bersih SETIABUDI DANA PASAR UANG.

Pemegang Unit Penyertaan yang ingin menikmati hasil investasi dapat melakukan penjualan kembali Unit Penyertaan.



**BAB VI**  
**METODE PENGHITUNGAN NILAI PASAR WAJAR DARI EFEK DALAM**  
**PORTOFOLIO SETIABUDI DANA PASAR UANG**

Metode penghitungan Nilai Pasar Wajar Efek dalam portofolio SETIABUDI INDEKS INFOBANK15 yang digunakan oleh Manajer Investasi adalah sesuai dengan Peraturan BAPEPAM & LK Nomor IV.C.2 dan POJK Tentang Reksa Dana Berbentuk Kontrak Investasi Kolektif, memuat antara lain ketentuan sebagai berikut:

1. Nilai Pasar Wajar dari Efek dalam portofolio Reksa Dana wajib dihitung dan disampaikan oleh Manajer Investasi kepada Bank Kustodian paling lambat pukul 17.00 WIB (tujuh belas Waktu Indonesia Barat) setiap Hari Bursa, dengan ketentuan sebagai berikut:
  - a. Penghitungan Nilai Pasar Wajar dari Efek yang aktif diperdagangkan di Bursa Efek menggunakan informasi harga perdagangan terakhir atas Efek tersebut di Bursa Efek;
  - b. Penghitungan Nilai Pasar Wajar dari:
    - 1) Efek yang diperdagangkan di luar Bursa Efek (*over the counter*);
    - 2) Efek yang tidak aktif diperdagangkan di Bursa Efek;
    - 3) Efek yang diperdagangkan dalam denominasi mata uang asing;
    - 4) Instrumen pasar uang dalam negeri, sebagaimana dimaksud dalam POJK Tentang Reksa Dana Berbentuk Kontrak Investasi Kolektif;
    - 5) Efek lain yang transaksinya wajib dilaporkan kepada Penerima Laporan Transaksi Efek sebagaimana dimaksud dalam Peraturan Otoritas Jasa Keuangan Nomor 22/POJK.04/2017 tanggal 21 Juni 2017 tentang Pelaporan Transaksi Efek;
    - 6) Efek lain yang berdasarkan Keputusan Otoritas Jasa Keuangan dapat menjadi Portofolio Efek Reksa Dana; dan/atau
    - 7) Efek dari perusahaan yang dinyatakan pailit atau kemungkinan besar akan pailit, atau gagal membayar pokok utang atau bunga dari Efek tersebut, menggunakan harga pasar wajar yang ditetapkan oleh LPHE sebagai harga acuan bagi Manajer Investasi.
  - c. Dalam hal harga perdagangan terakhir Efek di Bursa Efek tidak mencerminkan Nilai Pasar Wajar pada saat itu, penghitungan Nilai Pasar Wajar dari Efek tersebut menggunakan harga pasar wajar yang ditetapkan oleh LPHE sebagai harga acuan bagi Manajer Investasi.
  - d. Dalam hal LPHE tidak mengeluarkan harga pasar wajar terhadap Efek sebagaimana dimaksud dalam angka 2 huruf b butir 1) sampai dengan butir 6), dan angka 2 huruf c dari Peraturan BAPEPAM dan LK No. IV.C.2 ini, Manajer Investasi wajib menentukan Nilai Pasar Wajar dari Efek dengan itikad baik dan penuh tanggung jawab berdasarkan metode yang menggunakan asas konservatif dan diterapkan secara konsisten, dengan mempertimbangkan antara lain:
    - 2) Harga perdagangan sebelumnya;
    - 3) Harga perbandingan Efek sejenis; dan/atau
    - 4) Kondisi fundamental dari penerbit Efek.
  - e. Dalam hal LPHE tidak mengeluarkan harga pasar wajar terhadap Efek dari perusahaan yang dinyatakan pailit atau kemungkinan besar akan pailit, atau gagal membayar pokok utang atau bunga dari Efek tersebut, sebagaimana dimaksud pada angka 2 huruf b butir 7) dari Peraturan BAPEPAM dan LK No. IV.C.2 ini, Manajer Investasi wajib menghitung Nilai Pasar Wajar dari Efek dengan itikad baik dan penuh tanggung jawab berdasarkan metode yang menggunakan asas konservatif dan diterapkan secara konsisten dengan mempertimbangkan:
    - 1) harga perdagangan terakhir Efek tersebut;
    - 2) kecenderungan harga Efek tersebut;
    - 3) tingkat bunga umum sejak perdagangan terakhir (jika berupa Efek Bersifat Utang);
    - 4) informasi material yang diumumkan mengenai Efek tersebut sejak perdagangan terakhir;

- 5) perkiraan rasio pendapatan harga (*price earning ratio*), dibandingkan dengan rasio pendapatan harga untuk Efek sejenis (jika berupa saham);
  - 6) tingkat bunga pasar dari Efek sejenis pada saat tahun berjalan dengan peringkat kredit sejenis (jika berupa Efek Bersifat Utang); dan
  - 7) harga pasar terakhir dari Efek yang mendasari (jika berupa derivatif atas Efek).
- f. Dalam hal Manajer Investasi menganggap bahwa harga pasar wajar yang ditetapkan LPHE tidak mencerminkan Nilai Pasar Wajar dari Efek dalam portofolio Reksa Dana yang wajib dibubarkan karena:
- 1) diperintahkan oleh OJK sesuai peraturan perundang-undangan di bidang Pasar Modal; dan/atau
  - 2) Berdasarkan POJK Tentang Reksa Dana Berbentuk KIK total Nilai Aktiva Bersih kurang dari Rp. 10.000.000.000,00 (sepuluh miliar rupiah) selama 120 (seratus dua puluh) Hari Bursa secara berturut-turut,
- Manajer Investasi dapat menghitung sendiri Nilai Pasar Wajar dari Efek tersebut dengan itikad baik dan penuh tanggung jawab berdasarkan metode yang menggunakan asas konservatif dan diterapkan secara konsisten.
- g. Nilai Pasar Wajar dari Efek dalam portofolio Reksa Dana yang diperdagangkan dalam denominasi mata uang yang berbeda dengan denominasi mata uang Reksa Dana tersebut, wajib dihitung dengan menggunakan kurs tengah Bank Indonesia.
2. Penghitungan Nilai Aktiva Bersih Reksa Dana, wajib menggunakan Nilai Pasar Wajar dari Efek yang ditentukan oleh Manajer Investasi.
  3. Nilai Aktiva Bersih per saham atau Unit Penyertaan dihitung berdasarkan Nilai Aktiva Bersih pada akhir Hari Bursa yang bersangkutan, setelah penyelesaian pembukuan Reksa Dana dilaksanakan, tetapi tanpa memperhitungkan peningkatan atau penurunan kekayaan Reksa Dana karena permohonan pembelian dan/atau pelunasan yang diterima oleh Bank Kustodian pada hari yang sama.
- \*) LPHE (Lembaga Penilaian Harga Efek) adalah Pihak yang telah memperoleh izin usaha dari BAPEPAM dan LK untuk melakukan penilaian harga Efek dalam rangka menetapkan harga pasar wajar, sebagaimana dimaksud dalam Peraturan Nomor V.C.3 yang merupakan Lampiran Keputusan Ketua BAPEPAM dan LK Nomor Kep-183/BL/2009 tanggal 30 Juni 2009 tentang Lembaga Penilaian Harga Efek.

Manajer Investasi dan Bank Kustodian akan memenuhi ketentuan dalam Peraturan BAPEPAM dan LK Nomor IV.C.2 dan POJK Tentang Reksa Dana Berbentuk Kontrak Investasi Kolektif tersebut di atas, dengan tetap memperhatikan peraturan, kebijakan dan persetujuan OJK yang mungkin dikeluarkan atau diperoleh kemudian setelah dibuatnya Prospektus ini.

## **BAB VII** **PERPAJAKAN**

Berdasarkan Peraturan Perpajakan yang berlaku, penerapan Pajak Penghasilan (PPh) atas pendapatan Reksa Dana yang berbentuk Kontrak Investasi Kolektif, adalah sebagai berikut:

	Uraian	Perlakuan PPh	Dasar Hukum
A.	Penghasilan Reksa Dana yang berasal dari :		
	a. Pembagian uang tunai ( <i>dividen</i> )	Bukan Objek Pajak*	Pasal 4 (3) huruf f angka 1 butir b) UU PPh dan Pasal 9 PP No. 55 Tahun 2022.
	b. Bunga Obligasi	PPh Final**	Pasal 4 (2) & Pasal 17 (7) UU PPh dan Pasal 2 PP No.91 Tahun 2021
	c. <i>Capital gain</i> /Diskonto Obligasi	PPh Final**	Pasal 4 (2) & Pasal 17 (7) UU PPh dan Pasal 2 PP No.91 Tahun 2021
	d. Bunga Deposito dan Diskonto Sertifikat Bank Indonesia	PPh Final (20%)	Pasal 4 (2) huruf a UU PPH, Pasal 2 PP Nomor 131 Tahun 2000 Pasal 3 Keputusan Menteri Keuangan R.I. Nomor 51/KMK.04/2001
	e. Penjualan Saham di Bursa ( <i>Sales Tax</i> )	PPh Final (0,1%)	PP Nomor 41 tahun 1994 jo. Pasal 1 PP Nomor 14 tahun 1997
	f. <i>Commercial Paper</i> dan Surat Utang lainnya	PPh tarif umum	Pasal 4 (1) UU PPh
B.	Bagian Laba yang diterima oleh Pemegang Unit Penyertaan Kontrak Investasi Kolektif	Bukan Objek PPh	Pasal 4 (3) huruf i UU PPh

\* Merujuk pada:

- Rujukan kepada Undang-Undang Republik Indonesia No. 7 Tahun 1983 tentang Pajak Penghasilan sebagaimana yang terakhir diubah dengan Pasal 3 Undang-Undang Republik Indonesia No. 7 Tahun 2021 tentang Harmonisasi Peraturan Perpajakan ("Undang-Undang PPh");

- Pasal 4 ayat (3) huruf f angka 1 butir b) Undang-Undang Republik Indonesia No. 7 Tahun 1983 tentang Pajak Penghasilan sebagaimana yang terakhir diubah dengan Pasal 3 Undang-Undang Republik Indonesia No. 7 Tahun 2021 tentang Harmonisasi Peraturan Perpajakan, *dividen* yang berasal dari dalam negeri yang diterima atau diperoleh Wajib Pajak badan dalam negeri dikecualikan dari objek pajak;

- Pasal 9 PP No. 55 Tahun 2022 tentang Penyesuaian Peraturan di Bidang Pajak Penghasilan, pengecualian penghasilan berupa *dividen* dari objek Pajak Penghasilan sebagaimana dimaksud dalam Pasal 4 ayat (3) huruf f angka 1 Undang-Undang PPh berlaku untuk *dividen* yang diterima atau diperoleh oleh Wajib Pajak badan dalam negeri sejak diundangkannya Undang-Undang Republik Indonesia No. 7 Tahun 2021 tentang Harmonisasi Peraturan Perpajakan; dan

- Pasal 2A ayat (5) PP Penghitungan Penghasilan Kena Pajak, *dividen* yang berasal dari dalam negeri yang diterima atau diperoleh Wajib Pajak badan dalam negeri sebagaimana dimaksud dalam Pasal 4 ayat (3) huruf f angka 1 butir b) Undang-Undang PPh, tidak dipotong Pajak Penghasilan.

\*\* Sesuai dengan Peraturan Pemerintah Republik Indonesia No. 91 Tahun 2021 ("PP No. 91 Tahun 2021"), tarif pajak penghasilan bersifat final atas penghasilan bunga obligasi/diskonto obligasi yang

*diterima atau diperoleh wajib pajak dalam negeri dan bentuk usaha tetap sebesar 10% (sepuluh persen) dari dasar pengenaan pajak penghasilan.*

Informasi perpajakan tersebut di atas dibuat oleh Manajer Investasi berdasarkan pengetahuan dan pengertian dari Manajer Investasi atas peraturan perpajakan yang ada sampai dengan Prospektus ini dibuat. Apabila di kemudian hari terdapat perubahan atau perbedaan interpretasi atas peraturan perpajakan yang berlaku, maka Manajer Investasi akan menyesuaikan informasi perpajakan di atas.

Bagi calon Pemegang Unit Penyertaan asing disarankan untuk berkonsultasi dengan penasihat perpajakan mengenai perlakuan pajak investasi sebelum membeli Unit Penyertaan SETIABUDI DANA PASAR UANG. Sesuai peraturan perundang-undangan di bidang perpajakan yang berlaku pada saat Prospektus ini dibuat, bagian laba termasuk pelunasan kembali (*redemption*) Unit Penyertaan yang diterima Pemegang Unit Penyertaan dikecualikan sebagai objek Pajak Penghasilan (PPH).

Dalam hal terdapat pajak yang harus dibayar oleh calon Pemegang Unit Penyertaan sesuai peraturan perundang-undangan di bidang perpajakan yang berlaku, pemberitahuan kepada calon Pemegang Unit Penyertaan tentang pajak yang harus dibayar tersebut akan dilakukan oleh Manajer Investasi dengan mengirimkan surat tercatat kepada calon Pemegang Unit Penyertaan segera setelah Manajer Investasi mengetahui adanya pajak tersebut yang harus dibayar oleh calon Pemegang Unit Penyertaan.

Kewajiban mengenai pajak yang harus dibayar oleh Pemegang Unit Penyertaan merupakan kewajiban pribadi dari Pemegang Unit Penyertaan.

**BAB VIII**  
**MANFAAT INVESTASI DAN FAKTOR-FAKTOR RISIKO YANG UTAMA**

**8.1 Pemegang Unit Penyertaan SETIABUDI DANA PASAR UANG dapat memperoleh manfaat investasi sebagai berikut:**

**a. Pengelolaan secara profesional**

Pengelolaan secara profesional adalah pengelolaan portofolio investasi di pasar modal dan pasar uang antara lain meliputi pemilihan efek, pemilihan bank, penentuan jangka waktu penempatan serta administrasi investasinya memerlukan analisa yang sistematis, monitoring yang terus-menerus serta keputusan investasi yang cepat dan tepat (*market timing*). Disamping itu diperlukan keahlian khusus serta hubungan dengan berbagai pihak untuk dapat melakukan pengelolaan suatu portofolio investasi yang terdiversifikasi. Hal ini akan sangat menyita waktu dan konsentrasi bagi Pemegang Unit Penyertaan jika dilakukan sendiri. Melalui SETIABUDI DANA PASAR UANG Pemegang Unit Penyertaan akan memperoleh kemudahan karena terbebas dari pekerjaan tersebut dan mempercayakannya kepada Manajer Investasi yang profesional di bidangnya.

**b. Diversifikasi Investasi**

Diversifikasi Investasi adalah penyebaran investasi dengan maksud mengurangi risiko investasi. Jika dana investasi yang dimiliki relatif kecil, sulit untuk memperoleh manfaat diversifikasi tanpa kehilangan kesempatan memperoleh hasil investasi yang baik. Melalui SETIABUDI DANA PASAR UANG dimana dana dari berbagai pihak dapat dikumpulkan, diversifikasi investasi dapat lebih mudah dilakukan.

**c. Likuiditas**

Likuiditas SETIABUDI DANA PASAR UANG terjamin karena setiap Pemegang Unit Penyertaan SETIABUDI DANA PASAR UANG dapat mencairkan kembali investasinya setiap saat. Hak pencairan yang ditawarkan ini memberikan keleluasaan bagi Pemegang Unit Penyertaan untuk mengatur kebutuhan keuangannya, atau untuk menghentikan investasinya di SETIABUDI DANA PASAR UANG.

**d. Kemudahan Investasi**

Reksa Dana menawarkan banyak kemudahan, karena investor diberikan pilihan investasi dengan strategi yang beragam, serta ditunjang oleh berbagai layanan pengelolaan investasi yang profesional. Layanan-layanan tersebut antara lain pemberian informasi tentang portofolio investor, kemudahan transaksi baik secara langsung maupun melalui sarana telekomunikasi, sistem administrasi yang teratur, analisa portofolio Reksa Dana dan analisa emiten.

**e. Fleksibilitas Investasi**

Pemegang Unit Penyertaan diberikan keleluasaan untuk menanamkan uangnya ke dalam suatu portofolio, dan kemudian keluar dari portofolio tersebut untuk menginvestasikan uangnya dalam portofolio yang lain, yang dipandang lebih sesuai dengan tujuan dan sasaran investasinya. Keleluasaan ini tidak dapat diperoleh dalam investasi langsung di Pasar Modal, karena Pemegang Unit Penyertaan harus menjual portofolionya terlebih dahulu, untuk kemudian melakukan investasi dalam portofolio yang diinginkan. Proses tersebut mungkin tidak bisa dijalankan dengan cepat, terutama dalam kondisi Pasar Modal yang tidak likuid.

**f. Transparansi**

Reksa Dana ditawarkan melalui Penawaran Umum (*Public Offering*) sehingga harus sesuai dengan peraturan yang ditetapkan oleh OJK sebagai badan pengawas di pasar modal dan semua produknya di Indonesia. Reksa Dana memberikan informasi yang transparan kepada publik mengenai komposisi aset dan instrumen portofolio investasi, risiko yang dihadapi, biaya-biaya yang timbul. Selain itu untuk proses pembukuan dilakukan oleh pihak independen selain

Manajer Investasi yaitu Bank Kustodian dan wajib untuk diperiksa oleh Akuntan Publik yang terdaftar di OJK.

Sedangkan risiko investasi dalam SETIABUDI DANA PASAR UANG dapat disebabkan oleh beberapa faktor antara lain:

**a. Risiko Berkurangnya Nilai Aktiva Bersih Setiap Unit Penyertaan**

Nilai setiap Unit Penyertaan SETIABUDI DANA PASAR UANG berisiko mengalami fluktuasi Nilai Aktiva Bersih (NAB). Tidak ada jaminan bahwa NAB Unit Penyertaan akan selalu meningkat. Hal-hal yang dapat mempengaruhi NAB antara lain adalah perubahan situasi pasar, ekonomi dan politik serta wanprestasi dan Emiten.

**b. Risiko Perubahan Kondisi Ekonomi dan Politik (Risiko Pasar)**

Sistem ekonomi terbuka yang dianut oleh Indonesia dapat dipengaruhi oleh perkembangan ekonomi internasional, selain juga perkembangan politik di dalam dan luar negeri. Perubahan yang terjadi dapat mempengaruhi kinerja perusahaan-perusahaan di Indonesia, termasuk yang tercatat di Bursa Efek Indonesia maupun perusahaan yang menerbitkan Efek utang dan instrumen pasar uang, yang pada gilirannya dapat berdampak pada nilai efek yang diterbitkan perusahaan tersebut.

**c. Risiko Likuiditas**

Kemampuan Manajer Investasi untuk membeli kembali Unit Penyertaan dari pemegang Unit Penyertaan tergantung pada likuiditas dari portofolio SETIABUDI DANA PASAR UANG atau kemampuan dari Manajer Investasi untuk membeli kembali dengan menyediakan uang tunai dengan segera.

**d. Risiko Pembubaran dan Likuidasi**

Dalam hal (i) diperintahkan oleh OJK; dan (ii) Nilai Aktiva Bersih SETIABUDI DANA PASAR UANG menjadi kurang dari Rp. 10.000.000.000,- (sepuluh miliar Rupiah) selama 120 (seratus dua puluh) Hari Bursa berturut-turut, maka sesuai dengan ketentuan POJK Tentang Reksa Dana Berbentuk KIK Pasal 45 huruf c dan d serta pasal 28.1 butir (ii) dan (iii) dari Kontrak Investasi Kolektif SETIABUDI DANA PASAR UANG, Manajer Investasi akan melakukan pembubaran dan likuidasi, sehingga hal ini akan mempengaruhi hasil investasi SETIABUDI DANA PASAR UANG.

**e. Risiko Perubahan Peraturan dan Perpajakan**

Perubahan peraturan, khususnya, namun tidak terbatas pada peraturan perpajakan dapat mempengaruhi penghasilan atau laba dari SETIABUDI DANA PASAR UANG sehingga berdampak pada hasil investasi.

**f. Risiko Wanprestasi**

Dalam kondisi luar biasa, penerbit surat berharga dimana SETIABUDI DANA PASAR UANG berinvestasi pada Efek yang diterbitkannya dapat mengalami kesulitan keuangan yang berakhir pada kondisi wanprestasi dalam memenuhi kewajibannya. Hal ini akan mempengaruhi hasil investasi dari Reksa Dana yang dikelola oleh Manajer Investasi.

**g. Risiko Nilai Tukar Mata Uang Asing**

Dalam hal SETIABUDI DANA PASAR UANG berinvestasi pada Efek dalam denominasi selain Rupiah, perubahan nilai tukar mata uang selain Rupiah terhadap mata uang Rupiah yang merupakan denominasi dari SETIABUDI DANA PASAR UANG dapat berpengaruh terhadap Nilai Aktiva Bersih (NAB) dari SETIABUDI DANA PASAR UANG.

## **BAB IX**

### **ALOKASI BIAYA DAN IMBALAN JASA**

Dalam pengelolaan SETIABUDI DANA PASAR UANG terdapat biaya-biaya yang harus dikeluarkan oleh SETIABUDI DANA PASAR UANG, Manajer Investasi maupun Pemegang Unit Penyertaan. Perincian biaya-biaya dan alokasinya adalah sebagai berikut:

#### **9.1. BIAYA YANG MENJADI BEBAN SETIABUDI DANA PASAR UANG**

- a. Imbalan jasa Manajer Investasi adalah sebesar maksimum 1% (satu persen) per tahun, dihitung secara harian dari Nilai Aktiva Bersih SETIABUDI DANA PASAR UANG berdasarkan 365 (tiga ratus enam puluh lima) Hari Kalender per tahun atau 366 (tiga ratus enam puluh enam) Hari Kalender per tahun untuk tahun kabisat dan dibayarkan setiap bulan;
- b. Imbalan jasa Bank Kustodian adalah sebesar maksimum 0,20% (nol koma dua puluh persen) per tahun, dihitung secara harian dari Nilai Aktiva Bersih SETIABUDI DANA PASAR UANG berdasarkan 365 (tiga ratus enam puluh lima) Hari Kalender per tahun atau 366 (tiga ratus enam puluh enam) Hari Kalender per tahun untuk tahun kabisat dan dibayarkan setiap bulan;
- c. Biaya transaksi Efek dan registrasi Efek;
- d. Biaya pencetakan dan distribusi pembaharuan Prospektus, termasuk laporan keuangan tahunan yang disertai dengan laporan Akuntan yang terdaftar di OJK dengan pendapat yang lazim, kepada Pemegang Unit Penyertaan setelah SETIABUDI DANA PASAR UANG dinyatakan efektif oleh OJK;
- e. Biaya pemasangan berita/pemberitahuan di surat kabar mengenai rencana perubahan Kontrak Investasi Kolektif dan/atau prospektus (jika ada) dan perubahan Kontrak Investasi Kolektif setelah SETIABUDI DANA PASAR UANG dinyatakan efektif oleh OJK;
- f. Biaya-biaya atas jasa auditor yang memeriksa laporan keuangan tahunan SETIABUDI DANA PASAR UANG, setelah SETIABUDI DANA PASAR UANG dinyatakan efektif oleh OJK;
- g. Pengeluaran pajak yang berkenaan dengan pembayaran imbalan jasa dan biaya-biaya di atas; dan
- h. Biaya-biaya yang dikenakan oleh penyedia jasa sistem pengelolaan investasi terpadu untuk pendaftaran dan penggunaan sistem terkait serta sistem dan/atau instrumen penunjang lainnya yang diwajibkan oleh peraturan perundang-undangan dan/atau kebijakan OJK.

#### **9.2. BIAYA YANG MENJADI BEBAN MANAJER INVESTASI**

- a. Biaya persiapan pembentukan SETIABUDI DANA PASAR UANG yaitu biaya pembuatan Kontrak Investasi Kolektif, pencetakan dan distribusi Prospektus Awal dan penerbitan dokumen-dokumen yang diperlukan termasuk imbalan jasa Akuntan, Konsultan Hukum dan Notaris;
- b. Biaya administrasi pengelolaan portofolio SETIABUDI DANA PASAR UANG yaitu biaya telepon, faksimili, fotokopi dan transportasi;
- c. Biaya pemasaran termasuk biaya pencetakan brosur, biaya promosi dan iklan dari SETIABUDI DANA PASAR UANG;
- d. Biaya pencetakan dan distribusi formulir pembukaan rekening, Formulir Profil Pemodal Reksa Dana, Formulir Pemesanan Pembelian Unit Penyertaan (jika ada), Formulir Penjualan Kembali Unit Penyertaan (jika ada) dan Formulir Pengalihan Investasi (jika ada); dan

- e. Imbalan jasa Konsultan Hukum, Akuntan, Notaris dan beban lainnya kepada pihak ketiga (jika ada) berkenaan dengan pembubaran dan likuidasi SETIABUDI DANA PASAR UANG atas harta kekayaannya.

### **9.3. BIAYA YANG MENJADI BEBAN PEMEGANG UNIT PENYERTAAN**

- a. Biaya pemindahbukuan/transfer bank (jika ada) sehubungan dengan pembelian Unit Penyertaan oleh Pemegang Unit Penyertaan, pengembalian sisa uang pembelian Unit Penyertaan yang ditolak dan pembayaran hasil penjualan kembali Unit Penyertaan serta pembagian hasil investasi (jika ada) ke rekening yang terdaftar atas nama Pemegang Unit Penyertaan;
- b. Biaya penerbitan dan distribusi Laporan Bulanan dan Surat Konfirmasi Transaksi Unit Penyertaan yang timbul setelah SETIABUDI DANA PASAR UANG dinyatakan Efektif oleh OJK, dalam hal Pemegang Unit Penyertaan tidak menyetujui penyampaian Laporan Bulanan dan Surat Konfirmasi Transaksi Unit Penyertaan melalui S-Invest;
- c. Biaya bea meterai yang dikenakan bagi Pemegang Unit Penyertaan sesuai dengan ketentuan peraturan perundangan-undangan yang berlaku (jika ada); dan
- d. Pajak-pajak yang berkenaan dengan Pemegang Unit Penyertaan dan biaya-biaya di atas (jika ada).

Pemegang Unit Penyertaan tidak dikenakan biaya pembelian Unit Penyertaan (*subscription fee*), biaya penjualan kembali Unit Penyertaan (*redemption fee*), dan biaya pengalihan investasi (*switching fee*).

- 9.4.** Biaya Konsultan Hukum, biaya Notaris, biaya Akuntan, dan/atau biaya konsultan pajak dan konsultan lainnya menjadi beban Manajer Investasi, Bank Kustodian dan/atau SETIABUDI DANA PASAR UANG sesuai dengan pihak yang memperoleh manfaat atau yang melakukan kesalahan sehingga diperlukan jasa profesi dimaksud.



## 9.5. ALOKASI BIAYA

JENIS	BESARAN	KETERANGAN
<p>Dibebankan kepada SETIABUDI DANA PASAR UANG</p> <p>a. Imbalan Jasa Manajer Investasi</p> <p>b. Imbalan Jasa Bank Kustodian</p>	<p>Maks. 1%</p> <p>Maks. 0,20%</p>	<p>per tahun dihitung secara harian dari Nilai Aktiva Bersih SETIABUDI DANA PASAR UANG yang berdasarkan 365 Hari Kalender per tahun atau 366 (tiga ratus enam puluh enam) Hari Kalender per tahun untuk tahun kabisat dan dibayarkan setiap bulan.</p>
<p>Dibebankan kepada Pemegang Unit Penyertaan</p> <p>l. Biaya pembelian Unit Penyertaan (<i>subscription fee</i>)</p> <p>l. Biaya penjualan kembali Unit Penyertaan (<i>redemption fee</i>)</p> <p>l. Biaya Pengalihan Investasi (<i>swithing fee</i>)</p> <p>/. Semua biaya bank</p> <p>/. Biaya penerbitan dan distribusi Laporan Bulanan dan Surat Konfirmasi Transaksi Unit Penyertaan yang timbul setelah SETIABUDI DANA PASAR UANG dinyatakan Efektif oleh OJK</p> <p>l. Biaya bea meterai yang dikenakan bagi Pemegang Unit Penyertaan sesuai dengan ketentuan peraturan perundangan-undangan yang berlaku (jika ada);</p> <p>l. Pajak-pajak yang dikenakan dengan Pemegang Unit Penyertaan dan biaya-biaya di atas</p>	<p>Tidak ada</p> <p>Tidak ada</p> <p>Tidak ada</p> <p>Jika ada</p> <p>Jika ada</p> <p>Jika ada</p> <p>Jika ada</p>	<p>Biaya yang timbul dalam hal Pemegang Unit Penyertaan tidak menyetujui penyampaian Laporan Bulanan dan Surat Konfirmasi Transaksi Unit Penyertaan melalui S-Invest</p>

Biaya-biaya di atas belum termasuk pengenaan pajak sesuai ketentuan peraturan perundang-undangan yang berlaku di Indonesia.

## **BAB X**

### **HAK-HAK PEMEGANG UNIT PENYERTAAN**

Dengan tunduk pada syarat-syarat sesuai tertulis dalam Kontrak Investasi Kolektif SETIABUDI DANA PASAR UANG, setiap Pemegang Unit Penyertaan SETIABUDI DANA PASAR UANG mempunyai hak-hak sebagai berikut:

#### **10.1. Memperoleh Bukti Kepemilikan Unit Penyertaan SETIABUDI DANA PASAR UANG Yaitu Surat Konfirmasi Transaksi Unit Penyertaan**

Pemegang Unit Penyertaan akan mendapatkan Surat Konfirmasi Transaksi Unit Penyertaan akan disampaikan oleh Bank Kustodian bagi Pemegang Unit Penyertaan melalui fasilitas yang disediakan oleh penyedia jasa Sistem Pengelolaan Investasi Terpadu (S-INVEST), paling lambat 7 (tujuh) Hari Bursa setelah:

- (i) Formulir Pemesanan Pembelian Unit Penyertaan SETIABUDI DANA PASAR UANG dari Pemegang Unit Penyertaan telah lengkap dan diterima dengan baik oleh Manajer Investasi atau Agen Penjual Efek Reksa Dana yang ditunjuk oleh Manajer Investasi (jika ada) (*in complete application*) dan pembayaran telah diterima dengan baik oleh Bank Kustodian (*in good fund*) dan Unit Penyertaan diterbitkan oleh Bank Kustodian sesuai ketentuan pemrosesan pembelian Unit Penyertaan yang ditetapkan dalam Prospektus ini;
- (ii) Formulir Penjualan Kembali Unit Penyertaan SETIABUDI DANA PASAR UANG dari Pemegang Unit Penyertaan telah lengkap dan diterima dengan baik (*in complete application*) oleh Manajer Investasi atau Agen Penjual Efek Reksa Dana yang ditunjuk oleh Manajer Investasi (jika ada) sesuai ketentuan pemrosesan penjualan kembali Unit Penyertaan yang ditetapkan dalam Prospektus ini; dan
- (iii) Formulir Pengalihan Investasi dalam SETIABUDI DANA PASAR UANG dari Pemegang Unit Penyertaan telah lengkap dan diterima dengan baik (*in complete application*) oleh Manajer Investasi atau Agen Penjual Efek Reksa Dana yang ditunjuk oleh Manajer Investasi (jika ada) sesuai ketentuan pemrosesan pengalihan investasi yang ditetapkan dalam Prospektus ini.

Dalam hal Pemegang Unit Penyertaan secara khusus melakukan permintaan Surat Konfirmasi Transaksi Unit Penyertaan secara tercetak, kepada Manajer Investasi atau Agen Penjual Efek Reksa Dana yang ditunjuk oleh Manajer Investasi, Surat Konfirmasi Transaksi Unit Penyertaan akan diproses sesuai dengan SEOJK tentang Tata Cara Penyampaian Surat atau Bukti Konfirmasi dan Laporan Berkala Reksa Dana secara Elektronik melalui Sistem Pengelolaan Investasi Terpadu, dengan tidak memberikan biaya tambahan bagi SETIABUDI DANA PASAR UANG.

Surat Konfirmasi Transaksi Unit Penyertaan akan menyatakan antara lain jumlah Unit Penyertaan yang dibeli dan dijual kembali, investasi yang dialihkan dan dimiliki serta Nilai Aktiva Bersih setiap Unit Penyertaan pada saat Unit Penyertaan tersebut dibeli dan dijual kembali serta investasi dialihkan.

#### **10.2. Menjual Kembali Sebagian Atau Seluruh Unit Penyertaan SETIABUDI DANA PASAR UANG**

Pemegang Unit Penyertaan mempunyai hak untuk menjual kembali sebagian atau seluruh Unit Penyertaan SETIABUDI DANA PASAR UANG yang dimilikinya kepada Manajer Investasi setiap Hari Bursa sesuai dengan syarat dan ketentuan dalam Bab XIV Prospektus.

### **10.3. Mengalihkan Sebagian Atau Seluruh Investasi dalam SETIABUDI DANA PASAR UANG**

Pemegang Unit Penyertaan mempunyai hak untuk mengalihkan sebagian atau seluruh investasinya dalam SETIABUDI DANA PASAR UANG ke Reksa Dana lainnya yang memiliki fasilitas pengalihan investasi yang dikelola oleh Manajer Investasi. Pemegang Unit Penyertaan wajib tunduk pada aturan pengalihan reksa dana yang ditetapkan oleh Manajer Investasi sesuai dengan syarat dan ketentuan dalam Bab XV Prospektus.

### **10.4. Memperoleh Pembagian Hasil Investasi Sesuai Kebijakan Pembagian Hasil Investasi**

Pemegang Unit Penyertaan mempunyai hak untuk mendapatkan pembagian hasil investasi sesuai dengan Kebijakan Pembagian Hasil Investasi.

### **10.5. Memperoleh Informasi Mengenai Nilai Aktiva Bersih Harian Setiap Unit Penyertaan Dan Kinerja SETIABUDI DANA PASAR UANG**

Setiap Pemegang Unit Penyertaan mempunyai hak untuk mendapatkan informasi Nilai Aktiva Bersih harian setiap Unit Penyertaan dan kinerja 30 (tiga puluh) Hari Kalender serta 1 (satu) tahun terakhir dari SETIABUDI DANA PASAR UANG yang dipublikasikan di harian tertentu.

### **10.6. Memperoleh Laporan Keuangan Tahunan**

Manajer Investasi akan memberikan salinan laporan keuangan SETIABUDI DANA PASAR UANG sekurang-kurangnya sekali dalam 1 (satu) tahun yang akan dimuat di dalam pembaharuan Prospektus.

### **10.7. Memperoleh Laporan Bulanan (Laporan SETIABUDI DANA PASAR UANG)**

Bank Kustodian akan menyediakan Laporan Bulanan kepada Pemegang Unit Penyertaan sesuai dengan Bab I butir 19.

### **10.8. Memperoleh Bagian Atas Hasil Likuidasi Secara Proporsional Sesuai Dengan Kepemilikan Unit Penyertaan Dalam Hal SETIABUDI DANA PASAR UANG Dibubarkan Dan Dilikuidasi**

Dalam hal SETIABUDI DANA PASAR UANG dibubarkan dan dilikuidasi maka hasil likuidasi harus dibagi secara proporsional menurut komposisi jumlah Unit Penyertaan yang dimiliki oleh masing-masing Pemegang Unit Penyertaan.

## **BAB XI**

### **PEMBUBARAN DAN LIKUIDASI**

#### **11.1. HAL-HAL YANG MENYEBABKAN SETIABUDI DANA PASAR UANG WAJIB DIBUBARKAN**

SETIABUDI DANA PASAR UANG berlaku sejak ditetapkan pernyataan efektif oleh OJK dan wajib dibubarkan, apabila terjadi salah satu dari hal-hal sebagai berikut:

- a. Dalam jangka waktu 120 (seratus dua puluh) Hari Bursa, SETIABUDI DANA PASAR UANG yang Pernyataan Pendaftarannya telah menjadi efektif memiliki dana kelolaan kurang dari Rp. 10.000.000.000,- (sepuluh miliar Rupiah); dan/atau
- b. Diperintahkan oleh OJK sesuai dengan peraturan perundang-undangan di bidang Pasar Modal; dan/atau
- c. Total Nilai Aktiva Bersih SETIABUDI DANA PASAR UANG kurang dari Rp. 10.000.000.000,- (sepuluh miliar Rupiah) selama 120 (seratus dua puluh) Hari Bursa berturut-turut; dan/atau
- d. Manajer Investasi dan Bank Kustodian telah sepakat untuk membubarkan SETIABUDI DANA PASAR UANG.

#### **11.2. PROSES PEMBUBARAN DAN LIKUIDASI SETIABUDI DANA PASAR UANG**

Dalam hal SETIABUDI DANA PASAR UANG wajib dibubarkan karena kondisi sebagaimana dimaksud dalam butir 11.1 huruf a di atas, maka Manajer Investasi wajib:

- a. Menyampaikan laporan kondisi tersebut kepada OJK dan mengumumkan rencana pembubaran SETIABUDI DANA PASAR UANG kepada para Pemegang Unit Penyertaan paling sedikit dalam 1 (satu) surat kabar harian berbahasa Indonesia yang berperedaran nasional, paling lambat 2 (dua) Hari Bursa sejak berakhirnya jangka waktu sebagaimana dimaksud pada butir 11.1 huruf a di atas;
- b. Menginstruksikan kepada Bank Kustodian paling lambat 2 (dua) Hari Bursa sejak berakhirnya jangka waktu sebagaimana dimaksud pada butir 11.1 huruf a untuk membayarkan dana hasil likuidasi berupa :
  1. Dana; dan/atau
  2. Aset jika Pemegang Unit Penyertaan menyetujui pembayaran dalam bentuk aset; Yang menjadi hak Pemegang Unit Penyertaan dengan ketentuan bahwa perhitungannya dilakukan secara proporsional dari Nilai Aktiva Bersih pada saat pembubaran namun tidak boleh lebih kecil dari Nilai Aktiva Bersih awal (harga par) dan dana tersebut diterima Pemegang Unit Penyertaan paling lambat 7 (tujuh) Hari Bursa sejak berakhirnya jangka waktu sebagaimana dimaksud pada butir 11.1 huruf a di atas; dan
- c. membubarkan SETIABUDI DANA PASAR UANG dalam jangka waktu paling lambat 10 (sepuluh) Hari Bursa sejak berakhirnya jangka waktu sebagaimana dimaksud pada butir 11.1 huruf a di atas, dan menyampaikan laporan hasil pembubaran SETIABUDI DANA PASAR UANG kepada OJK paling lambat 10 (sepuluh) Hari Bursa sejak SETIABUDI DANA PASAR UANG dibubarkan yang disertai dengan:
  - a. akta pembubaran SETIABUDI DANA PASAR UANG dari Notaris yang terdaftar di OJK; dan
  - b. laporan keuangan pembubaran SETIABUDI DANA PASAR UANG yang di audit oleh Akuntan yang terdaftar di OJK, jika SETIABUDI DANA PASAR UANG telah memiliki dana kelolaan.

Dalam hal SETIABUDI DANA PASAR UANG wajib dibubarkan karena kondisi sebagaimana dimaksud dalam butir 11.1 huruf b di atas, maka Manajer Investasi wajib:

- a. Mengumumkan rencana pembubaran SETIABUDI DANA PASAR UANG paling sedikit dalam 1 (satu) surat kabar harian berbahasa Indonesia yang beredar secara nasional

- paling lambat 2 (dua) Hari Bursa sejak diperintahkan OJK, dan pada hari yang sama memberitahukan secara tertulis kepada Bank Kustodian untuk menghentikan perhitungan Nilai Aktiva Bersih SETIABUDI DANA PASAR UANG;
- b. Menginstruksikan kepada Bank Kustodian paling lambat 2 (dua) Hari Bursa sejak diperintahkan OJK untuk membayarkan :
    1. Dana hasil likuidasi yang menjadi hak Pemegang Unit Penyertaan dengan ketentuan bahwa perhitungannya dilakukan secara proporsional dari Nilai Aktiva Bersih pada saat pembubaran dan dana tersebut diterima Pemegang Unit Penyertaan paling lambat 7 (tujuh) Hari Bursa sejak likuidasi selesai dilakukan; atau
    2. Aset hasil likuidasi SETIABUDI DANA PASAR UANG, jika Pemegang Unit Penyertaan menyetujui pembayaran dalam bentuk aset, yang menjadi hak Pemegang Unit Penyertaan dengan ketentuan bahwa perhitungannya dilakukan secara proporsional dari Nilai Aktiva Bersih pada saat pembubaran dan aset hasil likuidasi tersebut diterima pemegang Unit Penyertaan paling lambat 7 (tujuh) hari bursa sejak likuidasi selesai dilakukan; dan
  - c. menyampaikan laporan pembubaran SETIABUDI DANA PASAR UANG kepada OJK paling lambat 60 (enam puluh) Hari Bursa sejak diperintahkan pembubaran SETIABUDI DANA PASAR UANG oleh OJK dengan dokumen sebagai berikut:
    - a. pendapat dari Konsultan Hukum yang terdaftar di OJK;
    - b. laporan keuangan pembubaran SETIABUDI DANA PASAR UANG yang diaudit oleh Akuntan yang terdaftar di OJK; dan
    - c. akta pembubaran SETIABUDI DANA PASAR UANG dari Notaris yang terdaftar di OJK.

Dalam hal SETIABUDI DANA PASAR UANG wajib dibubarkan karena kondisi sebagaimana dimaksud dalam butir 11.1 huruf c di atas, maka Manajer Investasi wajib:

- a. Menyampaikan laporan kondisi tersebut kepada OJK dengan dilengkapi kondisi keuangan terakhir SETIABUDI DANA PASAR UANG dan mengumumkan kepada para Pemegang Unit Penyertaan rencana pembubaran SETIABUDI DANA PASAR UANG paling sedikit dalam 1 (satu) surat kabar harian berbahasa Indonesia yang berperedaran nasional, dalam jangka waktu paling lambat 2 (dua) Hari Bursa sejak berakhirnya jangka waktu sebagaimana dimaksud pada butir 11.1 huruf c di atas serta pada hari yang sama memberitahukan secara tertulis kepada Bank Kustodian untuk menghentikan perhitungan Nilai Aktiva Bersih SETIABUDI DANA PASAR UANG;
- b. Menginstruksikan kepada Bank Kustodian paling lambat 2 (dua) Hari Bursa sejak berakhirnya jangka waktu sebagaimana dimaksud pada butir 11.1 huruf c untuk membayarkan dana hasil likuidasi yang menjadi hak Pemegang Unit Penyertaan dengan ketentuan bahwa perhitungannya dilakukan secara proporsional dari Nilai Aktiva Bersih pada saat likuidasi selesai dilakukan dan dana tersebut diterima Pemegang Unit Penyertaan paling lambat 7 (tujuh) Hari Bursa sejak likuidasi selesai dilakukan; dan
- c. Menyampaikan laporan hasil pembubaran SETIABUDI DANA PASAR UANG kepada OJK paling lambat 60 (enam puluh) Hari Bursa berakhirnya jangka waktu sebagaimana dimaksud dalam butir 11.1 huruf c dengan dokumen sebagai berikut:
  - a. pendapat dari Konsultan Hukum yang terdaftar di OJK;
  - b. laporan keuangan pembubaran SETIABUDI DANA PASAR UANG yang diaudit oleh Akuntan yang terdaftar di OJK; dan
  - c. akta pembubaran SETIABUDI DANA PASAR UANG dari Notaris yang terdaftar di OJK

Dalam hal SETIABUDI DANA PASAR UANG wajib dibubarkan karena kondisi sebagaimana dimaksud dalam butir 11.1 huruf d di atas, maka Manajer Investasi wajib:

- a. menyampaikan rencana pembubaran SETIABUDI DANA PASAR UANG kepada OJK dalam jangka waktu paling lambat 2 (dua) Hari Bursa sejak terjadinya kesepakatan

pembubaran SETIABUDI DANA PASAR UANG oleh Manajer Investasi dan Bank Kustodian dengan melampirkan:

- i) kesepakatan pembubaran dan likuidasi SETIABUDI DANA PASAR UANG antara Manajer Investasi dan Bank Kustodian disertai alasan pembubaran; dan
  - ii) kondisi keuangan terakhir; dan pada hari yang sama mengumumkan rencana pembubaran, likuidasi dan pembagian hasil likuidasi SETIABUDI DANA PASAR UANG kepada para Pemegang Unit Penyertaan paling kurang dalam 1 (satu) surat kabar harian berbahasa Indonesia yang beredar secara nasional serta memberitahukan secara tertulis kepada Bank Kustodian untuk menghentikan perhitungan Nilai Aktiva Bersih SETIABUDI DANA PASAR UANG;
- b. Menginstruksikan kepada Bank Kustodian paling lambat 2 (dua) Hari Bursa sejak terjadinya kesepakatan pembubaran Reksa Dana untuk membayarkan dana hasil likuidasi yang menjadi hak Pemegang Unit Penyertaan dengan ketentuan bahwa perhitungannya dilakukan secara proporsional dari Nilai Aktiva Bersih pada saat likuidasi selesai dilakukan dan dana tersebut diterima Pemegang Unit Penyertaan paling lambat 7 (tujuh) Hari Bursa sejak likuidasi selesai dilakukan; dan
  - c. Menyampaikan laporan pembubaran SETIABUDI DANA PASAR UANG kepada OJK paling lambat 60 (enam puluh) Hari Bursa sejak disepakatinya pembubaran SETIABUDI DANA PASAR UANG dengan dokumen sebagai berikut:
    - a. pendapat dari Konsultan Hukum yang terdaftar di OJK;
    - b. laporan keuangan pembubaran SETIABUDI DANA PASAR UANG yang diaudit oleh AKuntan yang terdaftar di OJK; dan
    - c. akta pembubaran SETIABUDI DANA PASAR UANG dari Notaris yang terdaftar di OJK.
- 11.3.** Manajer Investasi wajib memastikan bahwa hasil dari likuidasi SETIABUDI DANA PASAR UANG harus dibagi secara proporsional menurut komposisi jumlah Unit Penyertaan yang dimiliki oleh masing-masing Pemegang Unit Penyertaan.
- 11.4.** Setelah dilakukannya pengumuman rencana pembubaran SETIABUDI DANA PASAR UANG, likuidasi dan pembagian hasil likuidasi SETIABUDI DANA PASAR UANG, maka Pemegang Unit Penyertaan tidak dapat melakukan penjualan kembali (pelunasan).
- 11.5. PEMBAGIAN HASIL LIKUIDASI**
- Dalam hal masih terdapat dana hasil likuidasi yang belum diambil oleh Pemegang Unit Penyertaan dan atau terdapat dana yang tersisa setelah tanggal pembagian hasil likuidasi kepada Pemegang Unit Penyertaan yang ditetapkan oleh Manajer Investasi, maka:
- a. Jika Bank Kustodian telah memberitahukan dana tersebut kepada Pemegang Unit Penyertaan sebanyak 3 (tiga) kali dalam tenggang waktu masing-masing 10 (sepuluh) Hari Bursa serta telah mengumumkannya dalam surat kabar harian berbahasa Indonesia yang berperedaran nasional, maka dana tersebut wajib disimpan dalam rekening giro di Bank Kustodian selaku Bank Umum atas nama Bank Kustodian untuk kepentingan Pemegang Unit Penyertaan yang belum mengambil dana hasil likuidasi dan/atau untuk kepentingan Pemegang Unit Penyertaan yang tercatat pada saat likuidasi dalam jangka waktu 3 (tiga) tahun;
  - b. Setiap biaya yang timbul atas penyimpanan dana tersebut akan dibebankan kepada rekening giro tersebut; dan
  - c. Apabila dalam jangka waktu 3 (tiga) tahun tidak diambil oleh Pemegang Unit Penyertaan, maka dana tersebut wajib diserahkan oleh Bank Kustodian kepada Pemerintah Indonesia untuk keperluan pengembangan industri Pasar Modal.
- 11.6.** Dalam hal Manajer Investasi tidak lagi memiliki izin usaha atau Bank Kustodian tidak lagi memiliki surat persetujuan, OJK berwenang :

- a. Menunjuk Manajer Investasi lain untuk melakukan pengelolaan atau Bank Kustodian untuk mengadministrasikan SETIABUDI DANA PASAR UANG;
- b. Menunjuk salah 1 (satu) pihak yang masih memiliki izin usaha atau surat persetujuan untuk melakukan pembubaran SETIABUDI DANA PASAR UANG, jika tidak terdapat Manajer Investasi atau Bank Kustodian pengganti.

Dalam hal pihak yang ditunjuk untuk melakukan pembubaran SETIABUDI DANA PASAR UANG sebagaimana dimaksud pada angka 11.6 huruf b adalah Bank Kustodian, Bank Kustodian dapat menunjuk pihak lain untuk melakukan likuidasi SETIABUDI DANA PASAR UANG dengan pemberitahuan kepada OJK.

Manajer Investasi atau Bank Kustodian yang ditunjuk untuk melakukan pembubaran SETIABUDI DANA PASAR UANG sebagaimana dimaksud pada pasal 11.6 huruf b wajib menyampaikan laporan penyelesaian pembubaran kepada OJK paling lambat 60 (enam puluh) Hari Bursa sejak ditunjuk untuk membubarkan SETIABUDI DANA PASAR UANG yang disertai dengan :

- a. pendapat dari Konsultan Hukum yang terdaftar di OJK,
- b. laporan keuangan pembubaran SETIABUDI DANA PASAR UANG yang diaudit oleh Akuntan yang terdaftar di OJK; dan
- c. Akta pembubaran SETIABUDI DANA PASAR UANG dari Notaris yang terdaftar di OJK.

- 11.7.** Dalam hal SETIABUDI DANA PASAR UANG dibubarkan dan dilikuidasi, maka beban biaya pembubaran dan likuidasi SETIABUDI DANA PASAR UANG termasuk biaya Konsultan Hukum, Akuntan dan beban lain kepada pihak ketiga menjadi tanggung jawab dan wajib dibayar Manajer Investasi kepada pihak-pihak yang bersangkutan.

Dalam hal Bank Kustodian atau pihak lain yang ditunjuk oleh Bank Kustodian melakukan pembubaran dan likuidasi SETIABUDI DANA PASAR UANG sebagaimana dimaksud dalam ayat 11.6 di atas, maka biaya pembubaran dan likuidasi, termasuk biaya Konsultan Hukum, Akuntan, dan Notaris serta biaya lain kepada pihak ketiga dapat dibebankan kepada SETIABUDI DANA PASAR UANG.

- 11.8.** Manajer Investasi wajib menunjuk auditor untuk melaksanakan audit likuidasi sebagai salah satu syarat untuk melengkapi laporan yang wajib diserahkan kepada OJK yaitu pendapat dari akuntan. Dimana pembagian hasil likuidasi (jika ada) dilakukan setelah selesainya pelaksanaan audit likuidasi yang ditandai dengan diterbitkannya laporan hasil audit likuidasi.

**BAB XII**  
**PENDAPAT AKUNTAN TENTANG LAPORAN KEUANGAN TAHUNAN**

*(Laporan Keuangan Tahunan Audited Terlampir)*



# **Reksa Dana Setiabudi Dana Pasar Uang**

Laporan Keuangan

Untuk Tahun-tahun yang Berakhir 31 Desember 2024 dan 2023

**REKSA DANA SETIABUDI DANA PASAR UANG**  
**DAFTAR ISI**

---

	<u>Halaman</u>
<b>Laporan Auditor Independen</b>	
Surat Pernyataan tentang Tanggung Jawab atas Laporan Keuangan Reksa Dana Setiabudi Dana Pasar Uang untuk Tahun-tahun yang Berakhir 31 Desember 2024 dan 2023 yang ditandatangani oleh	
- PT Setiabudi Investment Management sebagai Manajer Investasi	
- PT Bank Central Asia Tbk sebagai Bank Kustodian	
<b>LAPORAN KEUANGAN</b> - Untuk Tahun-tahun yang Berakhir 31 Desember 2024 dan 2023	
Laporan Posisi Keuangan	1
Laporan Laba Rugi dan Penghasilan Komprehensif Lain	2
Laporan Perubahan Aset Bersih	3
Laporan Arus Kas	4
Catatan atas Laporan Keuangan	5

### **Laporan Auditor Independen**

**No. 00390/2.1090/AU.1/09/0148-4/1/III/2025**

**Pemegang Unit Penyertaan, Manajer Investasi, dan Bank Kustodian  
Reksa Dana Setiabudi Dana Pasar Uang**

#### **Opini**

Kami telah mengaudit laporan keuangan Reksa Dana Setiabudi Dana Pasar Uang (Reksa Dana), yang terdiri dari laporan posisi keuangan tanggal 31 Desember 2024, serta laporan laba rugi dan penghasilan komprehensif lain, laporan perubahan aset bersih, dan laporan arus kas untuk tahun yang berakhir pada tanggal tersebut, serta catatan atas laporan keuangan, termasuk informasi kebijakan akuntansi material.

Menurut opini kami, laporan keuangan terlampir menyajikan secara wajar, dalam semua hal yang material, posisi keuangan Reksa Dana tanggal 31 Desember 2024, serta kinerja keuangan dan arus kasnya untuk tahun yang berakhir pada tanggal tersebut, sesuai dengan Standar Akuntansi Keuangan di Indonesia.

#### **Basis Opini**

Kami melaksanakan audit kami berdasarkan Standar Audit yang ditetapkan oleh Institut Akuntan Publik Indonesia. Tanggung jawab kami menurut standar tersebut diuraikan lebih lanjut dalam paragraf Tanggung Jawab Auditor terhadap Audit atas Laporan Keuangan pada laporan kami. Kami independen terhadap Reksa Dana berdasarkan ketentuan etika yang relevan dalam audit kami atas laporan keuangan di Indonesia, dan kami telah memenuhi tanggung jawab etika lainnya berdasarkan ketentuan tersebut. Kami yakin bahwa bukti audit yang telah kami peroleh adalah cukup dan tepat untuk menyediakan suatu basis bagi opini audit kami.

#### **Hal Audit Utama**

Hal audit utama adalah hal-hal yang, menurut pertimbangan profesional kami, merupakan hal yang paling signifikan dalam audit kami atas laporan keuangan periode kini. Hal-hal tersebut disampaikan dalam konteks audit kami atas laporan keuangan secara keseluruhan, dan dalam merumuskan opini kami atas laporan keuangan terkait, kami tidak menyatakan suatu opini terpisah atas hal audit utama tersebut.

#### **Penilaian Portofolio Efek**

Lihat Catatan 2 (informasi kebijakan akuntansi material), Catatan 3 (penggunaan estimasi, pertimbangan, dan asumsi), Catatan 4 (portofolio efek), Catatan 10 (pengukuran nilai wajar), dan Catatan 18 (tujuan dan kebijakan pengelolaan dana pemegang unit penyertaan dan manajemen risiko keuangan), atas laporan keuangan.

Pada tanggal 31 Desember 2024, portofolio efek Reksa Dana (tidak termasuk deposito berjangka) adalah sebesar Rp 320.736.400.000 atau 47,38% dari jumlah portofolio efek merupakan aset keuangan dan sukuk yang diukur pada nilai wajar melalui laba rugi. Kami fokus pada penilaian investasi ini karena ini merupakan elemen utama dari nilai aset bersih Reksa Dana, oleh karena itu, kami menentukan hal ini sebagai hal audit utama.

Kami telah melakukan prosedur berikut untuk merespons hal audit utama ini:

- Kami memperoleh pemahaman tentang syarat-syarat, ketentuan dan tujuan investasi dari Kontrak Investasi Kolektif Reksa Dana.
- Kami memperoleh pemahaman atas pengendalian internal dan proses penelaahan Reksa Dana atas penilaian investasi pada portofolio efek.
- Kami menguji klasifikasi investasi portofolio efek Reksa Dana untuk memastikan apakah klasifikasi atas investasi tersebut telah sesuai dengan persyaratan Standar Akuntansi Keuangan di Indonesia.
- Kami menguji penilaian portofolio efek tersebut, dengan membandingkan jumlah nilai wajar dengan harga kuotasi di pasar aktif.
- Kami membandingkan catatan portofolio efek yang dikelola oleh Reksa Dana dengan catatan portofolio efek dari kustodian efek serta mendapatkan rekonsiliasi atas perbedaan yang ditemukan.

#### **Tanggung Jawab Manajer Investasi dan Bank Kustodian terhadap Laporan Keuangan**

Manajer Investasi dan Bank Kustodian bertanggung jawab atas penyusunan dan penyajian wajar laporan keuangan tersebut sesuai dengan Standar Akuntansi Keuangan di Indonesia, dan atas pengendalian internal yang dianggap perlu oleh Manajer Investasi dan Bank Kustodian untuk memungkinkan penyusunan laporan keuangan yang bebas dari kesalahan penyajian material, baik yang disebabkan oleh kecurangan maupun kesalahan.

Dalam penyusunan laporan keuangan, Manajer Investasi dan Bank Kustodian bertanggung jawab untuk menilai kemampuan Reksa Dana dalam mempertahankan kelangsungan usahanya, mengungkapkan, sesuai dengan kondisinya, hal-hal yang berkaitan dengan kelangsungan usaha, dan menggunakan basis akuntansi kelangsungan usaha, kecuali Manajer Investasi dan Bank Kustodian memiliki intensi untuk melikuidasi Reksa Dana atau menghentikan operasi, atau tidak memiliki alternatif yang realistis selain melaksanakannya.

#### **Tanggung Jawab Auditor terhadap Audit atas Laporan Keuangan**

Tujuan kami adalah untuk memperoleh keyakinan memadai tentang apakah laporan keuangan secara keseluruhan bebas dari kesalahan penyajian material, baik yang disebabkan oleh kecurangan maupun kesalahan, dan untuk menerbitkan laporan auditor yang mencakup opini kami. Keyakinan memadai merupakan suatu tingkat keyakinan tinggi, namun bukan merupakan suatu jaminan bahwa audit yang dilaksanakan berdasarkan Standar Audit akan selalu mendeteksi kesalahan penyajian material ketika hal tersebut ada. Kesalahan penyajian dapat disebabkan oleh kecurangan maupun kesalahan dan dianggap material jika, baik secara individual maupun secara agregat, dapat diekspektasikan secara wajar akan memengaruhi keputusan ekonomi yang diambil oleh pengguna berdasarkan laporan keuangan tersebut.

Sebagai bagian dari suatu audit berdasarkan Standar Audit, kami menerapkan pertimbangan profesional dan mempertahankan skeptisisme profesional selama audit. Kami juga:

- Mengidentifikasi dan menilai risiko kesalahan penyajian material dalam laporan keuangan, baik yang disebabkan oleh kecurangan maupun kesalahan, mendesain dan melaksanakan prosedur audit yang responsif terhadap risiko tersebut, serta memperoleh bukti audit yang cukup dan tepat untuk menyediakan basis bagi opini kami. Risiko tidak terdeteksinya kesalahan penyajian material yang disebabkan oleh kecurangan lebih tinggi dari yang disebabkan oleh kesalahan, karena kecurangan dapat melibatkan kolusi, pemalsuan, penghilangan secara sengaja, pernyataan salah, atau pengabaian pengendalian internal.



- Memeroleh suatu pemahaman tentang pengendalian internal yang relevan dengan audit untuk mendesain prosedur audit yang tepat sesuai dengan kondisinya, tetapi bukan untuk tujuan menyatakan opini atas keefektifitasan pengendalian internal Reksa Dana.
- Mengevaluasi ketepatan kebijakan akuntansi yang digunakan serta kewajaran estimasi akuntansi dan pengungkapan terkait yang dibuat oleh Manajer Investasi dan Bank Kustodian.
- Menyimpulkan ketepatan penggunaan basis akuntansi kelangsungan usaha oleh Manajer Investasi dan Bank Kustodian dan, berdasarkan bukti audit yang diperoleh, apakah terdapat suatu ketidakpastian material yang terkait dengan peristiwa atau kondisi yang dapat menyebabkan keraguan signifikan atas kemampuan Reksa Dana untuk mempertahankan kelangsungan usahanya. Ketika kami menyimpulkan bahwa terdapat suatu ketidakpastian material, kami diharuskan untuk menarik perhatian dalam laporan auditor kami ke pengungkapan terkait dalam laporan keuangan atau, jika pengungkapan tersebut tidak memadai, harus menentukan apakah perlu untuk memodifikasi opini kami. Kesimpulan kami didasarkan pada bukti audit yang diperoleh hingga tanggal laporan auditor kami. Namun, peristiwa atau kondisi masa depan dapat menyebabkan Reksa Dana tidak dapat mempertahankan kelangsungan usaha.
- Mengevaluasi penyajian, struktur, dan isi laporan keuangan secara keseluruhan, termasuk pengungkapannya, dan apakah laporan keuangan mencerminkan transaksi dan peristiwa yang mendasarinya dengan suatu cara yang mencapai penyajian wajar.

Kami mengomunikasikan kepada Manajer Investasi dan Bank Kustodian mengenai, antara lain, ruang lingkup dan saat yang direncanakan atas audit, serta temuan audit signifikan, termasuk setiap defisiensi signifikan dalam pengendalian internal yang teridentifikasi oleh kami selama audit.

Kami juga memberikan suatu pernyataan kepada Manajer Investasi dan Bank Kustodian bahwa kami telah mematuhi ketentuan etika yang relevan mengenai independensi, dan mengomunikasikan seluruh hubungan, serta hal-hal lain yang dianggap secara wajar berpengaruh terhadap independensi kami, dan, jika relevan, pengamanan terkait.

Dari hal-hal yang dikomunikasikan kepada Manajer Investasi dan Bank Kustodian, kami menentukan hal-hal tersebut yang paling signifikan dalam audit atas laporan keuangan periode kini dan oleh karenanya menjadi hal audit utama. Kami menguraikan hal audit utama dalam laporan auditor kami, kecuali peraturan perundang-undangan melarang pengungkapan publik tentang hal tersebut atau ketika, dalam kondisi yang sangat jarang terjadi, kami menentukan bahwa suatu hal tidak boleh dikomunikasikan dalam laporan kami karena konsekuensi merugikan dari mengomunikasikan hal tersebut akan diekspektasikan secara wajar melebihi manfaat kepentingan publik atas komunikasi tersebut.

MIRAWATI SENSI IDRIS



Yelly Warsono  
Izin Akuntan Publik No. AP.0148

20 Maret 2025



SURAT PERNYATAAN MANAJER INVESTASI  
TENTANG  
TANGGUNG JAWAB ATAS LAPORAN KEUANGAN  
UNTUK TAHUN-TAHUN YANG BERAKHIR 31 DESEMBER 2024 DAN 2023

**REKSA DANA SETIABUDI DANA PASAR UANG**

Kami yang bertanda tangan di bawah ini:

Nama Nama	:	<b>Theodorus Marto Sutiono</b>
Alamat Kantor	:	Setiabudi Atrium 5 <sup>th</sup> Floor - Suite 501A Jl. H.R. Rasuna Said Kav.62 Jakarta 12920
Nomor Telepon	:	021-5210 670
Jabatan	:	Direktur Utama
Nama	:	<b>Oey Yusy Widjaja</b>
Alamat Kantor	:	Setiabudi Atrium 5 <sup>th</sup> Floor - Suite 501A Jl. H.R. Rasuna Said Kav.62 Jakarta 12920
Nomor Telepon	:	021-5210 670
Jabatan	:	Direktur

menyatakan bahwa:

1. Manajer Investasi bertanggung jawab atas penyusunan dan penyajian laporan keuangan Reksa Dana Setiabudi Dana Pasar Uang sesuai dengan tugas dan tanggung jawab sebagai Manajer Investasi sebagaimana tercantum dalam Kontrak Investasi Kolektif Reksa Dana Setiabudi Dana Pasar Uang, serta menurut peraturan dan perundangan yang berlaku.
2. Laporan keuangan Reksa Dana Setiabudi Dana Pasar Uang tersebut telah disusun dan disajikan sesuai dengan Standar Akuntansi Keuangan di Indonesia.
3. a. Semua informasi dalam laporan keuangan Reksa Dana Setiabudi Dana Pasar Uang tersebut telah dimuat secara lengkap dan benar.  
b. Laporan keuangan Reksa Dana Setiabudi Dana Pasar Uang tersebut tidak mengandung informasi atau fakta material yang tidak benar, dan tidak menghilangkan informasi atau fakta material.
4. Bertanggung jawab atas sistem pengendalian intern dalam Reksa Dana Setiabudi Dana Pasar Uang.

Demikian pernyataan ini dibuat dengan sebenarnya.

Jakarta, 20 Maret 2025

Manajer Investasi  
**PT Setiabudi Investment Management**

**Theodorus Marto Sutiono**  
Direktur Utama

**Oey Yusy Widjaja**  
Direktur

SURAT PERNYATAAN BANK KUSTODIAN  
TENTANG  
TANGGUNG JAWAB ATAS LAPORAN KEUANGAN  
UNTUK TAHUN-TAHUN YANG BERAKHIR 31 DESEMBER 2024 DAN 2023

**REKSA DANA SETIABUDI DANA PASAR UANG**

Kami yang bertanda tangan di bawah ini:

1. Nama : **Hardi Suhardi**  
Jabatan : Assistant Vice President  
Alamat Kantor : Gedung BCA KCU Bintaro Lt. 3 Bintaro Jaya Blok A-5,  
No. 12 & 15 Sektor 7 Pondok Jaya  
Tangerang Selatan 15224  
Nomor Telepon : 021-23588000
2. Nama : **Andreas Hakim**  
Jabatan : Assistant Vice President  
Alamat Kantor : Gedung BCA KCU Bintaro Lt. 3 Bintaro Jaya Blok A-5,  
No. 12 & 15 Sektor 7 Pondok Jaya  
Tangerang Selatan 15224  
Nomor Telepon : 021-23588665

PT Bank Central Asia Tbk dalam hal ini bertindak selaku Bank Kustodian yang mengelola Reksa Dana Setiabudi Dana Pasar Uang ("Bank Kustodian").

Bank Kustodian dengan ini menyatakan bahwa:

1. Kami bertanggung jawab atas penyusunan dan penyajian laporan keuangan Reksa Dana Setiabudi Dana Pasar Uang untuk tahun-tahun yang berakhir 31 Desember 2024 dan 2023 sesuai dengan tugas dan tanggung jawab sebagai Bank Kustodian.
2. Laporan keuangan Reksa Dana Setiabudi Dana Pasar Uang telah disusun dan disajikan sesuai dengan Standar Akuntansi Keuangan di Indonesia.
3. a. Semua informasi dalam laporan keuangan Reksa Dana Setiabudi Dana Pasar Uang telah dimuat secara lengkap dan benar.  
b. Laporan keuangan Reksa Dana Setiabudi Dana Pasar Uang tidak mengandung informasi atau fakta material yang tidak benar, dan tidak menghilangkan informasi atau fakta material.
4. Kami bertanggung jawab atas sistem pengendalian intern dalam Reksa Dana Setiabudi Dana Pasar Uang sesuai dengan tugas dan tanggung jawab sebagaimana tersebut dalam Kontrak Investasi Kolektif Reksa Dana Setiabudi Dana Pasar Uang.

5. Kami bertanggung jawab atas laporan keuangan Reksa Dana Setiabudi Dana Pasar Uang sesuai dengan tugas dan tanggung jawab sebagaimana tersebut dalam Kontrak Investasi Kolektif Reksa Dana Setiabudi Dana Pasar Uang.

Demikian pernyataan ini dibuat dengan sebenarnya.

Jakarta, 20 Maret 2025  
**Bank Kustodian**  
**PT Bank Central Asia Tbk**



**Hardi Suhardi**  
Assistant Vice President

**Andreas Hakim**  
Assistant Vice President



**REKSA DANA SETIABUDI DANA PASAR UANG**  
**Laporan Posisi Keuangan**  
**31 Desember 2024 dan 2023**  
**(Angka-angka Disajikan dalam Rupiah, kecuali Dinyatakan Lain)**

	<u>Catatan</u>	<u>2024</u>	<u>2023</u>
<b>ASET</b>			
Portofolio efek	4		
Instrumen pasar uang		356.200.000.000	374.900.000.000
Efek utang (biaya perolehan Rp 290.744.734.211 dan Rp 367.753.750.000 masing-masing pada tanggal 31 Desember 2024 dan 2023)		290.752.900.000	366.409.700.000
Sukuk (biaya perolehan Rp 29.989.500.000 dan Rp 13.000.000.000 masing-masing pada tanggal 31 Desember 2024 dan 2023)		<u>29.983.500.000</u>	<u>13.001.100.000</u>
Jumlah portofolio efek		676.936.400.000	754.310.800.000
Kas di bank	5	1.311.427.674	1.265.462.937
Piutang bunga dan bagi hasil	6	3.509.238.430	4.239.891.610
Piutang lain-lain	20	<u>2.156.400</u>	<u>208.139.267</u>
<b>JUMLAH ASET</b>		<u><u>681.759.222.504</u></u>	<u><u>760.024.293.814</u></u>
<b>LIABILITAS</b>			
Uang muka diterima atas pemesanan unit penyertaan	7	334.754.838	139.487.631
Liabilitas atas pembelian kembali unit penyertaan	8	579.500	548.055
Beban akrual	9	224.119.807	285.121.091
Utang lain-lain		<u>3.387.500</u>	<u>22.200</u>
<b>JUMLAH LIABILITAS</b>		<u><u>562.841.645</u></u>	<u><u>425.178.977</u></u>
<b>NILAI ASET BERSIH</b>		<u><u>681.196.380.859</u></u>	<u><u>759.599.114.837</u></u>
<b>JUMLAH UNIT PENYERTAAN BEREDAR</b>	11	<u><u>452.812.756,4723</u></u>	<u><u>532.612.896,0315</u></u>
<b>NILAI ASET BERSIH PER UNIT PENYERTAAN</b>		<u><u>1.504,3666</u></u>	<u><u>1.426,1748</u></u>

Lihat catatan atas laporan keuangan yang merupakan bagian yang tidak terpisahkan dari laporan keuangan.

**REKSA DANA SETIABUDI DANA PASAR UANG**  
**Laporan Laba Rugi dan Penghasilan Komprehensif Lain**  
**Untuk Tahun-tahun yang Berakhir 31 Desember 2024 dan 2023**  
**(Angka-angka Disajikan dalam Rupiah, kecuali Dinyatakan Lain)**

	<u>Catatan</u>	<u>2024</u>	<u>2023</u>
<b>PENDAPATAN</b>			
Pendapatan Investasi			
Pendapatan bunga dan bagi hasil	12	51.390.091.571	39.708.249.965
Kerugian investasi yang telah direalisasi	13	(2.149.103.289)	(389.062.857)
Keuntungan (kerugian) investasi yang belum direalisasi	13	<u>1.345.115.789</u>	<u>(1.345.587.143)</u>
<b>JUMLAH PENDAPATAN - BERSIH</b>		<u>50.586.104.071</u>	<u>37.973.599.965</u>
<b>BEBAN</b>			
Beban Investasi			
Beban pengelolaan investasi	14	2.455.701.928	2.081.991.235
Beban kustodian	15	818.567.308	693.997.078
Beban lain-lain	16	<u>7.884.795.709</u>	<u>6.120.088.659</u>
<b>JUMLAH BEBAN</b>		<u>11.159.064.945</u>	<u>8.896.076.972</u>
<b>LABA SEBELUM PAJAK</b>		39.427.039.126	29.077.522.993
<b>BEBAN PAJAK</b>	17	<u>6.450.000</u>	<u>-</u>
<b>LABA TAHUN BERJALAN</b>		39.420.589.126	29.077.522.993
<b>PENGHASILAN KOMPREHENSIF LAIN</b>		<u>-</u>	<u>-</u>
<b>JUMLAH PENGHASILAN KOMPREHENSIF TAHUN BERJALAN</b>		<u>39.420.589.126</u>	<u>29.077.522.993</u>

Lihat catatan atas laporan keuangan yang merupakan bagian yang tidak terpisahkan dari laporan keuangan.

**REKSA DANA SETIABUDI DANA PASAR UANG**  
**Laporan Perubahan Aset Bersih**  
**Untuk Tahun-tahun yang Berakhir 31 Desember 2024 dan 2023**  
**(Angka-angka Disajikan dalam Rupiah, kecuali Dinyatakan Lain)**

	<b>Transaksi dengan Pemegang Unit Penyertaan</b>	<b>Kenaikan Nilai Aset Bersih</b>	<b>Jumlah Nilai Aset Bersih</b>
<b>Saldo pada tanggal 1 Januari 2023</b>	<u>534.848.853.600</u>	<u>51.357.247.985</u>	<u>586.206.101.585</u>
<b>Perubahan aset bersih pada tahun 2023</b>			
Penghasilan komprehensif tahun berjalan	-	29.077.522.993	29.077.522.993
Transaksi dengan pemegang unit penyertaan			
Penjualan unit penyertaan	787.188.057.377	-	787.188.057.377
Pembelian kembali unit penyertaan	(642.872.567.118)	-	(642.872.567.118)
Distribusi kepada pemegang unit penyertaan	<u>-</u>	<u>-</u>	<u>-</u>
<b>Saldo pada tanggal 31 Desember 2023</b>	<u>679.164.343.859</u>	<u>80.434.770.978</u>	<u>759.599.114.837</u>
<b>Perubahan aset bersih pada tahun 2024</b>			
Penghasilan komprehensif tahun berjalan	-	39.420.589.126	39.420.589.126
Transaksi dengan pemegang unit penyertaan			
Penjualan unit penyertaan	1.444.423.975.487	-	1.444.423.975.487
Pembelian kembali unit penyertaan	(1.562.247.298.591)	-	(1.562.247.298.591)
Distribusi kepada pemegang unit penyertaan	<u>-</u>	<u>-</u>	<u>-</u>
<b>Saldo pada tanggal 31 Desember 2024</b>	<u><u>561.341.020.755</u></u>	<u><u>119.855.360.104</u></u>	<u><u>681.196.380.859</u></u>

Lihat catatan atas laporan keuangan yang merupakan bagian yang tidak terpisahkan dari laporan keuangan.

**REKSA DANA SETIABUDI DANA PASAR UANG**  
**Laporan Arus Kas**  
**Untuk Tahun-tahun yang Berakhir 31 Desember 2024 dan 2023**  
**(Angka-angka Disajikan dalam Rupiah, kecuali Dinyatakan Lain)**

	<b>2024</b>	<b>2023</b>
<b>ARUS KAS DARI AKTIVITAS OPERASI</b>		
Penerimaan bunga dan bagi hasil - bersih	44.307.951.021	31.578.852.038
Pencairan (penempatan) instrumen pasar uang - bersih	18.700.000.000	(30.642.308.300)
Hasil penjualan portofolio efek utang dan sukuk - bersih	531.023.050.000	260.700.000.000
Pembelian portofolio efek utang dan sukuk	(473.159.087.500)	(403.492.850.000)
Pembayaran beban investasi	(3.403.907.199)	(2.805.389.172)
	<u>117.468.006.322</u>	<u>(144.661.695.434)</u>
Kas Bersih Diperoleh dari (Digunakan untuk) Aktivitas Operasi		
<b>ARUS KAS DARI AKTIVITAS PENDANAAN</b>		
Penerimaan dari penjualan unit penyertaan	1.444.825.225.561	787.135.164.080
Pembayaran untuk pembelian kembali unit penyertaan	(1.562.247.267.146)	(642.872.019.063)
	<u>(117.422.041.585)</u>	<u>144.263.145.017</u>
Kas Bersih Diperoleh dari (Digunakan untuk) Aktivitas Pendanaan		
<b>KENAIKAN (PENURUNAN) BERSIH KAS DI BANK</b>	45.964.737	(398.550.417)
<b>KAS DI BANK AWAL TAHUN</b>	<u>1.265.462.937</u>	<u>1.664.013.354</u>
<b>KAS DI BANK AKHIR TAHUN</b>	<u><u>1.311.427.674</u></u>	<u><u>1.265.462.937</u></u>

Lihat catatan atas laporan keuangan yang merupakan bagian yang tidak terpisahkan dari laporan keuangan.

**REKSA DANA SETIABUDI DANA PASAR UANG**  
**Catatan atas Laporan Keuangan**  
**Untuk Tahun-tahun yang Berakhir 31 Desember 2024 dan 2023**  
**(Angka-angka Disajikan dalam Rupiah, kecuali Dinyatakan Lain)**

---

**1. Umum**

Reksa Dana Setiabudi Dana Pasar Uang (Reksa Dana) adalah reksa dana berbentuk Kontrak Investasi Kolektif bersifat terbuka berdasarkan Undang-Undang Pasar Modal No. 8 Tahun 1995 sebagaimana diubah dengan Undang-Undang No. 4 Tahun 2023 tentang Pengembangan dan Penguatan Sektor Keuangan dan Peraturan Otoritas Jasa Keuangan (OJK) No. 23/POJK.04/2016 tanggal 13 Juni 2016 mengenai “Reksa Dana Berbentuk Kontrak Investasi Kolektif” yang telah diubah dengan Peraturan OJK No. 2/POJK.04/2020 tanggal 8 Januari 2020 dan Peraturan OJK No. 4 Tahun 2023 tanggal 30 Maret 2023.

Kontrak Investasi Kolektif Reksa Dana antara PT Setiabudi Investment Management sebagai Manajer Investasi dan PT Bank Central Asia Tbk sebagai Bank Kustodian dituangkan dalam Akta No. 8 tanggal 5 Desember 2016 dari Leolin Jayayanti, S.H., M.Kn., notaris di Jakarta. Kontrak ini telah mengalami beberapa kali perubahan, terakhir dengan Akta Addendum IV No. 33 tanggal 11 Mei 2023 dari Rini Yulianti, S.H., notaris di Jakarta, mengenai batas minimum penjualan unit penyertaan dan batas saldo minimum kepemilikan unit penyertaan.

PT Setiabudi Investment Management sebagai Manajer Investasi didukung oleh tenaga profesional yang terdiri dari Komite Investasi dan Tim Pengelola Investasi. Komite Investasi akan mengarahkan dan mengawasi Tim Pengelola Investasi dalam menjalankan kebijakan dan strategi investasi sehari-hari sesuai dengan tujuan investasi. Komite Investasi terdiri dari:

Ketua : Yostinus Tomi Aryanto  
Anggota : Theodorus Marto Sutiono  
Djaja Mulia

Tim Pengelola Investasi bertugas sebagai pelaksana harian atas kebijaksanaan, strategi, dan eksekusi investasi yang telah diformulasikan bersama dengan Komite Investasi. Tim Pengelola Investasi terdiri dari:

Ketua : Ang Octavius Kevin Angga  
Anggota : Okie Setya Ardiastama

Reksa Dana berkedudukan di Atrium Setiabudi Lantai 5 Suite 501A, Jl. HR Rasuna Said Kav. 62, Jakarta 12920.

Jumlah unit penyertaan yang ditawarkan oleh Reksa Dana sesuai dengan Kontrak Investasi Kolektif adalah sebanyak 1.000.000.000 unit penyertaan.

Reksa Dana memperoleh pernyataan efektif berdasarkan surat Kepala Eksekutif Pengawas Pasar Modal atas nama Dewan Komisiner OJK No. S-771/D.04/2016 tanggal 23 Desember 2016.

Sesuai dengan Kontrak Investasi Kolektif, tujuan investasi Reksa Dana adalah untuk memperoleh pendapatan yang optimal dengan berusaha mempertahankan nilai investasi awal dan memberikan tingkat likuiditas yang tinggi guna memenuhi kebutuhan dana tunai dalam waktu singkat.

Sesuai dengan Kontrak Investasi Kolektif, kekayaan Reksa Dana akan diinvestasikan sebesar 100% pada instrumen pasar uang dalam negeri dan/atau efek bersifat utang yang diterbitkan oleh Pemerintah Republik Indonesia dan/atau korporasi dengan jangka waktu tidak lebih dari satu tahun dan/atau sisa jatuh temponya tidak lebih dari satu tahun yang ditawarkan melalui penawaran umum dan/atau diperdagangkan di Bursa Efek baik di dalam maupun di luar negeri dan/atau deposito sesuai peraturan perundang-undangan yang berlaku di Indonesia.

**REKSA DANA SETIABUDI DANA PASAR UANG**  
**Catatan atas Laporan Keuangan**  
**Untuk Tahun-tahun yang Berakhir 31 Desember 2024 dan 2023**  
**(Angka-angka Disajikan dalam Rupiah, kecuali Dinyatakan Lain)**

---

Transaksi unit penyertaan dan nilai aset bersih per unit penyertaan dipublikasikan hanya pada hari-hari bursa, dimana hari terakhir bursa di Bursa Efek Indonesia pada bulan Desember 2024 dan 2023 masing-masing adalah tanggal 30 Desember 2024 dan 29 Desember 2023. Laporan keuangan Reksa Dana untuk tahun-tahun yang berakhir 31 Desember 2024 dan 2023 ini disajikan berdasarkan nilai aset bersih Reksa Dana masing-masing pada tanggal 31 Desember 2024 dan 2023.

Laporan keuangan Reksa Dana untuk tahun yang berakhir 31 Desember 2024 diselesaikan dan diotorisasi untuk penerbitan pada tanggal 20 Maret 2025 oleh Manajer Investasi dan Bank Kustodian yang bertanggung jawab atas penyusunan dan penyajian laporan keuangan masing-masing sebagai Manajer Investasi dan Bank Kustodian sebagaimana tercantum dalam Kontrak Investasi Kolektif Reksa Dana Setiabudi Dana Pasar Uang, serta menurut peraturan dan perundangan yang berlaku atas laporan keuangan Reksa Dana tersebut.

## **2. Informasi Kebijakan Akuntansi Material**

### **a. Dasar Penyusunan dan Pengukuran Laporan Keuangan**

Laporan keuangan disusun dan disajikan sesuai dengan Standar Akuntansi Keuangan di Indonesia, meliputi pernyataan dan interpretasi yang diterbitkan oleh Dewan Standar Akuntansi Keuangan Ikatan Akuntan Indonesia (IAI) dan Dewan Standar Akuntansi Syariah IAI serta Peraturan OJK No. 33/POJK.04/2020 tanggal 25 Mei 2020 tentang "Penyusunan Laporan Keuangan Produk Investasi Berbentuk Kontrak Investasi Kolektif" dan Surat Edaran OJK No. 14/SEOJK.04/2020 tanggal 8 Juli 2020 tentang "Pedoman Perlakuan Akuntansi Produk Investasi Berbentuk Kontrak Investasi Kolektif".

Dasar pengukuran laporan keuangan ini adalah biaya perolehan (*historical cost*), kecuali beberapa akun tertentu disusun berdasarkan pengukuran lain, sebagaimana diuraikan dalam kebijakan akuntansi masing-masing akun tersebut. Laporan keuangan ini disusun dengan metode akrual, kecuali laporan arus kas.

Laporan arus kas disusun dengan menggunakan metode langsung dengan mengelompokkan arus kas dalam aktivitas operasi dan pendanaan. Aktivitas investasi tidak dikelompokkan terpisah karena aktivitas investasi adalah aktivitas operasi utama Reksa Dana.

Kebijakan akuntansi yang diterapkan dalam penyusunan laporan keuangan untuk tahun yang berakhir 31 Desember 2024 adalah konsisten dengan kebijakan akuntansi yang diterapkan dalam penyusunan laporan keuangan untuk tahun yang berakhir 31 Desember 2023.

Mata uang yang digunakan dalam penyusunan dan penyajian laporan keuangan adalah mata uang Rupiah (Rp) yang juga merupakan mata uang fungsional Reksa Dana.

### **b. Nilai Aset Bersih Reksa Dana**

Nilai aset bersih Reksa Dana dihitung dan ditentukan pada setiap akhir hari bursa dengan menggunakan nilai pasar wajar.

Nilai aset bersih per unit penyertaan dihitung berdasarkan nilai aset bersih Reksa Dana pada setiap akhir hari bursa dibagi dengan jumlah unit penyertaan yang beredar.

### **c. Portofolio Efek**

Portofolio efek terdiri dari instrumen pasar uang, efek utang, dan sukuk.

**REKSA DANA SETIABUDI DANA PASAR UANG**  
**Catatan atas Laporan Keuangan**  
**Untuk Tahun-tahun yang Berakhir 31 Desember 2024 dan 2023**  
**(Angka-angka Disajikan dalam Rupiah, kecuali Dinyatakan Lain)**

---

Investasi pada sukuk diakui awalnya sebesar biaya perolehan, tidak termasuk biaya transaksi. Setelah pengakuan awal, selisih antara nilai wajar dan jumlah tercatat diakui dalam laba rugi.

**d. Instrumen Keuangan**

Pembelian atau penjualan yang reguler atas instrumen keuangan diakui pada tanggal perdagangan.

Reksa Dana menerapkan Pernyataan Standar Akuntansi Keuangan (PSAK) No. 109, Instrumen Keuangan, mengenai pengaturan instrumen keuangan terkait klasifikasi dan pengukuran, penurunan nilai atas aset keuangan dan akuntansi lindung nilai.

Pada tanggal 31 Desember 2024 dan 2023, Reksa Dana memiliki instrumen keuangan dalam kategori aset keuangan yang diukur pada biaya perolehan diamortisasi, aset keuangan yang diukur pada nilai wajar melalui laba rugi, serta liabilitas keuangan yang diukur pada biaya perolehan diamortisasi.

***Aset Keuangan***

Reksa Dana mengklasifikasikan aset keuangan sesuai dengan PSAK No. 109, Instrumen Keuangan, sehingga setelah pengakuan awal aset keuangan diukur pada biaya perolehan diamortisasi, nilai wajar melalui penghasilan komprehensif lain atau nilai wajar melalui laba rugi, dengan menggunakan dua dasar, yaitu:

- (a) Model bisnis Reksa Dana dalam mengelola aset keuangan; dan
- (b) Karakteristik arus kas kontraktual dari aset keuangan.

**(1) Aset Keuangan Diukur pada Biaya Perolehan Diamortisasi**

Aset keuangan diukur pada biaya perolehan diamortisasi jika kedua kondisi berikut terpenuhi:

- (a) Aset keuangan dikelola dalam model bisnis yang bertujuan untuk memiliki aset keuangan dalam rangka mendapatkan arus kas kontraktual; dan
- (b) Persyaratan kontraktual dari aset keuangan menghasilkan arus kas pada tanggal tertentu yang semata dari pembayaran pokok dan bunga dari jumlah pokok terutang.

Aset keuangan pada biaya perolehan diamortisasi diukur pada jumlah yang diakui saat pengakuan awal dikurangi pembayaran pokok, ditambah atau dikurangi dengan amortisasi kumulatif menggunakan metode suku bunga efektif yang dihitung dari selisih antara nilai awal dan nilai jatuh temponya, dan dikurangi dengan cadangan kerugian penurunan nilai.

Pada tanggal 31 Desember 2024 dan 2023, kategori ini meliputi portofolio efek dalam instrumen pasar uang (deposito berjangka), kas di bank, piutang bunga, dan piutang lain-lain.

**(2) Aset Keuangan Diukur pada Nilai Wajar melalui Laba Rugi**

Aset keuangan diukur pada nilai wajar melalui laba rugi kecuali aset keuangan tersebut diukur pada biaya perolehan diamortisasi atau pada nilai wajar melalui penghasilan komprehensif lain.

**REKSA DANA SETIABUDI DANA PASAR UANG**  
**Catatan atas Laporan Keuangan**  
**Untuk Tahun-tahun yang Berakhir 31 Desember 2024 dan 2023**  
**(Angka-angka Disajikan dalam Rupiah, kecuali Dinyatakan Lain)**

---

Aset keuangan yang diukur pada nilai wajar melalui laba rugi dicatat pada laporan posisi keuangan pada nilai wajarnya. Perubahan nilai wajar langsung diakui dalam laba rugi dan bunga yang diperoleh dicatat sebagai pendapatan bunga.

Pada tanggal 31 Desember 2024 dan 2023, kategori ini meliputi portofolio efek dalam efek utang.

***Liabilitas Keuangan dan Instrumen Ekuitas***

Liabilitas keuangan dan instrumen ekuitas Reksa Dana diklasifikasikan berdasarkan substansi perjanjian kontraktual serta definisi liabilitas keuangan dan instrumen ekuitas. Kebijakan akuntansi yang diterapkan atas instrumen keuangan tersebut diungkapkan berikut ini.

***Liabilitas Keuangan***

Liabilitas keuangan dalam lingkup PSAK No. 109 diklasifikasikan sebagai berikut: (i) liabilitas keuangan yang diukur dengan biaya diamortisasi, (ii) liabilitas keuangan yang diukur dengan nilai wajar melalui laba rugi atau melalui penghasilan komprehensif lain. Reksa Dana menentukan klasifikasi liabilitas keuangan pada saat pengakuan awal.

Liabilitas Keuangan yang Diukur pada Biaya Perolehan Diamortisasi

Liabilitas keuangan pada biaya perolehan diamortisasi diukur pada jumlah yang diakui saat pengakuan awal dikurangi pembayaran pokok, ditambah atau dikurangi dengan amortisasi kumulatif menggunakan metode suku bunga efektif yang dihitung dari selisih antara nilai awal dan nilai jatuh temponya.

Pada tanggal 31 Desember 2024 dan 2023, kategori ini meliputi liabilitas atas pembelian kembali unit penyertaan, beban akrual, dan utang lain-lain.

***Instrumen Ekuitas***

Instrumen ekuitas adalah setiap kontrak yang memberikan hak residual atas aset suatu entitas setelah dikurangi dengan seluruh liabilitasnya.

Suatu instrumen keuangan yang mempunyai fitur opsi jual, yang mencakup kewajiban kontraktual bagi penerbit untuk membeli kembali atau menebus instrumen dan menyerahkan kas atau aset keuangan lain pada saat eksekusi opsi jual, dan memenuhi definisi liabilitas keuangan diklasifikasikan sebagai instrumen ekuitas jika memiliki semua fitur berikut:

- a) memberikan hak kepada pemegangnya atas bagian prorata aset neto entitas,
- b) instrumen berada dalam kelompok instrumen yang merupakan subordinat dari semua kelompok instrumen lain,
- c) seluruh instrumen keuangan dalam kelompok memiliki fitur yang identik,
- d) instrumen tidak termasuk kewajiban kontraktual untuk menyerahkan kas atau aset keuangan lain kepada entitas lain selain kewajiban untuk membeli kembali, dan



**REKSA DANA SETIABUDI DANA PASAR UANG**  
**Catatan atas Laporan Keuangan**  
**Untuk Tahun-tahun yang Berakhir 31 Desember 2024 dan 2023**  
**(Angka-angka Disajikan dalam Rupiah, kecuali Dinyatakan Lain)**

---

- e) jumlah arus kas yang diekspektasikan dihasilkan dari instrumen selama umur instrumen didasarkan secara substansial pada laba rugi penerbit.

***Saling Hapus Instrumen Keuangan***

Aset keuangan dan liabilitas keuangan saling hapus dan nilai netonya disajikan dalam laporan posisi keuangan jika, dan hanya jika, Reksa Dana saat ini memiliki hak yang berkekuatan hukum untuk melakukan saling hapus atas jumlah yang telah diakui tersebut; dan berniat untuk menyelesaikan secara neto atau untuk merealisasikan aset dan menyelesaikan liabilitasnya secara simultan.

***Reklasifikasi Aset Keuangan***

Sesuai dengan ketentuan PSAK No. 109, Instrumen Keuangan, Reksa Dana mereklasifikasi seluruh aset keuangan dalam kategori yang terpengaruh, jika dan hanya jika, Reksa Dana mengubah model bisnis untuk pengelolaan aset keuangan tersebut. Sedangkan, liabilitas keuangan tidak direklasifikasi.

***Penurunan Nilai Aset Keuangan***

Pada setiap tanggal pelaporan, Reksa Dana menilai apakah risiko kredit dari instrumen keuangan telah meningkat secara signifikan sejak pengakuan awal. Ketika melakukan penilaian, Reksa Dana menggunakan perubahan atas risiko gagal bayar yang terjadi sepanjang perkiraan usia instrumen keuangan daripada perubahan atas jumlah kerugian kredit ekspektasian. Dalam melakukan penilaian, Reksa Dana membandingkan antara risiko gagal bayar yang terjadi atas instrumen keuangan pada saat tanggal pelaporan dengan risiko gagal bayar yang terjadi atas instrumen keuangan pada saat pengakuan awal dan mempertimbangkan kewajaran serta ketersediaan informasi, yang tersedia tanpa biaya atau usaha pada saat tanggal pelaporan terkait dengan kejadian masa lalu, kondisi terkini dan perkiraan atas kondisi ekonomi di masa depan, yang mengindikasikan kenaikan risiko kredit sejak pengakuan awal.

***Penghentian Pengakuan Aset dan Liabilitas Keuangan***

**(1) Aset Keuangan**

Aset keuangan (atau bagian dari aset keuangan atau kelompok aset keuangan serupa) dihentikan pengakuannya jika:

- a) hak kontraktual atas arus kas yang berasal dari aset keuangan tersebut berakhir;
- b) Reksa Dana tetap memiliki hak untuk menerima arus kas dari aset keuangan tersebut, namun juga menanggung kewajiban kontraktual untuk membayar kepada pihak ketiga atas arus kas yang diterima tersebut secara penuh tanpa adanya penundaan yang signifikan berdasarkan suatu kesepakatan; atau
- c) Reksa Dana telah mentransfer haknya untuk menerima arus kas dari aset keuangan dan (i) telah mentransfer secara substansial seluruh risiko dan manfaat atas aset keuangan, atau (ii) secara substansial tidak mentransfer atau tidak memiliki seluruh risiko dan manfaat atas aset keuangan, namun telah mentransfer pengendalian atas aset keuangan tersebut.

**(2) Liabilitas Keuangan**

Liabilitas keuangan dihentikan pengakuannya jika liabilitas keuangan tersebut berakhir, dibatalkan, atau telah kadaluarsa.

**REKSA DANA SETIABUDI DANA PASAR UANG**  
**Catatan atas Laporan Keuangan**  
**Untuk Tahun-tahun yang Berakhir 31 Desember 2024 dan 2023**  
**(Angka-angka Disajikan dalam Rupiah, kecuali Dinyatakan Lain)**

---

**e. Pengukuran Nilai Wajar**

Pengukuran nilai wajar didasarkan pada asumsi bahwa transaksi untuk menjual aset atau mengalihkan liabilitas akan terjadi di pasar utama untuk aset atau liabilitas tersebut atau, jika tidak terdapat pasar utama, di pasar yang paling menguntungkan untuk aset atau liabilitas tersebut.

Reksa Dana harus memiliki akses ke pasar utama atau pasar yang paling menguntungkan pada tanggal pengukuran.

Reksa Dana memaksimalkan penggunaan input yang dapat diobservasi yang relevan dan meminimalkan penggunaan input yang tidak dapat diobservasi.

Seluruh aset dan liabilitas selain sukuk dikategorikan dalam hirarki nilai wajar sebagai berikut:

- Level 1 - harga kuotasian (tanpa penyesuaian) di pasar aktif untuk aset atau liabilitas yang identik;
- Level 2 - teknik penilaian dimana level input terendah yang signifikan terhadap pengukuran nilai wajar dapat diobservasi, baik secara langsung maupun tidak langsung;
- Level 3 - teknik penilaian dimana level input terendah yang signifikan terhadap pengukuran nilai wajar tidak dapat diobservasi.

Nilai wajar sukuk diklasifikasikan dengan menggunakan hirarki nilai wajar sebagai berikut:

- Level 1 - harga kuotasian (tanpa penyesuaian) di pasar aktif, atau
- Level 2 - input selain harga kuotasian (tanpa penyesuaian) di pasar aktif, yang dapat diobservasi.

Untuk aset dan liabilitas yang diukur pada nilai wajar secara berulang dalam laporan keuangan, maka Reksa Dana menentukan apakah terdapat transfer di antara level hirarki dengan menilai kembali pengkategorian pada setiap akhir periode pelaporan.

**f. Pengakuan Pendapatan dan Beban**

Pendapatan bunga dan bagi hasil diakui berdasarkan proporsi waktu dalam laba rugi, termasuk pendapatan dari jasa giro, instrumen pasar uang, efek utang, dan sukuk.

Keuntungan atau kerugian investasi yang belum direalisasi akibat kenaikan atau penurunan harga pasar (nilai wajar) serta keuntungan atau kerugian investasi yang telah direalisasi disajikan dalam laba rugi. Keuntungan dan kerugian yang telah direalisasi neto atas penjualan portofolio efek dihitung berdasarkan harga pokok yang menggunakan metode rata-rata tertimbang.

Beban investasi termasuk pajak penghasilan final diakui secara akrual dan harian.

**g. Transaksi Pihak Berelasi**

Sesuai dengan Keputusan Kepala Departemen Pengawasan Pasar Modal 2A No. Kep-04/PM.21/2014 tanggal 7 Oktober 2014 tentang Pihak Berelasi terkait Pengelolaan Reksa Dana Berbentuk Kontrak Investasi Kolektif, PT Setiabudi Investment Management, Manajer Investasi, adalah pihak berelasi Reksa Dana.

**REKSA DANA SETIABUDI DANA PASAR UANG**  
**Catatan atas Laporan Keuangan**  
**Untuk Tahun-tahun yang Berakhir 31 Desember 2024 dan 2023**  
**(Angka-angka Disajikan dalam Rupiah, kecuali Dinyatakan Lain)**

---

**h. Pajak Penghasilan**

Pajak penghasilan Reksa Dana diatur dalam Surat Edaran Direktorat Jenderal Pajak No. SE-18/PJ.42/1996 tanggal 30 April 1996 tentang Pajak Penghasilan atas Usaha Reksa Dana, serta ketentuan pajak yang berlaku. Objek pajak penghasilan terbatas hanya pada penghasilan yang diterima oleh Reksa Dana, sedangkan pembelian kembali unit penyertaan dan pembagian laba kepada pemegang unit penyertaan bukan merupakan objek pajak penghasilan.

**Pajak Penghasilan Final**

Pendapatan yang telah dikenakan pajak penghasilan final tidak lagi dilaporkan sebagai pendapatan kena pajak, dan semua beban sehubungan dengan pendapatan yang telah dikenakan pajak penghasilan final tidak boleh dikurangkan.

**Pajak Kini**

Pajak kini ditentukan berdasarkan laba kena pajak dalam tahun yang bersangkutan yang dihitung berdasarkan tarif pajak yang berlaku.

**i. Peristiwa Setelah Periode Pelaporan**

Peristiwa-peristiwa yang terjadi setelah periode pelaporan yang menyediakan tambahan informasi mengenai posisi keuangan Reksa Dana pada tanggal laporan posisi keuangan (peristiwa penyesuaian), jika ada, telah tercermin dalam laporan keuangan. Peristiwa-peristiwa yang terjadi setelah periode pelaporan yang tidak memerlukan penyesuaian (peristiwa non-penyesuaian), apabila jumlahnya material, telah diungkapkan dalam laporan keuangan.

**3. Penggunaan Estimasi, Pertimbangan, dan Asumsi**

Dalam penerapan kebijakan akuntansi, seperti yang diungkapkan dalam Catatan 2 atas laporan keuangan, Reksa Dana harus membuat estimasi, pertimbangan, dan asumsi atas nilai tercatat aset dan liabilitas yang tidak tersedia oleh sumber-sumber lain. Estimasi dan asumsi tersebut berdasarkan pengalaman historis dan faktor lain yang dipertimbangkan relevan.

Pengungkapan berikut mencakup ikhtisar estimasi, pertimbangan, dan asumsi signifikan yang berpengaruh terhadap jumlah-jumlah yang dilaporkan serta pengungkapan dalam laporan keuangan.

**Pertimbangan**

Pertimbangan-pertimbangan berikut dibuat dalam proses penerapan kebijakan akuntansi Reksa Dana yang memiliki dampak yang paling signifikan terhadap jumlah-jumlah yang diakui dalam laporan keuangan:

**a. Klasifikasi Aset Keuangan dan Liabilitas Keuangan**

Reksa Dana menentukan klasifikasi aset dan liabilitas tertentu sebagai aset keuangan dan liabilitas keuangan dengan menilai apakah aset dan liabilitas tersebut memenuhi kriteria yang ditetapkan dalam PSAK No. 109. Aset keuangan dan liabilitas keuangan dicatat sesuai dengan kebijakan akuntansi Reksa Dana sebagaimana diungkapkan dalam Catatan 2.

**REKSA DANA SETIABUDI DANA PASAR UANG**  
**Catatan atas Laporan Keuangan**  
**Untuk Tahun-tahun yang Berakhir 31 Desember 2024 dan 2023**  
**(Angka-angka Disajikan dalam Rupiah, kecuali Dinyatakan Lain)**

---

b. Cadangan Kerugian Penurunan Nilai Aset Keuangan

Pada setiap tanggal laporan posisi keuangan, Reksa Dana menilai apakah risiko kredit atas instrumen keuangan telah meningkat secara signifikan sejak pengakuan awal. Ketika melakukan penilaian tersebut, Reksa Dana mempertimbangkan perubahan risiko gagal bayar yang terjadi selama umur instrumen keuangan. Dalam melakukan penilaian tersebut, Reksa Dana membandingkan risiko gagal bayar yang terjadi pada tanggal pelaporan dengan risiko gagal bayar pada saat pengakuan awal, serta mempertimbangkan informasi, termasuk informasi masa lalu, kondisi saat ini, dan informasi bersifat perkiraan masa depan (*forward-looking*), yang wajar dan didukung yang tersedia tanpa biaya atau upaya berlebihan.

Reksa Dana mengukur cadangan kerugian sepanjang umurnya, jika risiko kredit atas instrumen keuangan tersebut telah meningkat secara signifikan sejak pengakuan awal, jika tidak, maka Reksa Dana mengukur cadangan kerugian untuk instrumen keuangan tersebut sejumlah kerugian kredit ekspektasian 12 bulan. Suatu evaluasi yang bertujuan untuk mengidentifikasi jumlah cadangan kerugian kredit ekspektasian yang harus dibentuk, dilakukan secara berkala pada setiap periode pelaporan. Oleh karena itu, saat dan besaran jumlah cadangan kerugian kredit ekspektasian yang tercatat pada setiap periode dapat berbeda tergantung pada pertimbangan atas informasi yang tersedia atau berlaku pada saat itu.

c. Pajak Penghasilan

Pertimbangan yang signifikan dibutuhkan untuk menentukan jumlah pajak penghasilan. Terdapat sejumlah transaksi dan perhitungan yang menimbulkan ketidakpastian penentuan jumlah pajak penghasilan karena interpretasi atas peraturan pajak yang berbeda. Jika hasil pemeriksaan pajak berbeda dengan jumlah yang sebelumnya telah dibukukan, maka selisih tersebut akan berdampak terhadap aset dan liabilitas pajak kini dan tangguhan dalam periode dimana hasil pemeriksaan tersebut terjadi.

**Estimasi dan Asumsi**

Asumsi utama mengenai masa depan dan sumber utama lain dalam mengestimasi ketidakpastian pada tanggal pelaporan yang mempunyai risiko signifikan yang dapat menyebabkan penyesuaian material terhadap nilai tercatat aset dan liabilitas dalam periode berikutnya diungkapkan di bawah ini. Estimasi dan asumsi didasarkan pada parameter yang tersedia saat laporan keuangan disusun. Kondisi yang ada dan asumsi mengenai perkembangan masa depan dapat berubah karena perubahan situasi pasar yang berada di luar kendali Reksa Dana. Perubahan tersebut tercermin dalam asumsi ketika keadaan tersebut terjadi.

**Nilai Wajar Aset Keuangan**

Standar Akuntansi Keuangan di Indonesia mensyaratkan pengukuran aset keuangan tertentu pada nilai wajarnya, dan penyajian ini mengharuskan penggunaan estimasi. Komponen pengukuran nilai wajar yang signifikan ditentukan berdasarkan bukti obyektif yang dapat diverifikasi (seperti nilai tukar, suku bunga), sedangkan saat dan besaran perubahan nilai wajar dapat menjadi berbeda karena penggunaan metode penilaian yang berbeda.

Nilai wajar portofolio efek diungkapkan pada Catatan 10.

**REKSA DANA SETIABUDI DANA PASAR UANG**  
**Catatan atas Laporan Keuangan**  
**Untuk Tahun-tahun yang Berakhir 31 Desember 2024 dan 2023**  
**(Angka-angka Disajikan dalam Rupiah, kecuali Dinyatakan Lain)**

**4. Portofolio Efek**

**a. Instrumen Pasar Uang**

Jenis efek	Nilai tercatat	2024		
		Suku bunga per tahun atau tingkat bagi hasil	Jatuh tempo	Persentase terhadap jumlah portofolio efek
		%		
<b>Aset Keuangan Diukur pada</b>				
<b>Biaya Perolehan Diamortisasi</b>				
Deposito berjangka				
PT Bank Jago Tbk	36.000.000.000	7,30	16-Mar-25	5,31
PT Allo Bank Indonesia Tbk	24.000.000.000	7,25	08-Feb-25	3,54
PT Bank Sahabat Sampoerna	22.000.000.000	7,85	13-Mar-25	3,25
PT Bank Sahabat Sampoerna	17.000.000.000	7,85	20-Mar-25	2,51
PT Allo Bank Indonesia Tbk	15.000.000.000	7,25	15-Feb-25	2,21
PT Bank Jago Tbk	14.000.000.000	7,30	11-Mar-25	2,06
PT Bank MNC Internasional Tbk	13.000.000.000	7,75	24-Jan-25	1,92
PT BPD Jawa Barat dan Banten Tbk	12.000.000.000	7,00	18-Dec-25	1,77
PT Bank National NOBU Tbk	10.000.000.000	7,75	06-Feb-25	1,47
PT BPD Jawa Barat dan Banten Tbk	10.000.000.000	7,00	16-Dec-25	1,47
PT Allo Bank Indonesia Tbk	9.000.000.000	7,25	12-Feb-25	1,33
PT Bank MNC Internasional Tbk	9.000.000.000	7,75	30-Jan-25	1,33
PT Bank Jago Tbk	8.000.000.000	7,30	12-Mar-25	1,18
PT Allo Bank Indonesia Tbk	7.500.000.000	7,25	21-Feb-25	1,11
PT Bank Sahabat Sampoerna	7.000.000.000	7,85	09-Mar-25	1,04
PT Bank Sahabat Sampoerna	5.500.000.000	7,85	11-Mar-25	0,81
PT Bank National NOBU Tbk	5.500.000.000	7,80	08-Apr-25	0,81
PT Bank Sahabat Sampoerna	5.500.000.000	7,85	30-Mar-25	0,81
PT Bank Jago Tbk	5.000.000.000	7,25	04-Mar-25	0,74
PT Bank Jago Tbk	5.000.000.000	7,30	30-Mar-25	0,74
PT Bank Sahabat Sampoerna	2.500.000.000	7,85	19-Mar-25	0,37
PT Bank National NOBU Tbk	2.000.000.000	7,75	07-Feb-25	0,30
PT Bank Sahabat Sampoerna	2.000.000.000	7,85	24-Mar-25	0,30
PT Bank Sahabat Sampoerna	2.000.000.000	7,85	27-Mar-25	0,30
PT BPD Jawa Barat dan Banten Tbk	1.400.000.000	7,00	17-Dec-25	0,21
PT Bank National NOBU Tbk	1.000.000.000	7,75	04-Feb-25	0,15
PT Bank National NOBU Tbk	1.000.000.000	7,75	17-Feb-25	0,15
PT Bank National NOBU Tbk	500.000.000	7,75	03-Jan-25	0,07
<b>Deposito berjangka syariah</b>				
PT Bank Aladin Syariah Tbk	14.000.000.000	7,95	30-Jun-25	2,06
PT Bank Jabar Banten Syariah	12.000.000.000	7,25	04-Mar-25	1,77
PT Bank Jabar Banten Syariah	10.500.000.000	7,30	11-Mar-25	1,55
PT BPD Riau Kepri Syariah	10.500.000.000	7,25	20-Mar-25	1,55
PT Bank Jabar Banten Syariah	9.000.000.000	7,30	16-Mar-25	1,33
PT Bank Jabar Banten Syariah	8.500.000.000	7,30	12-Mar-25	1,26
PT Bank Jabar Banten Syariah	7.500.000.000	7,25	05-Mar-25	1,11
PT Bank Jabar Banten Syariah	7.500.000.000	7,30	09-Mar-25	1,11
PT BPD Riau Kepri Syariah	6.000.000.000	7,25	30-Mar-25	0,89
PT Bank Jabar Banten Syariah	4.300.000.000	7,30	06-Mar-25	0,64
PT BPD Riau Kepri Syariah	3.500.000.000	7,25	27-Mar-25	0,52
PT BPD Riau Kepri Syariah	2.500.000.000	7,00	02-Mar-25	0,37
PT Bank Aladin Syariah Tbk	2.000.000.000	7,75	02-Mei-25	0,30
PT Bank Aladin Syariah Tbk	2.000.000.000	7,95	16-Jun-25	0,30
PT Bank Aladin Syariah Tbk	1.000.000.000	7,95	11-Jun-25	0,15
PT Bank Aladin Syariah Tbk	1.000.000.000	7,95	17-Jun-25	0,15
PT BPD Riau Kepri Syariah	1.000.000.000	7,25	19-Mar-25	0,15
PT BPD Riau Kepri Syariah	1.000.000.000	7,25	24-Mar-25	0,15
Jumlah	356.200.000.000			52,62

**REKSA DANA SETIABUDI DANA PASAR UANG**  
**Catatan atas Laporan Keuangan**  
**Untuk Tahun-tahun yang Berakhir 31 Desember 2024 dan 2023**  
**(Angka-angka Disajikan dalam Rupiah, kecuali Dinyatakan Lain)**

	2023			
Jenis efek	Nilai tercatat	Suku bunga per tahun atau tingkat bagi hasil %	Jatuh tempo	Persentase terhadap jumlah portofolio efek %
<b>Aset Keuangan Diukur pada</b>				
<b>Biaya Perolehan Diamortisasi</b>				
Deposito berjangka				
PT BPD Sumatera Selatan dan Bangka Belitung	63.000.000.000	7,00	09-Jan-24	8,35
PT Bank Sahabat Sampoerna	35.000.000.000	8,00	28-Mar-24	4,64
PT BPD Jawa Barat dan Banten Tbk	27.000.000.000	7,50	11-Dec-24	3,58
PT Bank MNC Internasional Tbk	20.000.000.000	8,25	29-Jan-24	2,65
PT BPD Jawa Barat dan Banten Tbk	16.000.000.000	7,50	08-Dec-24	2,12
PT BPD Jawa Barat dan Banten Tbk	14.500.000.000	7,50	06-Dec-24	1,92
PT Bank Sahabat Sampoerna	10.000.000.000	8,00	13-Mar-24	1,33
PT Allo Bank Indonesia Tbk	9.500.000.000	7,00	04-Jun-24	1,26
PT Bank Nationalnobu Tbk	8.000.000.000	8,00	29-Jan-24	1,06
PT BPD Sulawesi Selatan dan Sulawesi Barat	7.500.000.000	7,00	30-Mei-24	0,99
PT Bank Sahabat Sampoerna	7.500.000.000	8,00	15-Mar-24	0,99
PT Bank Sahabat Sampoerna	7.000.000.000	7,25	29-Feb-24	0,93
PT Allo Bank Indonesia Tbk	5.000.000.000	7,00	01-Jun-24	0,66
PT BPD Sulawesi Utara dan Gorontalo	5.000.000.000	7,75	27-Mar-24	0,66
PT BPD Sulawesi Utara dan Gorontalo	5.000.000.000	7,75	22-Mar-24	0,66
PT BPD Sulawesi Utara dan Gorontalo	4.000.000.000	7,75	28-Mar-24	0,53
PT BPD Sumatera Utara	3.000.000.000	7,50	20-Jan-24	0,40
PT BPD Jawa Barat dan Banten Tbk	2.500.000.000	7,50	07-Dec-24	0,33
PT Bank Sahabat Sampoerna	2.500.000.000	8,00	27-Mar-24	0,33
PT Bank Sahabat Sampoerna	2.000.000.000	8,00	11-Mar-24	0,27
PT BPD Jawa Barat dan Banten Tbk	1.700.000.000	7,50	12-Dec-24	0,23
PT Bank Sahabat Sampoerna	1.000.000.000	8,00	12-Mar-24	0,13
<b>Deposito berjangka syariah</b>				
PT Bank Panin Dubai Syariah Tbk	37.000.000.000	8,00	09-Jan-24	4,91
PT Bank Jabar Banten Syariah	18.500.000.000	7,75	20-Mar-24	2,45
PT Bank Jabar Banten Syariah	17.700.000.000	7,75	13-Mar-24	2,35
PT Bank Panin Dubai Syariah Tbk	13.000.000.000	8,00	19-Jan-24	1,72
PT Bank Jabar Banten Syariah	10.000.000.000	7,75	27-Mar-24	1,33
PT Bank Jabar Banten Syariah	6.000.000.000	7,75	29-Mar-24	0,80
PT BPD Kalimantan Barat - Unit Syariah	5.000.000.000	7,75	29-Jan-24	0,66
PT Bank Jabar Banten Syariah	3.500.000.000	7,75	28-Mar-24	0,46
PT Bank Jabar Banten Syariah	3.000.000.000	7,75	19-Mar-24	0,40
PT Bank KB Bukopin Syariah *)	2.000.000.000	7,00	30-Dec-23	0,27
PT BPD Riau Kepri Syariah	1.500.000.000	7,25	05-Mar-24	0,20
PT Bank Jabar Banten Syariah	1.000.000.000	7,75	14-Mar-24	0,13
Jumlah	374.900.000.000			49,70

\*) Deposito berjangka telah jatuh tempo pada tanggal 30 Desember 2023 (bukan hari bursa) dan telah diterima pembayarannya pada tanggal 2 Januari 2024 (hari bursa).

Nilai tercatat deposito berjangka di laporan keuangan telah mencerminkan nilai nominal dan nilai wajarnya.

**REKSA DANA SETIABUDI DANA PASAR UANG**  
**Catatan atas Laporan Keuangan**  
**Untuk Tahun-tahun yang Berakhir 31 Desember 2024 dan 2023**  
**(Angka-angka Disajikan dalam Rupiah, kecuali Dinyatakan Lain)**

**b. Efek Utang**

Jenis efek	Peringkat	Nilai nominal	2024		Suku bunga per tahun %	Jatuh tempo	Persentase terhadap jumlah portofolio efek %
			Harga perolehan rata-rata %	Nilai wajar			
Aset Keuangan Diukur pada Nilai Wajar melalui Laba Rugi							
Obligasi							
Berkelanjutan I JACCS MPM Finance Indonesia III A 2024	AA(idn)	30.000.000.000	99,82	29.973.000.000	6,70	29-Apr-25	4,43
Berkelanjutan VI Federal International Finance III A 2024	idAAA	20.000.000.000	99,96	19.984.000.000	6,40	12-Apr-25	2,95
Berkelanjutan VII Sarana Multigriya Finansial V A 2024	idAAA	16.000.000.000	100,00	15.987.200.000	6,70	06-Jul-25	2,36
Berkelanjutan VI Astra Sedaya Finance III A 2024	AAA(idn)	16.000.000.000	99,95	15.982.400.000	6,40	03-Mei-25	2,36
Obligasi VIII Danareksa A 2023	idAA	15.000.000.000	99,95	15.000.000.000	7,10	19-Jan-25	2,22
Berkelanjutan VII Sarana Multigriya Finansial VII A 2024	idAAA	15.000.000.000	99,97	14.994.000.000	6,45	06-Dec-25	2,21
Berkelanjutan V PNM II A 2024	idAA+	15.000.000.000	100,00	14.991.000.000	6,40	30-Mar-25	2,21
Berkelanjutan VI Tower Bersama Infrastructure IV A 2024	AA+(idn)	15.000.000.000	99,83	14.989.500.000	6,45	13-Dec-25	2,21
Berkelanjutan VII Sarana Multigriya Finansial IV A 2024	idAAA	15.000.000.000	100,00	14.985.000.000	6,40	07-Apr-25	2,21
Berkelanjutan VI Tower Bersama Infrastructure III 2024	AA+(idn)	12.000.000.000	99,85	12.000.000.000	6,75	16-Feb-25	1,77
Obligasi Pemerintah FR0081	-	12.000.000.000	100,02	11.994.000.000	6,50	15-Jun-25	1,77
Berkelanjutan V Indomobil Finance Dengan Tingkat Bunga Tetap III A 2024	idAA-	11.000.000.000	99,90	10.985.700.000	6,85	01-Jul-25	1,62
Berkelanjutan IV SANF Dengan Tingkat Bunga Tetap III A 2024	idAA	11.000.000.000	99,97	10.980.200.000	6,70	30-Jun-25	1,62
Berkelanjutan III Bumi Serpong Damai I A 2022	idAA	10.000.000.000	99,47	9.995.000.000	6,75	07-Apr-25	1,48
Berkelanjutan III Bussan Auto Finance I A 2024	AAA(idn)	10.000.000.000	99,92	9.992.000.000	6,75	15-Jul-25	1,48
Obligasi III Wahana Inti Selaras A 2024	idA	10.000.000.000	99,85	9.992.000.000	7,95	15-Jul-25	1,48
Obligasi III Hino Finance Indonesia 2024 A	AA+(idn)	10.000.000.000	99,95	9.990.000.000	6,70	15-Jul-25	1,48
Berkelanjutan IV Bank UOB Indonesia I 2024	AAA(idn)	9.000.000.000	99,95	8.991.000.000	6,70	06-Jul-25	1,33
Berkelanjutan III Bussan Auto Finance II A 2024	AAA(idn)	9.000.000.000	99,95	8.973.000.000	6,40	06-Dec-25	1,33
Berkelanjutan V WOM Finance I A 2024	idAA+	8.000.000.000	99,95	7.996.000.000	6,75	12-Jul-25	1,18
Berkelanjutan VI Adira Finance III A 2024	idAAA	7.000.000.000	99,95	6.992.300.000	6,40	13-Mei-25	1,03
Berkelanjutan IV Maybank Finance I 2024	AAA(idn)	5.000.000.000	99,97	4.995.000.000	6,70	15-Jul-25	0,74
Berkelanjutan VI Federal International Finance IV A 2024	idAAA	3.000.000.000	99,95	2.995.800.000	6,55	16-Sep-25	0,44
Berkelanjutan I Oto Multiartha II A 2024	idAAA	3.000.000.000	99,95	2.995.800.000	6,55	14-Sep-25	0,44
Berkelanjutan I Dian Swastatika Sentosa II A 2024	idAA	2.000.000.000	99,85	2.002.000.000	7,50	15-Jun-25	0,30
Berkelanjutan V Mandiri Tunas Finance III A 2022	idAAA	1.000.000.000	98,95	999.500.000	5,90	23-Feb-25	0,15
Berkelanjutan V Astra Sedaya Finance V B 2022	AAA(idn)	1.000.000.000	99,78	997.500.000	6,35	26-Agt-25	0,15
Jumlah		291.000.000.000		290.752.900.000			42,95

**REKSA DANA SETIABUDI DANA PASAR UANG**  
**Catatan atas Laporan Keuangan**  
**Untuk Tahun-tahun yang Berakhir 31 Desember 2024 dan 2023**  
**(Angka-angka Disajikan dalam Rupiah, kecuali Dinyatakan Lain)**

Jenis efek	Peringkat	Nilai nominal	2023				Persentase terhadap jumlah portofolio efek %
			Harga perolehan rata-rata %	Nilai wajar	Suku bunga per tahun %	Jatuh tempo	
Aset Keuangan Diukur pada Nilai Wajar melalui Laba Rugi							
Obligasi							
Obligasi Pemerintah FR0070	-	35.000.000.000	101,97	35.164.500.000	8,38	15-Mar-24	4,66
Obligasi II Hino Finance Indonesia A 2023	AAA(idn)	25.000.000.000	100,00	25.000.000.000	5,85	21-Jul-24	3,31
Berkelanjutan I Semen Indonesia II A 2019	idAA+	20.000.000.000	102,14	20.265.000.000	9,00	28-Mei-24	2,69
Berkelanjutan III PLN III B 2019	idAAA	20.000.000.000	102,65	20.096.000.000	9,10	19-Feb-24	2,66
Berkelanjutan VI Tower Bersama Infrastructure I A 2023	AA+(idn)	20.000.000.000	100,00	20.012.000.000	5,90	21-Jul-24	2,65
Berkelanjutan V Pegadaian III A 2023	idAAA	20.000.000.000	100,00	20.000.000.000	5,80	26-Jun-24	2,65
Subordinasi Berkelanjutan II Bank PANIN II 2017	idA+	19.000.000.000	101,70	19.156.750.000	10,25	17-Mar-24	2,54
Berkelanjutan III Protelindo II A 2023	AAA(idn)	15.000.000.000	100,00	15.023.250.000	6,35	31-Mar-24	1,99
Berkelanjutan II Bussan Auto Finance III A 2023	idAAA	15.000.000.000	100,00	15.013.500.000	5,98	28-Apr-24	1,99
Berkelanjutan VII Sarana Multigriya Finansial II A 2023	idAAA	14.000.000.000	100,00	14.014.000.000	6,19	30-Okt-24	1,86
Berkelanjutan V Tower Bersama Infrastructure VI 2023	AA+(idn)	12.000.000.000	99,95	12.007.200.000	6,13	27-Feb-24	1,59
Berkelanjutan III Protelindo III A 2023	AAA(idn)	11.000.000.000	100,00	11.011.000.000	6,15	18-Jun-24	1,46
Obligasi Pemerintah FR0077	-	10.000.000.000	101,30	10.069.000.000	8,13	15-Mei-24	1,33
Berkelanjutan IV Adira Finance IV C 2019	idAAA	10.000.000.000	100,53	10.024.000.000	9,50	23-Jan-24	1,33
Berkelanjutan V Federal International Finance V A 2023	AAA(idn)	10.000.000.000	100,00	10.004.000.000	6,00	05-Mar-24	1,33
Berwawasan Lingkungan Berkelanjutan I Bank BRI II A 2023	idAAA	10.000.000.000	100,00	10.000.000.000	6,10	27-Okt-24	1,33
Berkelanjutan I JACCS MPM Finance Indonesia II A 2023	AA(idn)	10.000.000.000	100,00	9.997.000.000	6,25	21-Agt-24	1,33
Berkelanjutan V Pegadaian IV A 2023	idAAA	10.000.000.000	100,00	9.990.000.000	5,90	04-Sep-24	1,32
Berkelanjutan III Sarana Multi Infrastruktur III A 2023	idAAA	9.000.000.000	100,00	9.007.200.000	5,90	27-Mei-24	1,19
Berkelanjutan IV Toyota Astra Financial Services II A 2023	AAA(idn)	9.000.000.000	100,00	9.000.000.000	6,00	13-Okt-24	1,19
Berkelanjutan V BFI Finance Indonesia III A 2023	AA-(idn)	8.000.000.000	100,00	8.001.600.000	6,25	07-Feb-24	1,06
Obligasi II BRI Finance A 2023	idAA	7.000.000.000	100,00	6.990.900.000	5,85	21-Jul-24	0,93
Obligasi II Wahana Inti Selaras A 2023	idA	7.000.000.000	100,00	6.982.500.000	6,75	18-Agt-24	0,93
Berkelanjutan IV Sanf Dengan Tingkat Bunga Tetap II A 2023	AA(idn)	6.000.000.000	100,00	6.003.600.000	6,00	26-Mar-24	0,80
Berkelanjutan V Mandiri Tunas Finance II A 2021	idAAA	5.000.000.000	100,97	5.025.500.000	7,00	20-Mei-24	0,67
Berkelanjutan IV WOM Finance III A 2023	AA(idn)	5.000.000.000	100,00	5.003.500.000	5,95	21-Apr-24	0,66
Berkelanjutan VI Adira Finance II A 2023	idAAA	5.000.000.000	100,00	5.000.000.000	6,15	19-Nov-24	0,66
Berkelanjutan VI Federal International Finance II A 2023	idAAA	5.000.000.000	100,00	5.000.000.000	6,40	26-Nov-24	0,66
Berkelanjutan VI Tower Bersama Infrastructure II 2023	AA+(idn)	5.000.000.000	99,75	4.994.500.000	6,75	15-Dec-24	0,66
Berkelanjutan II Bank BRI III C 2017	idAAA	4.000.000.000	101,10	4.043.200.000	8,25	24-Agt-24	0,54
Berkelanjutan V BFI Finance Indonesia IV A 2023	AA-(idn)	3.000.000.000	100,00	3.000.000.000	6,10	24-Apr-24	0,40
Berkelanjutan II Maybank Finance II B 2019	AAA(idn)	1.000.000.000	102,55	1.007.000.000	9,35	02-Apr-24	0,13
Subordinasi Berkelanjutan II Bank Bukopin II 2017	idAA	500.000.000	100,65	503.000.000	11,00	28-Feb-24	0,07
Jumlah		365.500.000.000		366.409.700.000			48,57

Nilai tercatat efek utang pada laporan keuangan adalah sebesar nilai wajarnya.

Reksa Dana mengklasifikasikan pengukuran nilai wajar efek utang dengan menggunakan hirarki nilai wajar Level 1 (Catatan 10).

Efek utang dalam portofolio efek Reksa Dana mempunyai sisa jangka waktu kurang dari 1 tahun. Dalam hal harga perdagangan terakhir efek di bursa efek tidak mencerminkan nilai pasar wajar pada saat itu, maka nilai wajar efek utang ditentukan berdasarkan pertimbangan terbaik Manajer Investasi dengan mengacu kepada Surat Keputusan Ketua Bapepam dan LK mengenai “Nilai Pasar Wajar dari Efek dalam Portofolio Reksa Dana”. Nilai realisasi dari efek utang tersebut dapat berbeda dengan nilai wajar efek utang masing-masing pada tanggal 31 Desember 2024 dan 2023.



**REKSA DANA SETIABUDI DANA PASAR UANG**  
**Catatan atas Laporan Keuangan**  
**Untuk Tahun-tahun yang Berakhir 31 Desember 2024 dan 2023**  
**(Angka-angka Disajikan dalam Rupiah, kecuali Dinyatakan Lain)**

**c. Sukuk**

2024							
Jenis efek	Peringkat	Nilai nominal	Harga perolehan rata-rata %	Nilai wajar	Tingkat bagi hasil %	Jatuh tempo	Persentase terhadap jumlah portofolio efek %
<b>Sukuk Diukur pada Nilai Wajar melalui Laba Rugi</b>							
Sukuk							
Sukuk Wakalah Bi Al-Istitsmar Berkelanjutan I CIMB Niaga Auto Finance I A 2024	AA+(idn)	10.000.000.000	99,95	9.995.000.000	6,80	19-Jul-25	1,48
Mudharabah Berwawasan Sosial Berkelanjutan I II 2024	idAAA(sy)	10.000.000.000	99,97	9.993.000.000	6,65	07-Sep-25	1,48
Sukuk Mudharabah Berlandaskan Keberlanjutan Berkelanjutan I Bank BSI I A 2024	idAAA(sy)	5.000.000.000	100,00	4.998.500.000	6,65	24-Jun-25	0,74
Sukuk Mudharabah Berkelanjutan I PNM III A 2024	idAA+(sy)	5.000.000.000	99,95	4.997.000.000	6,70	22-Jul-25	0,73
Jumlah		<u>30.000.000.000</u>		<u>29.983.500.000</u>			<u>4,43</u>
2023							
Jenis efek	Peringkat	Nilai nominal	Harga perolehan rata-rata %	Nilai wajar	Tingkat bagi hasil %	Jatuh tempo	Persentase terhadap jumlah portofolio efek %
<b>Sukuk Diukur pada Nilai Wajar melalui Laba Rugi</b>							
Sukuk							
Wakalah Bi Al-Istitsmar I Cimb Niaga Auto Finance A 2023	AA+(idn)	9.000.000.000	100,00	9.006.300.000	6,25	18-Feb-24	1,20
Ijarah Berkelanjutan I Samudera Indonesia I A 2023	idAA+(sy)	4.000.000.000	100,00	3.994.800.000	6,95	12-Agt-24	0,53
Jumlah		<u>13.000.000.000</u>		<u>13.001.100.000</u>			<u>1,73</u>

Nilai tercatat sukuk pada laporan keuangan adalah sebesar nilai wajarnya.

Reksa Dana mengklasifikasikan pengukuran nilai wajar sukuk dengan menggunakan hirarki nilai wajar Level 1 (Catatan 10).

Sukuk dalam portofolio efek Reksa Dana mempunyai sisa jangka waktu kurang dari 1 tahun. Dalam hal harga perdagangan terakhir efek di bursa efek tidak mencerminkan nilai pasar wajar pada saat itu, maka nilai wajar sukuk ditentukan berdasarkan pertimbangan terbaik Manajer Investasi dengan mengacu kepada Surat Keputusan Ketua Bapepam dan LK mengenai “Nilai Pasar Wajar dari Efek dalam Portofolio Reksa Dana”. Nilai realisasi dari sukuk tersebut dapat berbeda dengan nilai wajar sukuk masing-masing pada tanggal 31 Desember 2024 dan 2023.

**5. Kas di Bank**

	2024	2023
PT Bank Central Asia Tbk (Bank Kustodian)	1.302.947.174	1.265.462.937
PT Bank Negara Indonesia (Persero) Tbk	8.470.500	-
PT Bank Mega Tbk	10.000	-
Jumlah	<u>1.311.427.674</u>	<u>1.265.462.937</u>

**REKSA DANA SETIABUDI DANA PASAR UANG**  
**Catatan atas Laporan Keuangan**  
**Untuk Tahun-tahun yang Berakhir 31 Desember 2024 dan 2023**  
**(Angka-angka Disajikan dalam Rupiah, kecuali Dinyatakan Lain)**

**6. Piutang Bunga dan Bagi Hasil**

	2024	2023
Efek utang	2.346.003.100	3.427.746.472
Instrumen pasar uang	892.047.599	698.710.138
Sukuk	271.187.731	113.435.000
Jumlah	3.509.238.430	4.239.891.610

Cadangan kerugian penurunan nilai atas piutang bunga dan bagi hasil tidak dibentuk karena Reksa Dana berpendapat bahwa seluruh piutang tersebut dapat ditagih.

**7. Uang Muka Diterima atas Pemesanan Unit Penyertaan**

Akun ini merupakan penerimaan uang muka atas pemesanan unit penyertaan yang belum diterbitkan dan diserahkan kepada pemesan, sehingga unit penyertaan yang dipesan tersebut belum tercatat sebagai unit penyertaan beredar pada tanggal laporan posisi keuangan.

Rincian uang muka diterima atas pemesanan unit penyertaan berdasarkan agen penjual adalah sebagai berikut:

	2024	2023
Manajer Investasi	11.000.000	-
Agen penjual lainnya	323.754.838	139.487.631
Jumlah	334.754.838	139.487.631

**8. Liabilitas atas Pembelian Kembali Unit Penyertaan**

Akun ini merupakan liabilitas kepada pemegang unit penyertaan atas pembelian kembali unit penyertaan yang belum terselesaikan pada tanggal laporan posisi keuangan.

Rincian liabilitas atas pembelian kembali unit penyertaan berdasarkan agen penjual adalah sebagai berikut:

	2024	2023
Manajer Investasi	-	-
Agen penjual lainnya	579.500	548.055
Jumlah	579.500	548.055

**9. Beban Akrua**

	2024	2023
Jasa pengelolaan investasi (pihak berelasi) (Catatan 14)	197.749.958	195.722.897
Jasa kustodian (Catatan 15)	-	65.240.965
Lainnya	26.369.849	24.157.229
Jumlah	224.119.807	285.121.091

Lainnya terutama merupakan beban akrual atas jasa profesional.

**REKSA DANA SETIABUDI DANA PASAR UANG**  
**Catatan atas Laporan Keuangan**  
**Untuk Tahun-tahun yang Berakhir 31 Desember 2024 dan 2023**  
**(Angka-angka Disajikan dalam Rupiah, kecuali Dinyatakan Lain)**

**10. Pengukuran Nilai Wajar**

Nilai wajar instrumen keuangan yang diperdagangkan di pasar aktif adalah berdasarkan kuotasi harga pasar pada tanggal pelaporan. Pasar dianggap aktif apabila kuotasi harga tersedia sewaktu-waktu dan dapat diperoleh secara rutin dari bursa, pedagang atau perantara efek, badan penyedia jasa penentuan harga kelompok industri, atau badan pengatur, dan harga tersebut mencerminkan transaksi pasar yang aktual dan rutin dalam suatu transaksi yang wajar. Instrumen keuangan seperti ini termasuk dalam hirarki Level 1.

Nilai wajar instrumen keuangan yang tidak diperdagangkan di pasar aktif ditentukan menggunakan teknik penilaian. Teknik penilaian ini memaksimalkan penggunaan data pasar yang dapat diobservasi yang tersedia dan sesedikit mungkin mengandalkan estimasi spesifik yang dibuat oleh Manajer Investasi. Karena seluruh input signifikan yang dibutuhkan untuk menentukan nilai wajar dapat diobservasi, maka instrumen tersebut termasuk dalam hirarki Level 2.

Pengukuran nilai wajar portofolio efek Reksa Dana adalah sebagai berikut:

	2024	2023
Nilai tercatat	320.736.400.000	379.410.800.000
Pengukuran nilai wajar menggunakan:		
Level 1	320.736.400.000	379.410.800.000
Level 2	-	-
Level 3	-	-
Jumlah	320.736.400.000	379.410.800.000

**11. Unit Penyertaan Beredar**

Jumlah unit penyertaan yang dimiliki oleh pemodal dan Manajer Investasi, pihak berelasi, adalah sebagai berikut:

	2024		2023	
	Persentase %	Unit	Persentase %	Unit
Pemodal	99,63	451.135.471,1926	99,83	531.728.143,8712
Manajer Investasi (pihak berelasi)	0,37	1.677.285,2797	0,17	884.752,1603
Jumlah	100,00	452.812.756,4723	100,00	532.612.896,0315

Keuntungan yang diterima oleh Manajer Investasi, pihak berelasi, atas pembelian kembali unit penyertaan yang dimiliki oleh Manajer Investasi untuk tahun-tahun yang berakhir 31 Desember 2024 dan 2023 masing-masing sebesar Rp 351.565.808 dan Rp 423.240.508.

**REKSA DANA SETIABUDI DANA PASAR UANG**  
**Catatan atas Laporan Keuangan**  
**Untuk Tahun-tahun yang Berakhir 31 Desember 2024 dan 2023**  
**(Angka-angka Disajikan dalam Rupiah, kecuali Dinyatakan Lain)**

**12. Pendapatan Bunga dan Bagi Hasil**

Akun ini merupakan pendapatan bunga dan bagi hasil atas:

	2024	2023
Instrumen pasar uang	27.657.756.054	21.186.541.304
Efek utang dan sukuk	23.701.425.634	18.487.818.222
Jasa giro	30.909.883	33.890.439
Jumlah	51.390.091.571	39.708.249.965

Pendapatan di atas termasuk pendapatan bunga dan bagi hasil yang belum direalisasi (Catatan 6).

**13. Keuntungan (Kerugian) Investasi yang Telah dan Belum Direalisasi**

	2024	2023
Kerugian investasi yang telah direalisasi atas:		
Efek utang dan sukuk	(2.149.103.289)	(389.062.857)
Keuntungan (kerugian) investasi yang belum direalisasi atas:		
Efek utang dan sukuk	1.345.115.789	(1.345.587.143)

**14. Beban Pengelolaan Investasi**

Akun ini merupakan imbalan kepada PT Setiabudi Investment Management sebagai Manajer Investasi, pihak berelasi, sebesar maksimum 1% per tahun dari nilai aset bersih yang dihitung secara harian dan dibayarkan setiap bulan. Pemberian imbalan tersebut diatur berdasarkan Kontrak Investasi Kolektif antara Manajer Investasi dan Bank Kustodian. Beban pengelolaan investasi yang belum dibayar dibukukan pada akun Beban Akrua (Catatan 9).

Beban pengelolaan investasi untuk tahun-tahun yang berakhir 31 Desember 2024 dan 2023 masing-masing sebesar Rp 2.455.701.928 dan Rp 2.081.991.235.

**15. Beban Kustodian**

Akun ini merupakan imbalan atas jasa penanganan transaksi investasi, penitipan kekayaan dan administrasi yang berkaitan dengan kekayaan Reksa Dana, pencatatan transaksi penjualan dan pembelian kembali unit penyertaan, serta biaya yang berkaitan dengan akun pemegang unit penyertaan kepada PT Bank Central Asia Tbk sebagai Bank Kustodian sebesar maksimum 0,20% per tahun dari nilai aset bersih yang dihitung secara harian dan dibayarkan setiap bulan. Pemberian imbalan tersebut diatur berdasarkan Kontrak Investasi Kolektif antara Manajer Investasi dan Bank Kustodian. Beban kustodian yang belum dibayar dibukukan pada akun Beban Akrua (Catatan 9).

Beban kustodian untuk tahun-tahun yang berakhir 31 Desember 2024 dan 2023 masing-masing sebesar Rp 818.567.308 dan Rp 693.997.078.

**REKSA DANA SETIABUDI DANA PASAR UANG**  
**Catatan atas Laporan Keuangan**  
**Untuk Tahun-tahun yang Berakhir 31 Desember 2024 dan 2023**  
**(Angka-angka Disajikan dalam Rupiah, kecuali Dinyatakan Lain)**

**16. Beban Lain-lain**

	2024	2023
Beban pajak penghasilan final	7.812.793.730	6.053.158.175
Lainnya	72.001.979	66.930.484
Jumlah	<u>7.884.795.709</u>	<u>6.120.088.659</u>

**17. Pajak Penghasilan**

**a. Pajak Kini**

Pajak kini untuk tahun-tahun yang berakhir 31 Desember 2024 dan 2023 masing-masing sebesar Rp 6.450.000 dan nihil merupakan pajak penghasilan final atas keuntungan investasi yang telah direalisasi.

Rekonsiliasi antara laba sebelum pajak menurut laporan laba rugi dan penghasilan komprehensif lain dengan laba kena pajak adalah sebagai berikut:

	2024	2023
Laba sebelum pajak menurut laporan laba rugi dan penghasilan komprehensif lain	<u>39.427.039.126</u>	<u>29.077.522.993</u>
Perbedaan tetap:		
Beban investasi	11.159.064.945	8.896.076.972
Pendapatan bunga dan bagi hasil:		
Instrumen pasar uang	(27.657.756.054)	(21.186.541.304)
Efek utang dan sukuk	(23.701.425.634)	(18.487.818.222)
Jasa giro	(30.909.883)	(33.890.439)
Kerugian investasi yang telah direalisasi	2.149.103.289	389.062.857
Kerugian (keuntungan) investasi yang belum direalisasi	<u>(1.345.115.789)</u>	<u>1.345.587.143</u>
Jumlah	<u>(39.427.039.126)</u>	<u>(29.077.522.993)</u>
Laba kena pajak	<u>-</u>	<u>-</u>

Laba kena pajak dan beban pajak Reksa Dana menjadi dasar Surat Pemberitahuan Tahunan yang disampaikan kepada Kantor Pelayanan Pajak.

Laba kena pajak dan beban pajak Reksa Dana tahun 2023 sesuai dengan Surat Pemberitahuan Tahunan yang disampaikan kepada Kantor Pelayanan Pajak.

Reksa Dana tidak memiliki utang pajak pada tanggal 31 Desember 2024 dan 2023.

Surat Pemberitahuan Tahunan dilaporkan berdasarkan perhitungan Reksa Dana (*self-assessment*). Kantor Pajak dapat melakukan pemeriksaan atas perhitungan pajak tersebut sebagaimana ditetapkan dalam Undang-Undang mengenai Ketentuan Umum dan Tata Cara Perpajakan.

**REKSA DANA SETIABUDI DANA PASAR UANG**  
**Catatan atas Laporan Keuangan**  
**Untuk Tahun-tahun yang Berakhir 31 Desember 2024 dan 2023**  
**(Angka-angka Disajikan dalam Rupiah, kecuali Dinyatakan Lain)**

---

**b. Pajak Tangguhan**

Pada tanggal 31 Desember 2024 dan 2023, tidak terdapat perbedaan temporer yang berdampak terhadap pengakuan aset dan liabilitas pajak tangguhan.

**18. Tujuan dan Kebijakan Pengelolaan Dana Pemegang Unit Penyertaan dan Manajemen Risiko Keuangan**

**Pengelolaan Dana Pemegang Unit Penyertaan**

Pada tanggal 31 Desember 2024 dan 2023, Reksa Dana memiliki nilai aset bersih masing-masing sebesar Rp 681.196.380.859 dan Rp 759.599.114.837 yang diklasifikasikan sebagai ekuitas.

Tujuan Reksa Dana dalam mengelola nilai aset bersih adalah untuk memastikan dasar yang stabil dan kuat untuk memaksimalkan pengembalian kepada seluruh pemegang unit penyertaan dan untuk mengelola risiko likuiditas yang timbul dari pembelian kembali unit penyertaan. Dalam pengelolaan pembelian kembali unit penyertaan, Reksa Dana secara teratur memantau tingkat penjualan dan pembelian kembali secara harian dan membatasi jumlah pembelian kembali unit penyertaan dalam satu hari bursa sampai dengan 20% dari nilai aset bersih pada hari bursa diterimanya permohonan penjualan kembali unit penyertaan.

Tidak terdapat perubahan dalam kebijakan dan prosedur selama tahun berjalan terkait dengan pendekatan Reksa Dana terhadap nilai aset bersih.

**Manajemen Risiko Keuangan**

Risiko-risiko utama yang timbul dari instrumen keuangan yang dimiliki Reksa Dana adalah risiko harga, risiko suku bunga, risiko kredit, dan risiko likuiditas. Kegiatan operasional Reksa Dana dijalankan secara berhati-hati dengan mengelola risiko-risiko tersebut agar tidak menimbulkan potensi kerugian bagi Reksa Dana.

**Risiko Harga**

Risiko harga adalah risiko nilai wajar atau arus kas masa depan dari suatu instrumen keuangan akan berfluktuasi karena perubahan harga pasar (selain yang timbul dari risiko suku bunga), baik perubahan-perubahan tersebut disebabkan oleh faktor khusus pada individu penerbit instrumen keuangan, atau faktor yang mempengaruhi instrumen keuangan sejenis yang diperdagangkan di pasar.

Reksa Dana menghadapi risiko harga yang timbul dari portofolio efek yaitu efek utang dan sukuk.

Manajer Investasi mengelola risiko harga Reksa Dana sesuai dengan tujuan dan kebijakan investasi Reksa Dana serta memonitor posisi pasar keseluruhan secara harian.

**Risiko Suku Bunga**

Risiko suku bunga adalah risiko dimana nilai wajar atau arus kas kontraktual masa datang dari suatu instrumen keuangan akan terpengaruh akibat perubahan suku bunga pasar. Eksposur Reksa Dana yang terpengaruh risiko suku bunga terutama terkait dengan portofolio efek.

Untuk meminimalkan risiko suku bunga, sebagian besar dari portofolio efek Reksa Dana mempunyai suku bunga tetap.

**REKSA DANA SETIABUDI DANA PASAR UANG**  
**Catatan atas Laporan Keuangan**  
**Untuk Tahun-tahun yang Berakhir 31 Desember 2024 dan 2023**  
**(Angka-angka Disajikan dalam Rupiah, kecuali Dinyatakan Lain)**

---

Instrumen keuangan Reksa Dana yang terkait risiko suku bunga pada tanggal 31 Desember 2024 dan 2023 terdiri dari portofolio efek dalam instrumen pasar uang dan efek utang dengan suku bunga per tahun sebesar 5,80% - 11,00%.

**Analisa Sensitivitas**

Analisa sensitivitas diterapkan pada variabel risiko pasar yang mempengaruhi kinerja Reksa Dana, yakni harga dan suku bunga. Sensitivitas harga menunjukkan dampak perubahan yang wajar dari harga pasar efek dalam portofolio efek Reksa Dana terhadap jumlah nilai aset bersih, jumlah aset keuangan, dan jumlah liabilitas keuangan Reksa Dana. Sensitivitas suku bunga menunjukkan dampak perubahan yang wajar dari suku bunga pasar, termasuk *yield* dari efek dalam portofolio efek Reksa Dana, terhadap jumlah nilai aset bersih, jumlah aset keuangan, dan jumlah liabilitas keuangan Reksa Dana.

Sesuai dengan kebijakan Reksa Dana, Manajer Investasi melakukan analisa serta memantau sensitivitas harga dan suku bunga secara reguler.

**Risiko Kredit**

Risiko kredit adalah risiko bahwa Reksa Dana akan mengalami kerugian yang timbul dari emiten atau pihak lawan akibat gagal memenuhi kewajiban kontraktualnya. Manajer Investasi berpendapat bahwa tidak terdapat risiko kredit yang terkonsentrasi secara signifikan kepada suatu emiten atau sekelompok emiten. Kebijakan Reksa Dana atas risiko kredit adalah meminimalkan eksposur dari pihak-pihak yang memiliki risiko kegagalan yang tinggi dengan cara hanya bertransaksi untuk instrumen pihak-pihak yang memenuhi standar kredit sebagaimana ditetapkan dalam Kontrak Investasi Kolektif Reksa Dana. Manajer Investasi secara terus menerus memantau kelayakan kredit dari pihak-pihak yang menerbitkan instrumen tersebut dengan cara melakukan evaluasi secara berkala atas peringkat kredit, laporan keuangan, dan siaran pers.

Eksposur maksimum terhadap risiko kredit pada tanggal laporan posisi keuangan adalah sebesar nilai tercatat portofolio efek dalam efek utang dan sukuk yang diklasifikasikan sebagai diukur pada nilai wajar melalui laba rugi dan aset keuangan yang diklasifikasikan sebagai diukur pada biaya perolehan diamortisasi.

**Risiko Likuiditas**

Risiko likuiditas adalah risiko kerugian yang timbul karena Reksa Dana tidak memiliki arus kas yang cukup untuk memenuhi kewajibannya.

Dalam pengelolaan risiko likuiditas, Manajer Investasi memantau dan menjaga jenis dan jumlah portofolio efek yang bersifat likuid yang dianggap memadai untuk melakukan pembayaran atas transaksi perolehan kembali unit penyertaan dan membiayai operasional Reksa Dana.

Jadwal jatuh tempo portofolio efek diungkapkan pada Catatan 4, sedangkan aset keuangan lainnya dan liabilitas keuangan akan jatuh tempo dalam waktu kurang dari 1 tahun.

**19. Informasi Lainnya**

Ikhtisar rasio keuangan disusun berdasarkan formula yang ditetapkan dalam Surat Keputusan Ketua Bapepam No. Kep-99/PM/1996 tentang Informasi dalam Ikhtisar Keuangan Singkat Reksa Dana tanggal 28 Mei 1996 dan Lampiran POJK No. 25/POJK.04/2020 tentang Pedoman Bentuk dan Isi Prospektus Dalam Rangka Penawaran Umum Reksa Dana tanggal 23 April 2020.

**REKSA DANA SETIABUDI DANA PASAR UANG**  
**Catatan atas Laporan Keuangan**  
**Untuk Tahun-tahun yang Berakhir 31 Desember 2024 dan 2023**  
**(Angka-angka Disajikan dalam Rupiah, kecuali Dinyatakan Lain)**

Berikut adalah tabel ikhtisar rasio keuangan Reksa Dana untuk tahun-tahun yang berakhir 31 Desember 2024 dan 2023:

	2024	2023
Total hasil investasi	5,48%	4,73%
Hasil investasi setelah memperhitungkan biaya pemasaran	5,48%	4,73%
Biaya operasi	1,51%	1,42%
Perputaran portofolio	0,64 : 1	0,41 : 1
Persentase penghasilan kena pajak	-	-

Tujuan tabel ini adalah semata-mata untuk membantu memahami kinerja masa lalu dari Reksa Dana. Tabel ini seharusnya tidak dipertimbangkan sebagai indikasi bahwa kinerja masa depan akan sama dengan kinerja masa lalu.

## 20. Reklasifikasi Akun

Beberapa akun dalam laporan keuangan tahun 2023 telah direklasifikasi agar sesuai dengan penyajian laporan keuangan tahun 2024, sebagai berikut:

	Sesudah Reklasifikasi	Sebelum Reklasifikasi
<u>Laporan Posisi Keuangan</u>		
Aset		
Piutang lain-lain	208.139.267	-
Aset lain-lain	-	208.139.267

## 21. Standar Akuntansi Keuangan Baru

Penerapan standar akuntansi keuangan revisi berikut, yang berlaku efektif 1 Januari 2024, relevan bagi Reksa Dana namun tidak menyebabkan perubahan material terhadap jumlah-jumlah yang dilaporkan dalam laporan keuangan:

- Amendemen PSAK No. 201, "Penyajian Laporan Keuangan" terkait Liabilitas Jangka Panjang dengan Kovenan
- Amendemen PSAK No. 201, "Penyajian Laporan Keuangan" tentang Klasifikasi Liabilitas sebagai Jangka Pendek atau Jangka Panjang

Mulai tanggal 1 Januari 2024, referensi terhadap masing-masing PSAK dan Interpretasi Standar Akuntansi Keuangan (ISAK) telah diubah sebagaimana diumumkan oleh Dewan Standar Akuntansi Keuangan IAI.

\*\*\*\*\*



**BAB XIII**  
**PERSYARATAN DAN TATA CARA PEMBELIAN UNIT PENYERTAAN**

**13.1. PEMBELIAN UNIT PENYERTAAN**

Sebelum melakukan pembelian Unit Penyertaan SETIABUDI DANA PASAR UANG calon Pemegang Unit Penyertaan harus sudah membaca dan mengerti isi Prospektus SETIABUDI DANA PASAR UANG ini beserta ketentuan-ketentuan yang ada di dalamnya, terutama pada bagian Manajer Investasi (BAB III), Tujuan Investasi, Kebijakan Investasi, Pembatasan Investasi dan Kebijakan Pembagian Hasil Investasi (BAB V) dan Faktor-faktor Risiko Yang Utama (BAB VIII).

Formulir Pembukaan Rekening dan Formulir Profil Pemodal Reksa Dana dan Formulir Pemesanan Pembelian Unit Penyertaan SETIABUDI DANA PASAR UANG dapat diperoleh dari Manajer Investasi atau Agen Penjual Efek Reksa Dana yang ditunjuk oleh Manajer Investasi (jika ada).

Unit Penyertaan akan diterbitkan oleh Bank Kustodian setelah Pemegang Unit Penyertaan menyampaikan Formulir Pemesanan Pembelian/Subscription Form SETIABUDI DANA PASAR UANG kepada Manajer Investasi atau Agen Penjual Efek Reksa Dana yang ditunjuk oleh Manajer Investasi (jika ada) dan setelah pembayaran untuk pembelian tersebut diterima dengan baik (*in good fund*) pada rekening SETIABUDI DANA PASAR UANG di Bank Kustodian. Jumlah Unit Penyertaan yang diperoleh Pemegang Unit Penyertaan akan dihitung menurut Nilai Aktiva Bersih Unit Penyertaan pada akhir Hari Bursa diterimanya pembayaran sebagaimana diatur dalam butir 13.5. di bawah.

Manajer Investasi dapat menjual Unit Penyertaan melalui Agen Penjual Efek Reksa Dana yang ditunjuk oleh Manajer Investasi (jika ada) dan Bank Kustodian akan menerima pembayaran dengan pemindahbukuan/transfer ke rekening SETIABUDI DANA PASAR UANG yang ada di Bank Kustodian atau bank lain yang ditunjuk oleh Manajer Investasi sebagaimana dimaksud dalam butir 14.6. di bawah.

Manajer Investasi akan memastikan bahwa semua uang para Pemegang Unit Penyertaan yang merupakan pembayaran untuk pembelian Unit Penyertaan SETIABUDI DANA PASAR UANG akan dikreditkan ke rekening atas nama SETIABUDI DANA PASAR UANG yang ada di Bank Kustodian paling lambat pada akhir Hari Bursa disampaikannya transaksi pembelian Unit Penyertaan SETIABUDI DANA PASAR UANG secara lengkap.

**13.2. PROSEDUR PEMBELIAN UNIT PENYERTAAN**

Para calon Pemegang Unit Penyertaan yang ingin membeli Unit Penyertaan SETIABUDI DANA PASAR UANG untuk pertama kali harus terlebih dahulu mengisi secara lengkap dan menandatangani Formulir Pemegang Unit Penyertaan dengan melengkapi fotokopi bukti identitas diri (Kartu Tanda Penduduk dan Nomor Pokok Wajib Pajak (NPWP) (jika ada) untuk perorangan lokal, Paspor untuk perorangan asing dan fotokopi anggaran dasar, Nomor Pokok Wajib Pajak (NPWP) serta Kartu Tanda Penduduk/Paspor pejabat yang berwenang untuk Badan Hukum) dan dokumen-dokumen pendukung lainnya sesuai dengan Penerapan Program APU, PPT dan PPPSPM di Sektor Jasa Keuangan.

Formulir pembukaan rekening dan Formulir Profil Calon Pemegang Unit Penyertaan tersebut wajib diisi dan ditandatangani oleh calon Pemegang Unit Penyertaan sebelum melakukan pembelian Unit Penyertaan SETIABUDI DANA PASAR UANG yang pertama kali (pembelian awal) dengan dilengkapi seluruh dokumen pendukungnya tersebut.

Manajer Investasi wajib melaksanakan dan memastikan Agen Penjual Efek Reksa Dana yang ditunjuk oleh Manajer Investasi (jika ada) melaksanakan Penerapan Program APU, PPT dan PPPSPM di Sektor Jasa Keuangan dalam penerimaan Pemegang Unit Penyertaan melalui pembukaan rekening secara elektronik dan peraturan mengenai informasi dan transaksi elektronik.

Pembelian Unit Penyertaan SETIABUDI DANA PASAR UANG dilakukan oleh calon Pemegang Unit Penyertaan dan/atau Pemegang Unit Penyertaan dengan mengisi secara lengkap dan menandatangani Formulir Pemesanan Pembelian Unit Penyertaan SETIABUDI DANA PASAR UANG dan melengkapinya dengan bukti pembayaran jika diperlukan.

Formulir Profil Calon Pemegang Unit Penyertaan dan Formulir Pemesanan Pembelian Unit Penyertaan SETIABUDI DANA PASAR UANG beserta bukti pembayarannya jika diperlukan dan fotokopi bukti identitas diri tersebut harus disampaikan kepada Manajer Investasi secara langsung atau melalui Agen Penjual Efek Reksa Dana yang ditunjuk oleh Manajer Investasi (jika ada).

Dalam hal Manajer Investasi atau Agen Penjual Efek Reksa Dana yang ditunjuk oleh Manajer Investasi (jika ada) di bawah koordinasi Manajer Investasi menyediakan sistem elektronik, Pemegang Unit Penyertaan dapat melakukan pembelian Unit Penyertaan dengan menyampaikan aplikasi pemesanan pembelian Unit Penyertaan berbentuk formulir elektronik yang disertai dengan bukti pembayaran dengan menggunakan sistem elektronik yang disediakan oleh Manajer Investasi atau Agen Penjual Efek Reksa Dana yang ditunjuk oleh Manajer Investasi (jika ada). Manajer Investasi wajib memastikan kesiapan sistem elektronik yang disediakan oleh Manajer Investasi atau Agen Penjual Efek Reksa Dana yang ditunjuk oleh Manajer Investasi (jika ada) untuk pembelian Unit Penyertaan dan memastikan bahwa sistem elektronik tersebut telah sesuai dengan peraturan ketentuan hukum di bidang informasi dan transaksi elektronik yang berlaku, yang antara lain memberikan informasi dan bukti transaksi yang sah, menyediakan Prospektus elektronik dan dokumen elektronik yang dapat dicetak apabila diminta oleh calon Pemegang Unit Penyertaan dan/atau OJK, dan melindungi kepentingan calon Pemegang Unit Penyertaan yang beritikad baik serta memastikan calon Pemegang Unit Penyertaan telah melakukan pendaftaran pada sistem elektronik yang disediakan oleh Manajer Investasi atau Agen Penjual Efek Reksa Dana yang ditunjuk oleh Manajer Investasi (jika ada).

Manajer Investasi bertanggung jawab atas penyelenggaraan Formulir Pemesanan Pembelian Unit Penyertaan dengan sistem elektronik.

Dalam hal terdapat keyakinan adanya pelanggaran penerapan Program APU, PPT dan PPPSPM Di Sektor Jasa Keuangan, Manajer Investasi atau Agen Penjual Efek Reksa Dana yang ditunjuk oleh Manajer Investasi (jika ada) wajib menolak pesanan pembelian Unit Penyertaan dari Calon Pemegang Unit Penyertaan.

Pembelian Unit Penyertaan oleh calon Pemegang Unit Penyertaan tersebut harus dilakukan sesuai dengan syarat dan ketentuan yang tercantum dalam Kontrak Investasi Kolektif SETIABUDI DANA PASAR UANG, Prospektus dan Formulir Pemesanan Pembelian Unit Penyertaan SETIABUDI DANA PASAR UANG. Pembelian Unit Penyertaan oleh calon Pemegang Unit Penyertaan yang dilakukan menyimpang dari ketentuan-ketentuan dan persyaratan tersebut di atas akan ditolak dan tidak akan diproses.

### **13.3. BATAS MINIMUM PEMBELIAN UNIT PENYERTAAN**

Minimum pembelian awal Unit Penyertaan SETIABUDI DANA PASAR UANG untuk setiap Pemegang Unit Penyertaan adalah sebesar Rp. 10.000,- (sepuluh ribu Rupiah). Minimum pembelian selanjutnya Unit Penyertaan SETIABUDI DANA PASAR UANG untuk setiap Pemegang Unit Penyertaan adalah sebesar Rp. 10.000,- (sepuluh ribu Rupiah).

Apabila pembelian Unit Penyertaan dilakukan melalui Agen Penjual Efek Reksa Dana yang ditunjuk oleh Manajer Investasi (jika ada) maka dengan pemberitahuan tertulis sebelumnya kepada Manajer Investasi, Agen Penjual Efek Reksa Dana yang ditunjuk oleh Manajer Investasi (jika ada) dapat menetapkan jumlah minimum pembelian Unit Penyertaan yang lebih tinggi dari ketentuan minimum pembelian Unit Penyertaan di atas.

### **13.4. HARGA PEMBELIAN UNIT PENYERTAAN**

Setiap Unit Penyertaan SETIABUDI DANA PASAR UANG ditawarkan dengan harga sama dengan Nilai Aktiva Bersih awal yaitu sebesar Rp 1.000,- (seribu Rupiah) pada hari pertama penawaran. Selanjutnya harga pembelian setiap Unit Penyertaan SETIABUDI DANA PASAR UANG ditetapkan berdasarkan Nilai Aktiva Bersih SETIABUDI DANA PASAR UANG pada akhir Hari Bursa yang bersangkutan.

### **13.5. PEMROSESAN PEMBELIAN UNIT PENYERTAAN**

Formulir Pemesanan Pembelian Unit Penyertaan SETIABUDI DANA PASAR UANG beserta bukti pembayaran dan fotokopi bukti identitas diri yang diterima secara lengkap dan disetujui (*in complete application*) oleh Manajer Investasi dan/atau Agen Penjual Efek Reksa Dana yang ditunjuk oleh Manajer Investasi (jika ada) sampai dengan pukul 13.00 WIB (tiga belas Waktu Indonesia Barat) dan pembayaran pembelian tersebut diterima dengan baik (*in good fund*) di rekening SETIABUDI DANA PASAR UANG pada Hari Bursa pembelian paling lambat pukul 16.00 WIB (enam belas Waktu Indonesia Barat), akan diproses oleh Bank Kustodian berdasarkan Nilai Aktiva Bersih Unit Penyertaan SETIABUDI DANA PASAR UANG pada akhir Hari Bursa yang sama.

Formulir Pemesanan Pembelian Unit Penyertaan SETIABUDI DANA PASAR UANG beserta bukti pembayaran dan fotokopi bukti identitas diri yang telah lengkap dan diterima dengan baik serta disetujui oleh Manajer Investasi atau Agen Penjual Efek Reksa Dana yang ditunjuk oleh Manajer Investasi (jika ada) setelah pukul 13.00 WIB (tiga belas Waktu Indonesia Barat) dan pembayaran untuk pembelian tersebut diterima dengan baik (*in good fund*) oleh Bank Kustodian paling lambat pada hari berikutnya, akan diproses oleh Bank Kustodian berdasarkan Nilai Aktiva Bersih SETIABUDI DANA PASAR UANG pada akhir Hari Bursa berikutnya. Berkaitan dengan hal tersebut, Manajer Investasi mengirimkan instruksi transaksi Pembelian Unit Penyertaan SETIABUDI DANA PASAR UANG kepada Bank Kustodian pada Hari Bursa berikutnya melalui sistem pengelolaan investasi terpadu sesuai dengan batas waktu yang telah ditetapkan oleh penyedia sistem pengelolaan investasi terpadu.

Apabila tanggal diterimanya pembayaran untuk pembelian Unit Penyertaan secara berkala tersebut bukan merupakan Hari Bursa, maka pembelian Unit Penyertaan secara berkala tersebut akan diproses oleh Bank Kustodian berdasarkan Nilai Aktiva Bersih per Unit Penyertaan SETIABUDI DANA PASAR UANG pada Hari Bursa berikutnya. Apabila tanggal yang disebutkan di dalam Formulir Pemesanan Pembelian Unit Penyertaan secara berkala yang pertama kali tersebut bukan merupakan Hari Bursa, maka Formulir Pemesanan Pembelian Unit Penyertaan secara berkala SETIABUDI DANA PASAR UANG dianggap telah diterima dengan baik oleh Manajer Investasi dan/atau Agen Penjual Efek Reksa Dana yang ditunjuk oleh Manajer Investasi (jika ada) pada Hari Bursa berikutnya.

Untuk pemesanan dan pembayaran pembelian Unit Penyertaan yang dilakukan secara elektronik menggunakan sistem elektronik yang disediakan oleh Manajer Investasi atau Agen Penjual Efek Reksa Dana yang ditunjuk oleh Manajer Investasi (jika ada), jika pemesanan dan pembayaran pembelian tersebut dilakukan pada hari yang bukan merupakan Hari Bursa, maka Nilai Aktiva Bersih yang akan dipergunakan adalah Nilai Aktiva Bersih pada Hari Bursa berikutnya.

### **13.6. SYARAT PEMBAYARAN**

Pembayaran pembelian Unit Penyertaan SETIABUDI DANA PASAR UANG dilakukan dengan cara pemindahbukuan/transfer dalam mata uang Rupiah ke dalam rekening SETIABUDI DANA PASAR UANG yang berada pada Bank Kustodian sebagai berikut:

**Bank** : PT Bank Central Asia Tbk, KCU Thamrin, Jakarta  
**Rekening** : RD SETIABUDI DANA PASAR UANG  
**Nomor** : 206-321-2130

Apabila diperlukan, untuk mempermudah proses pembelian Unit Penyertaan SETIABUDI DANA PASAR UANG, maka atas permintaan Manajer Investasi, Bank Kustodian dapat membuka rekening atas nama SETIABUDI DANA PASAR UANG pada bank lain. Rekening tersebut sepenuhnya menjadi tanggung jawab dari dan dikendalikan oleh Bank Kustodian.

Biaya pemindahbukuan/transfer tersebut di atas, jika ada, menjadi tanggung jawab calon Pemegang Unit Penyertaan dan/atau Pemegang Unit Penyertaan.

Manajer Investasi akan memastikan bahwa semua uang para calon Pemegang Unit Penyertaan yang merupakan pembayaran untuk pembelian Unit Penyertaan SETIABUDI DANA PASAR UANG dikreditkan ke rekening atas nama SETIABUDI DANA PASAR UANG di Bank Kustodian paling lambat pada akhir Hari Bursa disampaikannya transaksi pembelian Unit Penyertaan SETIABUDI DANA PASAR UANG secara lengkap.

### **13.7. SUMBER DANA PEMBAYARAN PEMBELIAN UNIT PENYERTAAN SETIABUDI DANA PASAR UANG**

Dana pembelian Unit Penyertaan SETIABUDI DANA PASAR UANG sebagaimana dimaksud di atas hanya dapat berasal dari:

- a. calon pemegang Unit Penyertaan Reksa Dana berbentuk Kontrak Investasi Kolektif;
- b. anggota keluarga calon pemegang Unit Penyertaan Reksa Dana berbentuk Kontrak Investasi Kolektif;
- c. perusahaan tempat bekerja dari calon pemegang Unit Penyertaan Reksa Dana berbentuk Kontrak Investasi Kolektif; dan/atau
- d. Manajer Investasi, Agen Penjual Efek Reksa Dana yang ditunjuk oleh Manajer Investasi (jika ada) dan/atau asosiasi yang terkait dengan Reksa Dana, untuk pemberian hadiah dalam rangka kegiatan pemasaran Unit Penyertaan SETIABUDI DANA PASAR UANG.

Dalam hal pembelian Unit Penyertaan oleh Pemegang Unit Penyertaan menggunakan sumber dana yang berasal dari pihak sebagaimana dimaksud pada huruf b, huruf c, dan huruf d di atas, Formulir Pembelian Unit Penyertaan SETIABUDI DANA PASAR UANG wajib disertai dengan lampiran surat pernyataan dan bukti pendukung yang menunjukkan hubungan antara calon pemegang Unit Penyertaan dengan pihak dimaksud.

### **13.8. PERSETUJUAN PERMOHONAN PEMBELIAN UNIT PENYERTAAN, SURAT KONFIRMASI TRANSAKSI UNIT PENYERTAAN DAN LAPORAN BULANAN**

Manajer Investasi atau Agen Penjual Efek Reksa Dana yang ditunjuk oleh Manajer Investasi (jika ada) dan Bank Kustodian berhak menerima atau menolak pemesanan pembelian Unit Penyertaan secara keseluruhan atau sebagian. Bagi pemesanan pembelian Unit Penyertaan yang ditolak seluruhnya atau sebagian, dana pembelian atau sisanya akan dikembalikan oleh Manajer Investasi atas nama calon Pemegang Unit Penyertaan dan/atau Pemegang Unit Penyertaan tanpa bunga dengan pemindahbukuan/transfer dalam mata uang Rupiah ke rekening yang terdaftar atas nama calon Pemegang Unit Penyertaan dan/atau Pemegang Unit Penyertaan.

Bank Kustodian akan menyediakan Surat Konfirmasi Transaksi Unit Penyertaan bagi Pemegang Unit Penyertaan melalui fasilitas yang disediakan oleh penyedia jasa Sistem Pengelolaan Investasi Terpadu (S-INVEST) Surat Konfirmasi Transaksi Unit Penyertaan selambat-lambatnya 7 (tujuh) Hari Bursa setelah diterimanya perintah tersebut, dengan ketentuan aplikasi pembelian Unit Penyertaan SETIABUDI DANA CAMPURAN dari Pemegang Unit Penyertaan telah lengkap dan diterima dengan baik oleh Manajer Investasi dan/atau Agen Penjual Efek Reksa Dana yang ditunjuk oleh Manajer Investasi (jika ada) (*in complete application*) dan pembayaran diterima dengan baik oleh Bank Kustodian (*in good fund*) dan Unit Penyertaan telah diterbitkan oleh Bank Kustodian. Dalam hal Pemegang Unit Penyertaan tidak menyetujui penyampaian Surat Konfirmasi Transaksi Unit Penyertaan melalui fasilitas yang disediakan oleh penyedia jasa Sistem Pengelolaan Investasi Terpadu (S-INVEST), Surat Konfirmasi Transaksi Unit Penyertaan akan dicetak dan disampaikan oleh Bank Kustodian kepada Pemegang Unit Penyertaan melalui jasa pengiriman antara lain kurir/pos.

Surat Konfirmasi Transaksi Unit Penyertaan tersebut akan menyatakan jumlah Unit Penyertaan yang dibeli dan dimiliki serta Nilai Aktiva Bersih setiap Unit Penyertaan pada saat Unit Penyertaan dibeli.

Surat Konfirmasi Transaksi Unit Penyertaan merupakan bukti kepemilikan Unit Penyertaan SETIABUDI DANA PASAR UANG.

Manajer Investasi tidak menerbitkan sertifikat sebagai bukti kepemilikan Unit Penyertaan SETIABUDI DANA PASAR UANG.

Di samping Surat Konfirmasi Transaksi Unit Penyertaan, Pemegang Unit Penyertaan akan mendapatkan Laporan Bulanan.

**BAB XIV**  
**PERSYARATAN DAN TATA CARA PENJUALAN KEMBALI (PELUNASAN) UNIT PENYERTAAN**

**14.1. PENJUALAN KEMBALI UNIT PENYERTAAN**

Pemegang Unit Penyertaan dapat menjual kembali sebagian atau seluruh Unit Penyertaan SETIABUDI DANA PASAR UANG yang dimilikinya dan Manajer Investasi wajib melakukan pembelian kembali Unit Penyertaan tersebut pada setiap Hari Bursa.

**14.2. PROSEDUR PENJUALAN KEMBALI UNIT PENYERTAAN**

Penjualan Kembali Unit Penyertaan dilakukan dengan mengisi secara lengkap dan menandatangani Formulir Penjualan Kembali Unit Penyertaan SETIABUDI DANA PASAR UANG yang ditujukan kepada Manajer Investasi secara langsung atau melalui Agen Penjual Efek Reksa Dana yang ditunjuk oleh Manajer Investasi (jika ada).

Dalam hal Manajer Investasi atau Agen Penjual Efek Reksa Dana yang ditunjuk oleh Manajer Investasi (jika ada) di bawah koordinasi Manajer Investasi menyediakan sistem elektronik, pemegang unit penyertaan dapat menyampaikan aplikasi penjualan kembali Unit Penyertaan berbentuk formulir elektronik dengan menggunakan sistem elektronik tersebut.

Manajer Investasi bertanggung jawab atas penyelenggaraan Formulir Penjualan Kembali Unit Penyertaan dengan sistem elektronik.

Penjualan kembali Unit Penyertaan SETIABUDI DANA PASAR UANG harus dilakukan dengan syarat dan ketentuan yang tercantum dalam Kontrak Investasi Kolektif SETIABUDI DANA PASAR UANG, Prospektus dan juga tercantum didalam Formulir Penjualan Kembali Unit Penyertaan SETIABUDI DANA PASAR UANG.

Penjualan kembali Unit Penyertaan yang dilakukan tidak sesuai atau menyimpang dari persyaratan dan ketentuan yang telah disebutkan diatas tidak akan diproses oleh Manajer Investasi.

**14.3. BATAS MINIMUM PENJUALAN KEMBALI UNIT PENYERTAAN DAN SALDO MINIMUM KEPEMILIKAN UNIT PENYERTAAN**

Batas minimum penjualan kembali Unit Penyertaan SETIABUDI DANA PASAR UANG adalah sebesar Rp. 10.000,- (sepuluh ribu Rupiah) bagi setiap Pemegang Unit Penyertaan.

Apabila saldo kepemilikan Unit Penyertaan yang dimiliki nasabah kurang dari batas minimum penjualan kembali Unit Penyertaan maka nasabah dapat melakukan penjualan kembali seluruh Unit Penyertaan yang dimiliki dengan mengisi secara lengkap dan menandatangani Formulir Penjualan Kembali Unit Penyertaan untuk seluruh Unit Penyertaan yang tersisa.

Manajer Investasi tidak menetapkan saldo minimum kepemilikan Unit Penyertaan yang harus dipertahankan oleh Pemegang Unit Penyertaan

Apabila penjualan kembali Unit Penyertaan dilakukan melalui Agen Penjual Efek Reksa Dana yang ditunjuk oleh Manajer Investasi (jika ada) maka dengan pemberitahuan tertulis sebelumnya kepada Manajer Investasi, Agen Penjual Efek Reksa Dana yang ditunjuk oleh Manajer Investasi (jika ada) dapat menetapkan saldo minimum kepemilikan Unit Penyertaan yang harus dipertahankan yang lebih tinggi dari ketentuan saldo minimum kepemilikan Unit Penyertaan di atas.

#### **14.4. BATAS MAKSIMUM KOLEKTIF PENJUALAN KEMBALI UNIT PENYERTAAN**

Manajer Investasi berhak membatasi jumlah penjualan kembali Unit Penyertaan SETIABUDI DANA PASAR UANG dalam 1 (satu) Hari Bursa sampai dengan 20% (dua puluh persen) dari total Nilai Aktiva Bersih SETIABUDI DANA PASAR UANG pada Hari Bursa penjualan kembali Unit Penyertaan. Manajer Investasi dapat menggunakan total Nilai Aktiva Bersih pada 1 (satu) Hari Bursa sebelum Hari Bursa diterimanya permohonan penjualan kembali Unit Penyertaan sebagai perkiraan penghitungan batas maksimum penjualan kembali Unit Penyertaan pada Hari Bursa penjualan kembali Unit Penyertaan. Batas maksimum penjualan kembali Unit Penyertaan dari Pemegang Unit Penyertaan di atas berlaku akumulatif dengan permohonan pengalihan investasi dari Pemegang Unit Penyertaan (jumlah total permohonan penjualan kembali Unit Penyertaan dan pengalihan investasi dari Pemegang Unit Penyertaan).

Dalam hal Manajer Investasi menerima atau menyimpan permohonan penjualan kembali Unit Penyertaan dalam 1 (satu) Hari Bursa lebih dari 20% (dua puluh persen) dari total Nilai Aktiva Bersih SETIABUDI DANA PASAR UANG pada Hari Bursa penjualan kembali Unit Penyertaan dan Manajer Investasi bermaksud menggunakan haknya untuk membatasi jumlah penjualan kembali Unit Penyertaan, maka kelebihan permohonan penjualan kembali Unit Penyertaan tersebut oleh Bank Kustodian atas instruksi Manajer Investasi dapat diproses dan dibukukan serta dianggap sebagai permohonan penjualan kembali Unit Penyertaan pada Hari Bursa berikutnya yang ditentukan berdasarkan urutan permohonan (*first come first served*) di Manajer Investasi. Manajer Investasi wajib memastikan Formulir Penjualan Kembali Unit Penyertaan mencantumkan konfirmasi dari Pemegang Unit Penyertaan bahwa permohonan penjualan kembali Unit Penyertaan yang tidak dapat diproses pada Hari Bursa diterimanya permohonan penjualan kembali Unit Penyertaan tersebut di atas akan atau tidak akan diproses pada Hari Bursa berikutnya berdasarkan urutan penerimaan permohonan (*first come first served*) di Manajer Investasi.

#### **14.5. PEMBAYARAN PENJUALAN KEMBALI UNIT PENYERTAAN**

Pembayaran dana hasil penjualan kembali Unit Penyertaan akan dilakukan dalam bentuk pemindahbukuan/transfer dalam mata uang Rupiah ke rekening yang terdaftar atas nama Pemegang Unit Penyertaan. Biaya pemindahbukuan/transfer, jika ada, merupakan beban dari Pemegang Unit Penyertaan. Pembayaran dana hasil penjualan kembali Unit Penyertaan SETIABUDI DANA PASAR UANG dilakukan sesegera mungkin, paling lambat 7 (tujuh) Hari Bursa sejak Formulir Penjualan Kembali Unit Penyertaan, yang telah lengkap sesuai dengan syarat dan ketentuan yang tercantum dalam Kontrak Investasi Kolektif SETIABUDI DANA PASAR UANG, Prospektus dan Formulir Penjualan Kembali Unit Penyertaan SETIABUDI DANA PASAR UANG, diterima dengan baik oleh Manajer Investasi atau Agen Penjual Efek Reksa Dana yang ditunjuk oleh Manajer Investasi (jika ada).

#### **14.6. HARGA PENJUALAN KEMBALI UNIT PENYERTAAN**

Harga penjualan kembali setiap Unit Penyertaan SETIABUDI DANA PASAR UANG adalah harga setiap Unit Penyertaan pada Hari Bursa yang ditentukan berdasarkan Nilai Aktiva Bersih SETIABUDI DANA PASAR UANG pada akhir Hari Bursa tersebut.

#### **14.7. PEMROSESAN PENJUALAN KEMBALI UNIT PENYERTAAN**

Formulir Penjualan Kembali Unit Penyertaan SETIABUDI DANA PASAR UANG yang telah lengkap sesuai dengan syarat dan ketentuan yang tercantum dalam Kontrak Investasi Kolektif SETIABUDI DANA PASAR UANG, Prospektus dan Formulir Penjualan Kembali Unit

Penyertaan SETIABUDI DANA PASAR UANG dan diterima dengan baik oleh Manajer Investasi atau Agen Penjual Efek Reksa Dana yang ditunjuk oleh Manajer Investasi (jika ada) sampai dengan pukul 13.00 WIB (tiga belas Waktu Indonesia Barat), akan diproses oleh Bank Kustodian berdasarkan Nilai Aktiva Bersih SETIABUDI DANA PASAR UANG pada akhir Hari Bursa yang sama. Berkaitan dengan hal tersebut, Manajer Investasi wajib menyampaikan instruksi transaksi penjualan kembali Unit Penyertaan SETIABUDI DANA PASAR UANG kepada Bank Kustodian pada Hari Bursa yang sama melalui sistem pengelolaan investasi terpadu sesuai dengan batas waktu yang telah ditetapkan oleh penyedia sistem pengelolaan investasi terpadu.

Formulir Penjualan Kembali Unit Penyertaan SETIABUDI DANA PASAR UANG yang telah lengkap sesuai dengan syarat dan ketentuan yang tercantum dalam Kontrak Investasi Kolektif SETIABUDI DANA PASAR UANG, Prospektus dan Formulir Penjualan Kembali Unit Penyertaan SETIABUDI DANA PASAR UANG dan diterima dengan baik oleh Manajer Investasi atau Agen Penjual Efek Reksa Dana yang ditunjuk oleh Manajer Investasi (jika ada) setelah pukul 13.00 WIB (tiga belas Waktu Indonesia Barat), akan diproses oleh Bank Kustodian berdasarkan Nilai Aktiva Bersih SETIABUDI DANA PASAR UANG pada akhir Hari Bursa berikutnya. Berkaitan dengan hal tersebut, Manajer Investasi wajib menyampaikan instruksi transaksi penjualan kembali Unit Penyertaan SETIABUDI DANA PASAR UANG kepada Bank Kustodian pada Hari Bursa berikutnya melalui sistem pengelolaan investasi terpadu sesuai dengan batas waktu yang telah ditetapkan oleh penyedia sistem pengelolaan investasi terpadu.

Untuk penjualan kembali Unit Penyertaan yang dilakukan secara elektronik menggunakan sistem elektronik yang disediakan oleh Manajer Investasi atau Agen Penjual Efek Reksa Dana yang ditunjuk oleh Manajer Investasi (jika ada), jika penjualan kembali Unit Penyertaan tersebut dilakukan pada hari yang bukan merupakan Hari Bursa, maka Nilai Aktiva Bersih yang akan dipergunakan adalah Nilai Aktiva Bersih pada Hari Bursa berikutnya.

#### **14.8. SURAT KONFIRMASI TRANSAKSI UNIT PENYERTAAN**

Bank Kustodian akan menyediakan bagi Pemegang Unit Penyertaan melalui fasilitas AKSes yang disediakan oleh penyedia jasa Sistem Pengelolaan Investasi Terpadu (S-INVEST), Surat Konfirmasi Transaksi Unit Penyertaan sebagai konfirmasi atas pelaksanaan perintah penjualan kembali Unit Penyertaan yang antara lain menyatakan jumlah Unit Penyertaan yang dibeli kembali serta Nilai Aktiva Bersih setiap Unit Penyertaan pada saat Unit Penyertaan dibeli kembali. Surat Konfirmasi Transaksi Unit Penyertaan akan tersedia selambat-lambatnya 7 (tujuh) Hari Bursa setelah Formulir Penjualan Kembali Unit Penyertaan SETIABUDI DANA PASAR UANG dari Pemegang Unit Penyertaan telah lengkap dan diterima dengan baik (*in complete application*) oleh Manajer Investasi sesuai ketentuan pemrosesan penjualan kembali Unit Penyertaan yang ditetapkan dalam Prospektus ini.

Dalam hal Pemegang Unit Penyertaan secara khusus melakukan permintaan Surat Konfirmasi Transaksi Unit Penyertaan secara tercetak, kepada Manajer Investasi atau Agen Penjual Efek Reksa Dana yang ditunjuk oleh Manajer Investasi, Surat Konfirmasi Transaksi Unit Penyertaan akan diproses sesuai dengan SEOJK tentang Tata Cara Penyampaian Surat atau Bukti Konfirmasi dan Laporan Berkala Reksa Dana secara Elektronik melalui Sistem Pengelolaan Investasi Terpadu, dengan tidak memberikan biaya tambahan bagi SETIABUDI DANA PASAR UANG.

#### **14.9. PENOLAKAN PENJUALAN KEMBALI UNIT PENYERTAAN**

Setelah memberitahukan secara tertulis kepada OJK dengan tembusan kepada Bank Kustodian, Manajer Investasi dapat menolak pembelian kembali (pelunasan) atau



menginstruksikan Agen Penjual Efek Reksa Dana yang ditunjuk oleh Manajer Investasi (jika ada) untuk melakukan penolakan pembelian kembali (pelunasan) Unit Penyertaan SETIABUDI DANA PASAR UANG, apabila terjadi hal-hal sebagai berikut:

- a. Bursa Efek dimana sebagian besar Portofolio Efek SETIABUDI DANA PASAR UANG diperdagangkan ditutup; atau
- b. Perdagangan Efek atas sebagian besar Portofolio Efek SETIABUDI DANA PASAR UANG di Bursa Efek dihentikan; atau
- c. Keadaan kahar (darurat) sebagaimana dimaksud dalam Pasal 5 huruf k Undang-Undang Pasar Modal beserta peraturan pelaksanaannya.

Manajer Investasi wajib memberitahukan secara tertulis hal tersebut di atas kepada Pemegang Unit Penyertaan paling lambat 1 (satu) Hari Kerja setelah tanggal instruksi penjualan kembali dari Pemegang Unit Penyertaan diterima oleh Manajer Investasi.

Selama periode penolakan pembelian kembali Unit Penyertaan dimaksud, Manajer Investasi dilarang melakukan penjualan Unit Penyertaan dan Bank Kustodian dilarang mengeluarkan Unit Penyertaan baru selama periode penolakan penjualan kembali Unit Penyertaan.

**BAB XV**  
**PERSYARATAN DAN TATA CARA PENGALIHAN INVESTASI**

**15.1. PENGALIHAN INVESTASI**

Pemegang Unit Penyertaan dapat mengalihkan sebagian atau seluruh investasinya dalam Unit Penyertaan SETIABUDI DANA PASAR UANG ke Reksa Dana lainnya yang memiliki fasilitas pengalihan investasi yang dikelola oleh Manajer Investasi, demikian juga sebaliknya, sesuai dengan syarat dan ketentuan yang tercantum dalam Kontrak Investasi Kolektif, Prospektus dan dalam Formulir Pengalihan Investasi.

**15.2. PROSEDUR PENGALIHAN INVESTASI**

Pengalihan investasi dilakukan dengan mengisi secara lengkap, menandatangani dan menyampaikan Formulir Pengalihan Investasi kepada Manajer Investasi dan/atau melalui Agen Penjual Efek Reksa Dana yang ditunjuk oleh Manajer Investasi (jika ada), sesuai dengan syarat dan ketentuan yang tercantum dalam Kontrak Investasi Kolektif SETIABUDI DANA PASAR UANG, Prospektus ini, dan dalam Formulir Pengalihan Investasi.

Dalam hal Manajer Investasi atau Agen Penjual Efek Reksa Dana yang ditunjuk oleh Manajer Investasi (jika ada) di bawah koordinasi Manajer Investasi menyediakan sistem elektronik, Pemegang Unit Penyertaan dapat melakukan pengalihan investasi dengan menyampaikan aplikasi pengalihan investasi berbentuk formulir elektronik dengan menggunakan sistem elektronik yang disediakan oleh Manajer Investasi atau Agen Penjual Efek Reksa Dana yang ditunjuk oleh Manajer Investasi (jika ada). Manajer Investasi wajib memastikan kesiapan sistem elektronik yang disediakan oleh Manajer Investasi atau Agen Penjual Efek Reksa Dana yang ditunjuk oleh Manajer Investasi (jika ada) untuk pengalihan investasi dan memastikan bahwa sistem elektronik tersebut telah sesuai dengan peraturan ketentuan hukum di bidang informasi dan transaksi elektronik yang berlaku, yang antara lain memberikan informasi dan bukti transaksi yang sah, dokumen elektronik yang dapat dicetak apabila diminta oleh Pemegang Unit Penyertaan dan/atau OJK, dan melindungi kepentingan Pemegang Unit Penyertaan yang beritikad baik serta memastikan Pemegang Unit Penyertaan telah melakukan pendaftaran sistem elektronik yang disediakan oleh Manajer Investasi atau Agen Penjual Efek Reksa Dana yang ditunjuk oleh Manajer Investasi (jika ada).

Manajer Investasi bertanggung jawab atas penyelenggaraan Formulir Pengalihan Investasi dengan sistem elektronik.

Pengalihan investasi tersebut harus dilakukan sesuai dengan syarat dan ketentuan yang tercantum dalam Kontrak Investasi Kolektif SETIABUDI DANA PASAR UANG, Prospektus dan dalam Formulir Pengalihan Investasi. Pengalihan investasi oleh Pemegang Unit Penyertaan yang dilakukan menyimpang dari ketentuan-ketentuan dan persyaratan-persyaratan dalam Reksa Dana yang bersangkutan akan ditolak dan tidak diproses.

**15.3. PEMROSESAN PENGALIHAN INVESTASI**

Pengalihan investasi diproses oleh Manajer Investasi dengan melakukan pembelian kembali Unit Penyertaan Reksa Dana yang bersangkutan yang dimiliki oleh Pemegang Unit Penyertaan dan melakukan penjualan Unit Penyertaan Reksa Dana yang bersangkutan atau Reksa Dana lainnya yang diinginkan oleh Pemegang Unit Penyertaan pada waktu yang bersamaan dengan menggunakan Nilai Aktiva Bersih per Unit Penyertaan dari Reksa Dana lain tersebut sesuai dengan saat diterimanya perintah pengalihan secara lengkap.

Formulir Pengalihan Investasi yang telah lengkap dan diterima dengan baik oleh Manajer Investasi dan/atau Agen Penjual Efek Reksa Dana yang ditunjuk oleh Manajer Investasi (jika ada) sampai dengan pukul 13.00 WIB (tiga belas Waktu Indonesia Barat) akan diproses oleh Bank Kustodian berdasarkan Nilai Aktiva Bersih per Unit Penyertaan dari Reksa Dana yang bersangkutan pada akhir Hari Bursa yang sama.

Formulir Pengalihan Investasi yang telah lengkap dan diterima dengan baik oleh Manajer Investasi dan/atau Agen Penjual Efek Reksa Dana yang ditunjuk oleh Manajer Investasi (jika ada) setelah pukul 13.00 WIB (tiga belas Waktu Indonesia Barat) akan diproses oleh Bank Kustodian berdasarkan Nilai Aktiva Bersih per Unit Penyertaan dari Reksa Dana yang bersangkutan pada akhir Hari Bursa berikutnya.

Untuk pengalihan investasi yang dilakukan secara elektronik menggunakan sistem elektronik yang disediakan oleh Manajer Investasi atau Agen Penjual Efek Reksa Dana yang ditunjuk oleh Manajer Investasi (jika ada), jika pengalihan investasi dilakukan pada hari yang bukan merupakan Hari Bursa, maka Nilai Aktiva Bersih yang akan dipergunakan adalah Nilai Aktiva Bersih pada Hari Bursa berikutnya.

Diterima atau tidaknya permohonan pengalihan investasi sangat tergantung dari ada atau tidaknya Unit Penyertaan dan terpenuhinya ketentuan batas minimum penjualan Unit Penyertaan Reksa Dana yang dituju.

Dana investasi Pemegang Unit Penyertaan yang permohonan pengalihan investasinya telah diterima oleh Manajer Investasi atau Agen Penjual Efek Reksa Dana yang ditunjuk oleh Manajer Investasi (jika ada) akan dipindahbukukan oleh Bank Kustodian ke dalam rekening Reksa Dana yang dituju, sesegera mungkin paling lambat 4 (empat) Hari Bursa terhitung sejak Formulir Pengalihan Investasi telah lengkap dan diterima dengan baik oleh Manajer Investasi dan/atau Agen Penjual Efek Reksa Dana yang ditunjuk oleh Manajer Investasi (jika ada).

Untuk pengalihan investasi yang dilakukan secara elektronik menggunakan sistem elektronik yang disediakan oleh Manajer Investasi atau Agen Penjual Efek Reksa Dana yang ditunjuk oleh Manajer Investasi (jika ada), jika pengalihan investasi tersebut dilakukan pada hari yang bukan merupakan Hari Bursa, maka Nilai Aktiva Bersih yang akan dipergunakan adalah Nilai Aktiva Bersih per Unit Penyertaan dari Reksa Dana yang dituju pada Hari Bursa berikutnya.

#### **15.4. BATAS MINIMUM PENGALIHAN INVESTASI DAN SALDO MINIMUM KEPEMILIKAN UNIT PENYERTAAN**

Batas minimum pengalihan investasi yang berlaku adalah sama dengan besarnya Batas Minimum Penjualan Kembali Unit Penyertaan.

Saldo minimum kepemilikan Unit Penyertaan yang berlaku adalah sama dengan besarnya Saldo Minimum Kepemilikan Unit Penyertaan. Apabila pengalihan investasi mengakibatkan jumlah kepemilikan Unit Penyertaan yang tersisa dalam Reksa Dana yang bersangkutan kurang dari Saldo Minimum Kepemilikan Unit Penyertaan sesuai dengan yang dipersyaratkan pada Hari Bursa pengalihan investasi, maka Manajer Investasi atau Agen Penjual Efek Reksa Dana yang ditunjuk oleh Manajer Investasi (jika ada) harus memberitahukan kepada Pemegang Unit Penyertaan untuk melakukan pengalihan atas seluruh investasi yang tersisa milik Pemegang Unit Penyertaan dengan mengisi Formulir Pengalihan Investasi untuk seluruh investasi yang tersisa tersebut.

#### **15.5. BATAS MAKSIMUM KOLEKTIF PENGALIHAN INVESTASI**

Manajer Investasi berhak membatasi jumlah pengalihan investasi dari Unit Penyertaan SETIABUDI DANA PASAR UANG ke Unit Penyertaan Reksa Dana lainnya dalam 1 (satu) Hari Bursa sampai dengan 20% (dua puluh persen) dari total Nilai Aktiva Bersih SETIABUDI DANA PASAR UANG pada Hari Bursa diterimanya permohonan pengalihan investasi. Manajer Investasi dapat menggunakan total Nilai Aktiva Bersih pada 1 (satu) Hari Bursa sebelum Hari Bursa diterimanya permohonan pengalihan investasi sebagai perkiraan penghitungan batas maksimum pengalihan investasi pada Hari Bursa pengalihan investasi. Batas maksimum pengalihan investasi dari Pemegang Unit Penyertaan di atas berlaku akumulatif dengan permohonan penjualan kembali Unit Penyertaan dari Pemegang Unit Penyertaan (jumlah total permohonan pengalihan investasi dan penjualan kembali Unit Penyertaan dari Pemegang Unit Penyertaan).

Dalam hal Manajer Investasi menerima atau menyimpan permohonan pengalihan investasi dalam 1 (satu) Hari Bursa lebih dari 20% (dua puluh persen) dari total Nilai Aktiva Bersih SETIABUDI DANA PASAR UANG pada Hari Bursa pengalihan investasi dan Manajer Investasi bermaksud menggunakan haknya untuk membatasi jumlah pengalihan investasi, maka kelebihan permohonan pengalihan investasi tersebut oleh Bank Kustodian atas instruksi Manajer Investasi dapat diproses dan dibukukan serta dianggap sebagai permohonan pengalihan investasi pada Hari Bursa berikutnya yang ditentukan berdasarkan urutan permohonan (*first come first served*) di Manajer Investasi. Manajer Investasi wajib memastikan Formulir Pengalihan Investasi mencantumkan konfirmasi dari Pemegang Unit Penyertaan bahwa permohonan pengalihan investasi yang tidak dapat diproses pada Hari Bursa diterimanya permohonan pengalihan investasi tersebut di atas akan atau tidak akan diproses pada Hari Bursa berikutnya berdasarkan urutan penerimaan permohonan (*first come first served*) di Manajer Investasi.

#### **15.6. SURAT KONFIRMASI TRANSAKSI UNIT PENYERTAAN**

Bank Kustodian akan menyediakan bagi Pemegang Unit Penyertaan melalui fasilitas AKSes yang disediakan oleh penyedia jasa Sistem Pengelolaan Investasi Terpadu (S-INVEST), Surat Konfirmasi Transaksi Unit Penyertaan sebagai konfirmasi atas pelaksanaan perintah pengalihan investasi yang antara lain menyatakan jumlah Unit Penyertaan yang dialihkan serta Nilai Aktiva Bersih setiap Unit Penyertaan pada saat Unit Penyertaan dialihkan. Surat Konfirmasi Transaksi Unit Penyertaan akan tersedia selambat-lambatnya 7 (tujuh) Hari Bursa setelah Formulir Pengalihan Investasi dalam SETIABUDI PASAR UANG dari Pemegang Unit Penyertaan telah lengkap dan diterima dengan baik (*in complete application*) oleh Manajer Investasi atau Agen Penjual Efek Reksa Dana yang ditunjuk oleh Manajer Investasi (jika ada) sesuai ketentuan pemrosesan pengalihan investasi yang ditetapkan dalam Prospektus ini.

Dalam hal Pemegang Unit Penyertaan secara khusus melakukan permintaan Surat Konfirmasi Transaksi Unit Penyertaan secara tercetak, kepada Manajer Investasi atau Agen Penjual Efek Reksa Dana yang ditunjuk oleh Manajer Investasi, Surat Konfirmasi Transaksi Unit Penyertaan akan diproses sesuai dengan SEOJK tentang Tata Cara Penyampaian Surat atau Bukti Konfirmasi dan Laporan Berkala Reksa Dana secara Elektronik melalui Sistem Pengelolaan Investasi Terpadu, dengan tidak memberikan biaya tambahan bagi SETIABUDI DANA PASAR UANG.

**BAB XVI**  
**PENGALIHAN KEPEMILIKAN UNIT PENYERTAAN**

**16.1. Pengalihan Kepemilikan Unit Penyertaan**

Kepemilikan Unit Penyertaan SETIABUDI DANA PASAR UANG hanya dapat beralih atau dialihkan oleh pemegang Unit Penyertaan kepada Pihak lain tanpa melalui mekanisme penjualan, pembelian kembali atau pelunasan dalam rangka:

- a. Pewarisan; atau
- b. Hibah.

**16.2. Prosedur Pengalihan Kepemilikan Unit Penyertaan**

Pengalihan kepemilikan Unit Penyertaan SETIABUDI DANA PASAR UANG wajib diberitahukan oleh ahli waris, pemberi hibah, atau penerima hibah kepada Manajer Investasi atau Agen Penjual Efek Reksa Dana yang ditunjuk oleh Manager Investasi (jika ada) dengan bukti pendukung sesuai dengan peraturan perundang-undangan untuk selanjutnya diadministrasikan di Bank Kustodian.

Pengalihan kepemilikan Unit Penyertaan Reksa Dana berbentuk Kontrak Investasi Kolektif sebagaimana dimaksud pada ayat 16.1 di atas harus dilakukan sesuai dengan peraturan perundang-undangan yang berlaku dalam bidang pewarisan dan/atau hibah.

Manajer Investasi pengelola Reksa Dana atau Agen Penjual Efek Reksa Dana yang ditunjuk oleh Manajer Investasi (jika ada) wajib menerapkan Program APU dan PPT di Sektor Jasa Keuangan, sebagaimana diatur dalam POJK Tentang Penerapan Program Anti Pencucian Uang dan Pencegahan Pendanaan Terorisme di Sektor Jasa Keuangan terhadap pihak yang menerima pengalihan kepemilikan Unit Penyertaan dalam rangka pewarisan dan/atau hibah sebagaimana dimaksud pada ayat 16.1 di atas.

**BAB XVII**  
**SKEMA PEMBELIAN DAN PENJUALAN KEMBALI**  
**(PELUNASAN) UNIT PENYERTAAN SETIABUDI DANA PASAR UANG**

**17.1. SKEMA PEMBELIAN UNIT PENYERTAAN**

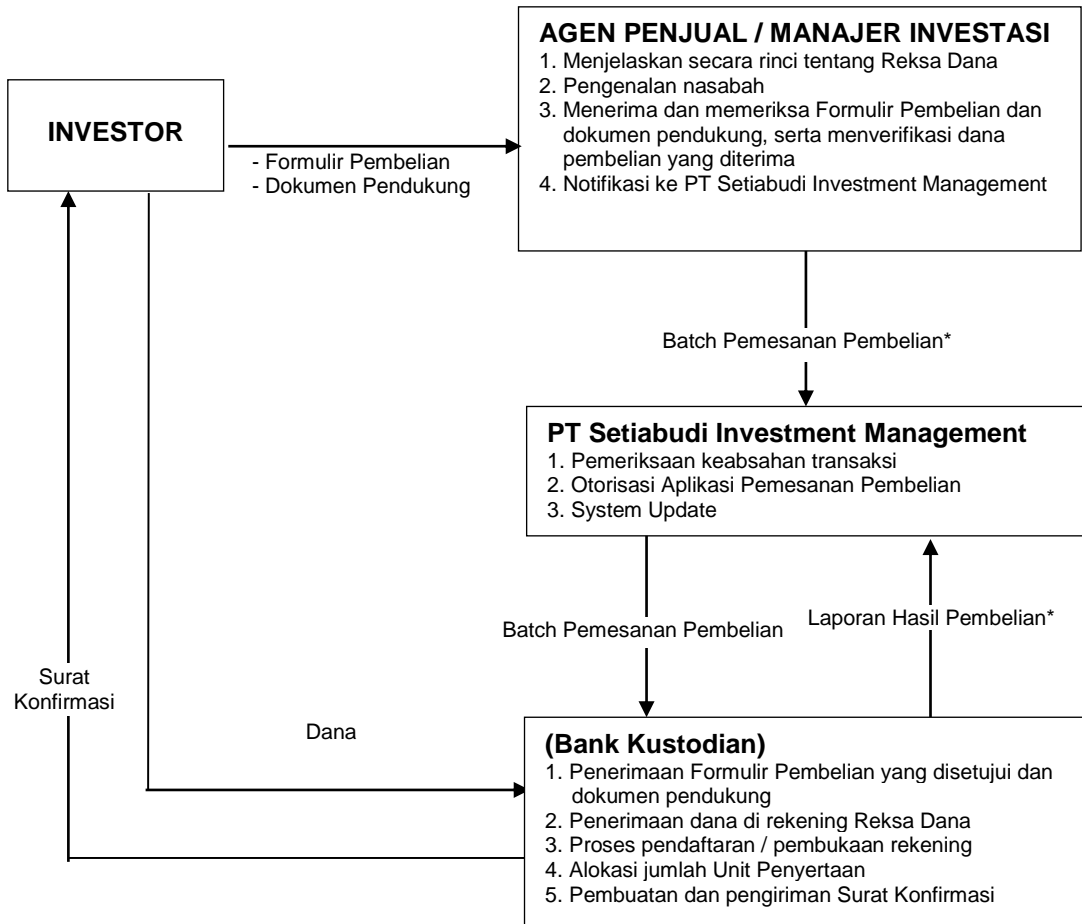

\* Melalui Mekanisme sistem pengelolaan investasi terpadu

## 17.2. SKEMA PENJUALAN KEMBALI (PELUNASAN) UNIT PENYERTAAN

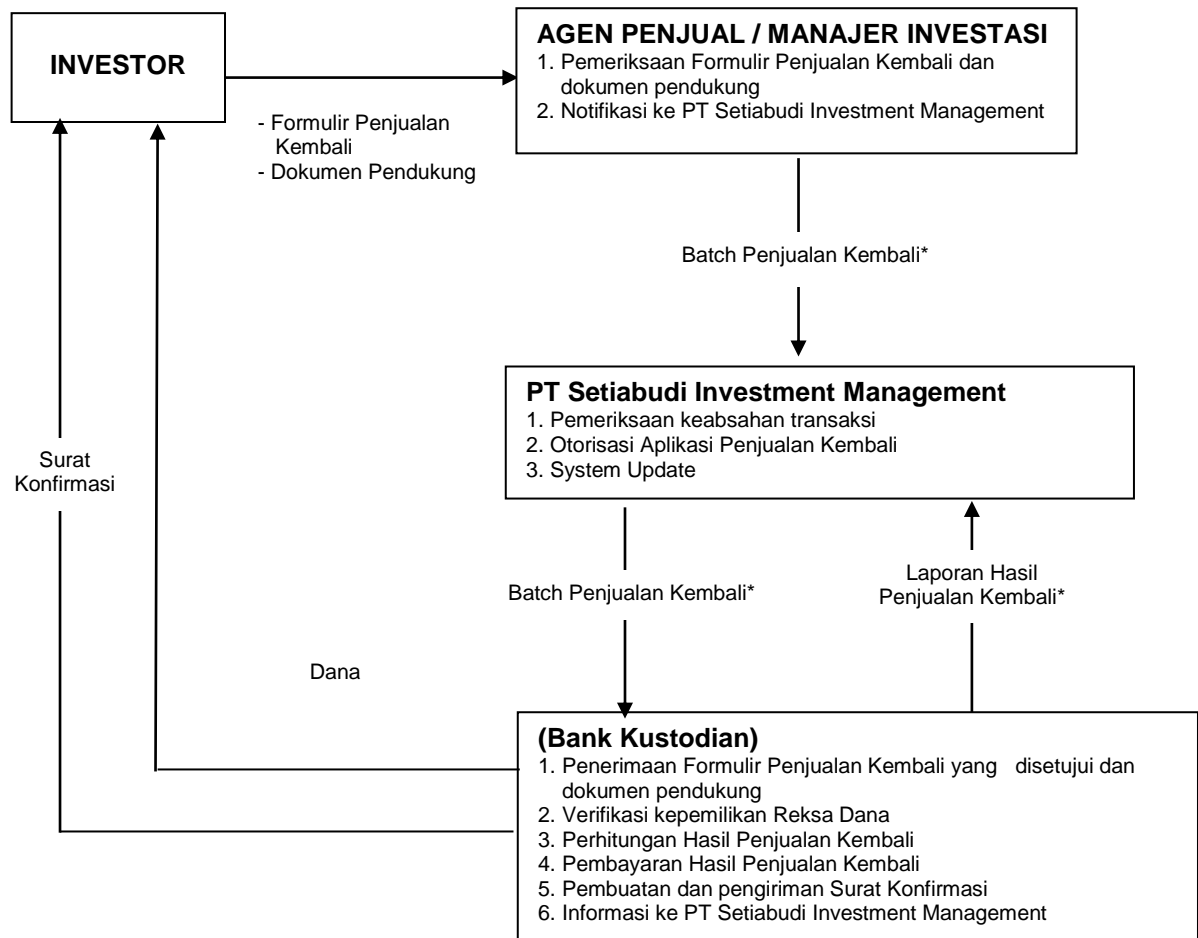

\* Melalui Mekanisme sistem pengelolaan investasi terpadu

### 17.3. SKEMA PENGALIHAN INVESTASI

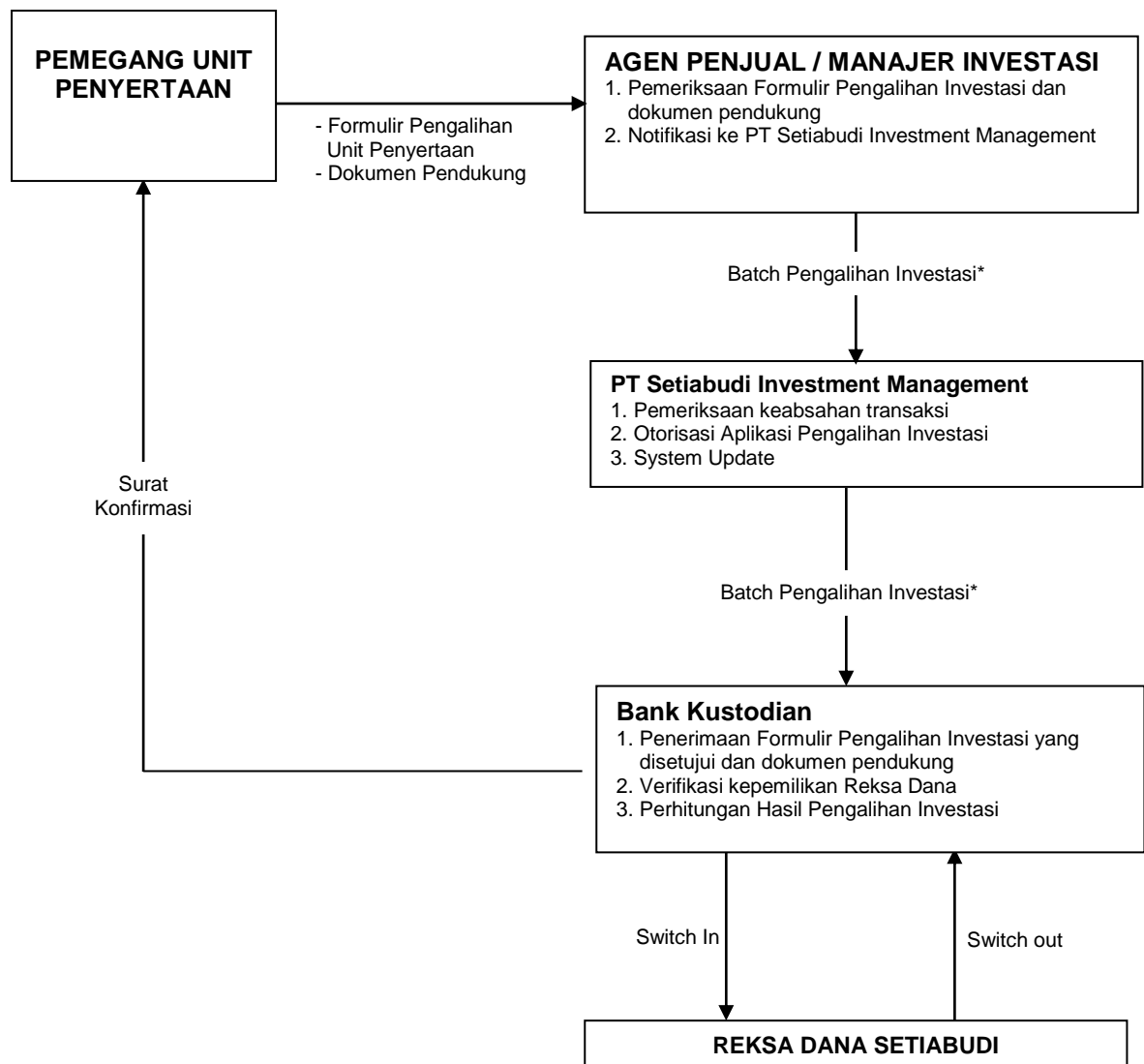

\* Melalui Mekanisme sistem pengelolaan investasi terpadu



**BAB XVIII**  
**PENYELESAIAN PENGADUAN PEMEGANG UNIT PENYERTAAN**

**18.1. Pengaduan**

- i. Pengaduan adalah ungkapan ketidakpuasan Pemegang Unit Penyertaan yang disebabkan oleh adanya kerugian dan/atau potensi kerugian finansial pada Pemegang Unit Penyertaan yang diduga karena kesalahan atau kelalaian Manajer Investasi dan/atau Bank Kustodian, sesuai dengan kedudukannya, kewenangan, tugas dan kewajibannya masing-masing sesuai Kontrak dan peraturan perundang-undangan yang berlaku bagi Manajer Investasi dan/atau Bank Kustodian.
- ii. Pengaduan oleh Pemegang Unit Penyertaan disampaikan kepada Manajer Investasi, yang wajib diselesaikan oleh Manajer Investasi dengan mekanisme sebagaimana dimaksud dalam butir 18.2. Prospektus.
- iii. Dalam hal pengaduan tersebut berkaitan dengan fungsi Bank Kustodian, maka Manajer Investasi akan menyampaikannya kepada Bank Kustodian, dan Bank Kustodian wajib menyelesaikan pengaduan dengan mekanisme sebagaimana dimaksud dalam butir 18.2. Prospektus.

**18.2. Mekanisme Penyelesaian Pengaduan**

- I. Dengan tunduk pada ketentuan angka 18.1 di atas, manajer Investasi dan/atau Bank Kustodian akan melayani dan menyelesaikan adanya pengaduan Pemegang Unit Penyertaan. Penyelesaian pengaduan yang dilakukan oleh Bank Kustodian wajib ditembuskan kepada Manajer Investasi.
- II. Manajer Investasi dan/atau Bank Kustodian wajib segera menindaklanjuti dan menyelesaikan pengaduan Pemegang Unit Penyertaan yang disampaikan secara lisan paling lambat 5 (lima) Hari Kerja sejak pengaduan diterima.
- III. Dalam hal Manajer Investasi dan/atau Bank Kustodian membutuhkan dokumen pendukung atas pengaduan yang disampaikan oleh Pemegang Unit Penyertaan secara lisan sebagaimana dimaksud pada butir ii di atas, Manajer Investasi dan/atau Bank Kustodian meminta kepada Pemegang Unit Penyertaan untuk menyampaikan Pengaduan secara tertulis dengan melampirkan dokumen pendukung yang diperlukan.
- IV. Manajer Investasi dan/atau Bank Kustodian akan segera menindaklanjuti dan menyelesaikan pengaduan Pemegang Unit Penyertaan paling lambat 20 (dua puluh) Hari Kerja setelah tanggal penerimaan pengaduan.
- V. Manajer Investasi dan/atau Bank Kustodian dapat memperpanjang jangka waktu sebagaimana dimaksud dalam butir ii di atas sesuai dengan syarat dan ketentuan yang diatur dalam POJK Tentang Pelayanan dan Penyelesaian Pengaduan Konsumen Pada Pelaku Usaha Jasa Keuangan.
- VI. Perpanjangan jangka waktu penyelesaian pengaduan sebagaimana dimaksud pada butir iii di atas akan diberitahukan secara tertulis kepada Pemegang Unit Penyertaan yang mengajukan pengaduan sebelum jangka waktu sebagaimana dimaksud pada butir ii berakhir.
- VII. Manajer Investasi dan/atau Bank Kustodian menyediakan informasi mengenai status pengaduan Pemegang Unit Penyertaan melalui berbagai sarana komunikasi yang disediakan oleh Manajer Investasi antara lain melalui surat, email atau telepon.

- VIII. Otoritas Jasa Keuangan dapat meminta atau mengakses status perkembangan Penanganan Pengaduan yang disampaikan oleh Pemegang Unit Penyertaan kepada Manajer Investasi dan/atau Bank Kustodian.

### **18.3. Penyelesaian Pengaduan**

- i. Manajer Investasi dan/atau Bank Kustodian dapat melakukan penyelesaian pengaduan sesuai dengan ketentuan internal yang mengacu pada ketentuan-ketentuan sebagaimana diatur dalam POJK Tentang Pelindungan Konsumen dan Masyarakat di Sektor Jasa Keuangan *jo.* POJK Tentang Layanan Pengaduan Konsumen di Sektor Jasa Keuangan.
- ii. Selain penyelesaian pengaduan sebagaimana dimaksud dalam butir 18.1. di atas, Pemegang Unit Penyertaan dapat memanfaatkan layanan pengaduan yang disediakan oleh OJK untuk upaya penyelesaian melalui mekanisme yang diatur dalam POJK Tentang Pelindungan Konsumen dan Masyarakat di Sektor Jasa Keuangan *jo.* POJK Tentang Penyelenggaraan Layanan Konsumen dan Masyarakat di Sektor Jasa Keuangan oleh Otoritas Jasa Keuangan.

## **BAB XIX**

### **PENYELESAIAN SENGKETA**

Dalam hal tidak tercapai kesepakatan penyelesaian Pengaduan, Pemegang Unit Penyertaan dan Manajer Investasi dan/atau Bank Kustodian akan melakukan penyelesaian sengketa dengan mekanisme penyelesaian sengketa berupa arbitrase melalui Lembaga Alternatif Penyelesaian Sengketa (LAPS) Sektor Jasa Keuangan yang telah memperoleh persetujuan dari OJK dengan syarat, ketentuan dan tata cara sebagaimana dimaksud dalam POJK Tentang Lembaga Alternatif Penyelesaian Sengketa Sektor Jasa Keuangan serta sesuai dengan peraturan mengenai prosedur penyelesaian sengketa yang diterbitkan oleh LAPS dan telah disetujui oleh OJK, dan mengacu kepada Undang-undang Nomor 30 Tahun 1999 (seribu sembilan ratus sembilan puluh sembilan) tentang Arbitrase Dan Alternatif Penyelesaian Sengketa, berikut semua perubahannya (“Undang-undang Arbitrase dan Alternatif Penyelesaian Sengketa”) sebagaimana relevan.

**BAB XX**  
**PENYEBARLUASAN PROSPEKTUS DAN FORMULIR-FORMULIR**  
**BERKAITAN DENGAN PEMBELIAN UNIT PENYERTAAN**

- 20.1.** Informasi yang relevan, Prospektus, Formulir Profil Pemodal Reksa Dana dan Formulir Pemesanan Pembelian Unit Penyertaan SETIABUDI DANA PASAR UANG dapat diperoleh di kantor Manajer Investasi serta Agen-Agen Penjual Efek Reksa Dana yang ditunjuk oleh Manajer Investasi (jika ada). Silahkan hubungi Manajer Investasi untuk keterangan yang lebih lanjut.
- 20.2.** Untuk menghindari keterlambatan dalam pengiriman Laporan Bulanan SETIABUDI DANA PASAR UANG atau informasi lainnya mengenai investasi, Pemegang Unit Penyertaan diharapkan untuk memberitahu secepatnya mengenai perubahan alamat kepada Manajer Investasi atau Agen Penjual Efek Reksa Dana yang ditunjuk oleh Manajer Investasi (jika ada) di mana Pemegang Unit Penyertaan melakukan pembelian Unit Penyertaan.

**Manajer Investasi**  
**PT Setiabudi Investment Management**  
Setiabudi Atrium Lt. 5 Suite 501A  
Jl. HR Rasuna Said Kav. 62  
Jakarta 12920  
Telp. (021) 5210670  
Fax. (021) 5210671

**BANK KUSTODIAN**  
**PT Bank Central Asia Tbk**  
Komplek Perkantoran Landmark Pluit Blok A No. 8 Lt. 6  
Jl. Pluit Selatan Raya No. 2, Penjaringan  
Jakarta Utara 14440  
Telepon: (021) 2358 8665  
Faksimile: (021) 660 1823 / 660 1824