

# Reksa Dana Insight Wealth (I-Wealth) PEMBAHARUAN



## PROSPEKTUS PEMBAHARUAN REKSA DANA INSIGHT WEALTH (I-WEALTH)

Tanggal Efektif: 22 Juli 2014

Tanggal Mulai Penawaran: 15 Oktober 2014

OJK TIDAK MEMBERIKAN PERNYATAAN MENYETUJUI ATAU TIDAK MENYETUJUI EFEK INI, TIDAK JUGA MENYATAKAN KEBENARAN ATAU KECUKUPAN ISI PROSPEKTUS INI. SETIAP PERNYATAAN YANG BERTENTANGAN DENGAN HAL-HAL TERSEBUT ADALAH PERBUATAN MELANGGAR HUKUM.

REKSA DANA INSIGHT WEALTH (I-WEALTH) adalah Reksa Dana berbentuk Kontrak Investasi Kolektif berdasarkan Undang-Undang Nomor 8 tahun 1995 tentang Pasar Modal beserta peraturan pelaksanaannya.

REKSA DANA INSIGHT WEALTH (I-WEALTH) (selanjutnya disebut “INSIGHT WEALTH (I-WEALTH)”) bertujuan memberikan hasil investasi yang optimal melalui investasi pada Efek bersifat ekuitas dan dapat berinvestasi pada Efek bersifat utang atau instrumen pasar uang dengan tetap memperhatikan ketentuan pada kebijakan investasi, serta memberikan kesempatan kepada Pemegang Unit Penyertaan untuk berkontribusi dalam menunjang Kegiatan Sosial Kemanusiaan dan/atau Sosial Keagamaan.

INSIGHT WEALTH (I-WEALTH) akan melakukan investasi dengan komposisi portofolio investasi yaitu minimum 80% (delapan puluh persen) dan maksimum 100% (seratus persen) dari Nilai Aktiva Bersih pada Efek bersifat ekuitas yang diterbitkan oleh korporasi yang telah dijual dalam Penawaran Umum dan/atau diperdagangkan di Bursa Efek baik di dalam maupun di luar negeri; minimum 0% (nol persen) dan maksimum 20% (dua puluh persen) dari Nilai Aktiva Bersih pada Efek bersifat utang yang diterbitkan oleh Pemerintah Republik Indonesia dan/atau korporasi yang telah dijual dalam Penawaran Umum dan/atau diperdagangkan di Bursa Efek baik di dalam maupun di luar negeri; dan minimum 0% (nol persen) dan maksimum 20% (dua puluh persen) dari Nilai Aktiva Bersih pada instrumen pasar uang dalam negeri dan/atau deposito; sesuai peraturan perundang-undangan yang berlaku di Indonesia.

Dalam hal berinvestasi pada Efek luar negeri, INSIGHT WEALTH (I-WEALTH) akan mengacu kepada peraturan perundang-undangan yang berlaku di Indonesia dan hukum Negara yang mendasari penerbitan Efek luar negeri tersebut.

### PENAWARAN UMUM

PT Insight Investments Management selaku Manajer Investasi melakukan Penawaran Umum INSIGHT WEALTH (I-WEALTH) secara terus menerus sampai dengan 5.000.000.000 (lima miliar) Unit Penyertaan.

Setiap Unit Penyertaan ditawarkan dengan harga Rp. 1.000,- (seribu Rupiah) per Unit Penyertaan pada hari pertama penawaran, dan selanjutnya harga Unit Penyertaan sama dengan Nilai Aktiva Bersih (NAB) pada Hari Bursa yang bersangkutan.

Pemegang Unit Penyertaan INSIGHT WEALTH (I-WEALTH) dikenakan biaya pembelian Unit Penyertaan (*subscription fee*) maksimum sebesar 1% (satu persen) dari nilai transaksi pembelian Unit Penyertaan dan biaya penjualan kembali (*redemption fee*) maksimum sebesar 0,50% (nol koma lima puluh persen) dari nilai transaksi penjualan kembali Unit Penyertaan untuk periode kepemilikan Unit Penyertaan sampai dengan 1 (satu) tahun dan sebesar 0% (nol persen) untuk periode kepemilikan Unit Penyertaan lebih dari 1 (satu) tahun, serta biaya pengalihan investasi (*switching fee*) maksimum sebesar 0,50% (nol koma lima puluh persen) dari nilai transaksi pengalihan investasi. Uraian lengkap biaya-biaya dapat dilihat pada Bab IX tentang Alokasi Biaya dan Imbalan Jasa.



**MANAJER INVESTASI**



**PT Insight Investments Management**  
Office 8, Lantai 16-H  
SCBD Lot 28, Jl. Jend. Sudirman Kav. 52-53  
Jakarta 12190  
Telp: +6221 29333078  
Fax : +6221 29333077

**BANK KUSTODIAN**



**PT Bank Negara Indonesia (Persero) Tbk**  
Divisi Banking Operations  
Plaza BNI, Lantai 14  
CBD BSD City, Lot I, Nomor 5  
Jl. Pahlawan Seribu, Lengkong Gudang  
Serpong - Tangerang Selatan 15310  
Telepon: (021) 25541220 s/d (021) 255412239,  
(021) 25541227  
Faksimili: (021) 29514053, 29514054  
Email: bni\_fund\_services@bni.co.id

SEBELUM MEMUTUSKAN UNTUK MEMBELI UNIT PENYERTAAN REKSA DANA INI ANDA HARUS TERLEBIH DAHULU MEMPELAJARI ISI PROSPEKTUS INI KHUSUSNYA PADA BAGIAN MANAJER INVESTASI (BAB III), TUJUAN INVESTASI, KEBIJAKAN INVESTASI, KEBIJAKAN PEMBAGIAN HASIL INVESTASI (BAB V) DAN FAKTOR-FAKTOR RISIKO YANG UTAMA (BAB VIII).

MANAJER INVESTASI TELAH MEMPEROLEH IZIN SEBAGAI MANAJER INVESTASI DI PASAR MODAL DARI OTORITAS PASAR MODAL DAN DALAM MELAKUKAN KEGIATAN USAHANYA MANAJER INVESTASI DIAWASI OLEH OTORITAS JASA KEUANGAN

Prospektus ini diterbitkan di Jakarta pada Maret 2025

*Laporan Keuangan pada saat Prospektus ini diterbitkan adalah per 31 Desember 2024*

**BERLAKUNYA UNDANG-UNDANG NO. 21 TAHUN 2011**  
**TENTANG OTORITAS JASA KEUANGAN**  
**(“UNDANG-UNDANG OJK”)**

Dengan berlakunya Undang-undang OJK, sejak tanggal 31 Desember 2012 fungsi, tugas dan wewenang pengaturan kegiatan jasa keuangan di sektor Pasar Modal telah beralih dari BAPEPAM dan LK kepada Otoritas Jasa Keuangan, sehingga semua rujukan dan/atau kewajiban yang harus dipenuhi kepada dan/atau dirujuk kepada kewenangan BAPEPAM dan LK dalam peraturan perundang-undangan yang berlaku, menjadi kepada Otoritas Jasa Keuangan.

**UNTUK DIPERHATIKAN**

INSIGHT WEALTH (I-WEALTH) tidak termasuk produk investasi dengan penjaminan. Sebelum membeli Unit Penyertaan INSIGHT WEALTH (I-WEALTH), calon Pemegang Unit Penyertaan harus terlebih dahulu mempelajari dan memahami Prospektus dan dokumen penawaran lainnya. Isi dari Prospektus dan dokumen penawaran lainnya bukanlah suatu saran baik dari sisi bisnis, hukum, maupun perpajakan. Oleh karena itu, calon Pemegang Unit Penyertaan disarankan untuk meminta pertimbangan atau nasihat dari pihak-pihak yang kompeten sehubungan dengan investasi dalam INSIGHT WEALTH (I-WEALTH). Calon Pemegang Unit Penyertaan harus menyadari bahwa terdapat kemungkinan Pemegang Unit Penyertaan INSIGHT WEALTH (I-WEALTH) akan menanggung risiko sehubungan dengan Unit Penyertaan INSIGHT WEALTH (I-WEALTH) yang dipegangnya. Sehubungan dengan kemungkinan adanya risiko tersebut, apabila dianggap perlu calon Pemegang Unit Penyertaan dapat meminta pendapat dari pihak-pihak yang berkompeten atas aspek bisnis, hukum, keuangan, perpajakan, maupun aspek lain yang relevan.

## **DAFTAR ISI**

### **HALAMAN**

BAB I.	ISTILAH DAN DEFINISI .....	1
BAB II.	KETERANGAN MENGENAI INSIGHT WEALTH (I-WEALTH).....	12
BAB III.	MANAJER INVESTASI .....	17
BAB IV.	BANK KUSTODIAN .....	19
BAB V.	TUJUAN INVESTASI, KEBIJAKAN INVESTASI, DAN KEBIJAKAN PEMBAGIAN HASIL INVESTASI .....	21
BAB VI.	METODE PENGHITUNGAN NILAI PASAR WAJAR DARI EFEK DALAM PORTOFOLIO INSIGHT WEALTH (I-WEALTH) .....	25
BAB VII.	PERPAJAKAN .....	27
BAB VIII.	MANFAAT INVESTASI DAN FAKTOR-FAKTOR RISIKO YANG UTAMA .....	29
BAB IX.	ALOKASI BIAYA DAN IMBALAN JASA .....	31
BAB X.	HAK-HAK PEMEGANG UNIT PENYERTAAN .....	35
BAB XI.	PEMBUBARAN DAN LIKUIDASI .....	37
BAB XII.	PENDAPAT AKUNTAN TENTANG LAPORAN KEUANGAN .....	41
BAB XIII.	PENDAPAT HUKUM.....	42
BAB XIV.	PERSYARATAN DAN TATA CARA PEMBELIAN UNIT PENYERTAAN .....	47
BAB XV.	PERSYARATAN DAN TATA CARA PENJUALAN KEMBALI (PELUNASAN) UNIT PENYERTAAN.....	53
BAB XVI.	PERSYARATAN DAN TATA CARA PENGALIHAN INVESTASI .....	58
BAB XVII.	PENGALIHAN KEPEMILIKAN UNIT PENYERTAAN .....	62
BAB XVIII	SKEMA PEMBELIAN PENJUALAN KEMBALI (PELUNASAN) UNIT PENYERTAAN DAN PENGALIHAN INVESTASI INSIGHT WEALTH (I-WEALTH) .....	63
BAB XIX.	PENYELESAIAN PENGADUAN PEMEGANG UNIT PENYERTAAN .....	66
BAB XX.	PENYEBARLUASAN PROSPEKTUS DAN FORMULIR-FORMULIR BERKAITAN DENGAN PEMESANAN PEMBELIAN UNIT PENYERTAAN .....	69

## ❖ BAB I

### ❖ ISTILAH DAN DEFINISI

#### 1.1. AFILIASI

Afiliasi adalah:

- (a) hubungan keluarga karena perkawinan sampai dengan derajat kedua, baik secara horizontal maupun vertikal, yaitu hubungan seseorang dengan:
  - 1. suami atau istri;
  - 2. orang tua dari suami atau istri dan suami atau istri dari anak;
  - 3. kakek dan nenek dari suami atau istri dan suami atau istri dari cucu;
  - 4. saudara dari suami atau istri beserta suami atau istrinya dari saudara yang bersangkutan; atau
  - 5. suami atau istri dari saudara orang yang bersangkutan.
- (b) hubungan keluarga karena keturunan sampai dengan derajat kedua, baik secara horizontal maupun vertikal, yaitu hubungan seseorang dengan:
  - 1. orang tua dan anak;
  - 2. kakek dan nenek serta cucu; atau
  - 3. saudara dari orang yang bersangkutan.
- (c) hubungan antara pihak dengan karyawan, direktur, atau komisaris dari pihak tersebut;
- (d) hubungan antara 2 (dua) atau lebih perusahaan dimana terdapat satu atau lebih anggota direksi, pengurus, dewan komisaris, atau pengawas yang sama;
- (e) hubungan antara perusahaan dan pihak, baik langsung maupun tidak langsung, dengan cara apa pun, mengendalikan atau dikendalikan oleh perusahaan atau pihak tersebut dalam menentukan pengelolaan dan/atau kebijakan perusahaan atau pihak dimaksud;
- (f) hubungan antara 2 (dua) atau lebih perusahaan yang dikendalikan, baik langsung maupun tidak langsung, dengan cara apa pun, dalam menentukan pengelolaan dan/atau kebijakan perusahaan oleh pihak yang sama; atau
- (g) hubungan antara perusahaan dan pemegang saham utama yaitu pihak yang secara langsung maupun tidak langsung memiliki paling kurang 20% (dua puluh persen) saham yang mempunyai hak suara dari perusahaan tersebut.

#### 1.2. AGEN PENJUAL EFEK REKSA DANA

Agen Penjual Efek Reksa Dana adalah Agen Penjual Efek Reksa Dana sebagaimana dimaksud dalam Peraturan Otoritas Jasa Keuangan Nomor 39/POJK.04/2014 tanggal 29 Desember 2014 perihal Agen Penjual Efek Reksa Dana beserta seluruh perubahannya, yang ditunjuk oleh Manajer Investasi untuk melakukan penjualan Unit Penyertaan INSIGHT WEALTH (I-WEALTH).

#### 1.3. AKSes

AKSes adalah fasilitas yang diluncurkan KSEI (Kustodian Sentral Efek Indonesia) yang memungkinkan para Investor pasar modal Indonesia sebagai Nasabah Pemegang Rekening KSEI untuk memonitor data posisi kepemilikan Efek dan/atau dana serta mutasi Efek dan/atau dana melalui jaringan internet.

#### **1.4. BANK KUSTODIAN**

Bank Kustodian adalah Bank Umum yang telah mendapat persetujuan OJK untuk menyelenggarakan kegiatan usaha sebagai Kustodian, yaitu memberikan jasa penitipan Efek (termasuk Penitipan Kolektif atas Efek yang dimiliki bersama oleh lebih dari satu Pihak yang kepentingannya diwakili oleh Kustodian) dan harta lain yang berkaitan dengan Efek serta jasa lain, termasuk menerima dividen, bunga dan hak-hak lain, menyelesaikan transaksi Efek, dan mewakili pemegang rekening yang menjadi nasabahnya. Dalam hal ini Bank Kustodian adalah PT Bank Negara Indonesia (Persero) Tbk.

#### **1.5. BADAN PENGAWAS PASAR MODAL DAN LEMBAGA KEUANGAN (“BAPEPAM dan LK”)**

BAPEPAM dan LK adalah lembaga yang melakukan pembinaan, pengaturan, dan pengawasan sehari-hari kegiatan Pasar Modal sebagaimana dimaksud dalam Undang-undang Pasar Modal.

Dengan berlakunya Undang-undang OJK, sejak tanggal 31 Desember 2012 fungsi, tugas dan wewenang pengaturan kegiatan jasa keuangan di sektor Pasar Modal telah beralih dari BAPEPAM dan LK kepada OJK, sehingga semua rujukan dan/atau kewajiban yang harus dipenuhi kepada dan/atau dirujuk kepada kewenangan BAPEPAM dan LK dalam peraturan perundang-undangan yang berlaku, menjadi kepada OJK.

#### **1.6. BUKTI KEPEMILIKAN REKSA DANA**

Reksa Dana berbentuk Kontrak Investasi Kolektif menghimpun dana dengan menerbitkan Unit Penyertaan kepada pemodal.

Unit Penyertaan adalah satuan ukuran yang menunjukkan bagian kepentingan setiap Pemegang Unit Penyertaan dalam portofolio investasi kolektif.

Dengan demikian Unit Penyertaan merupakan bukti kepesertaan Pemegang Unit Penyertaan dalam Reksa Dana berbentuk Kontrak Investasi Kolektif. Manajer Investasi akan menerbitkan Surat Konfirmasi Transaksi Unit Penyertaan yang berisi jumlah Unit Penyertaan yang dimiliki oleh masing-masing Pemegang Unit Penyertaan sebagai bukti kepemilikan Unit Penyertaan Reksa Dana.

#### **1.7. EFEK**

Efek adalah surat berharga.

Sesuai dengan Peraturan BAPEPAM dan LK Nomor IV.B.1, Lampiran Keputusan Ketua BAPEPAM dan LK Nomor KEP-552/BL/2010 tanggal 30 Desember 2010 tentang Pedoman Pengelolaan Reksa Dana berbentuk Kontrak Investasi Kolektif (“Peraturan BAPEPAM dan LK Nomor IV.B.1”), Reksa Dana hanya dapat melakukan pembelian dan penjualan atas:

- a. Efek yang telah dijual dalam Penawaran Umum dan/atau diperdagangkan di Bursa Efek baik di dalam maupun di luar negeri;

- b. Efek Bersifat Utang seperti surat berharga komersial (*commercial paper*) yang sudah mendapat peringkat dari perusahaan pemeringkat Efek, Surat Utang Negara, dan/atau Efek Bersifat Utang yang diterbitkan oleh lembaga internasional dimana Pemerintah Indonesia menjadi salah satu anggotanya;
- c. Efek Beragun Aset yang ditawarkan melalui Penawaran Umum dan sudah mendapat peringkat dari perusahaan pemeringkat Efek;
- d. Instrumen pasar uang dalam negeri yang mempunyai jatuh tempo kurang dari 1 (satu) tahun, meliputi Sertifikat Bank Indonesia, Surat Berharga Pasar Uang, Surat Pengakuan Utang, dan Sertifikat Deposito, baik dalam rupiah maupun dalam mata uang asing; dan/atau
- e. Surat berharga komersial dalam negeri yang jatuh temponya di bawah 3 (tiga) tahun dan telah diperingkat oleh perusahaan pemeringkat Efek.

## **1.8. EFEKTIF**

Efektif adalah terpenuhinya seluruh tata cara dan persyaratan Pernyataan Pendaftaran Dalam Rangka Penawaran Umum Reksa Dana Berbentuk Kontrak Investasi Kolektif yang ditetapkan dalam Undang-undang Pasar Modal dan Peraturan BAPEPAM dan LK Nomor IX.C.5 tentang Pernyataan Pendaftaran Dalam Rangka Penawaran Umum Reksa Dana berbentuk Kontrak Investasi Kolektif, yang merupakan Lampiran Keputusan Ketua BAPEPAM dan LK Nomor Kep-430/PM/2007 tanggal 19 Desember 2007 (“Peraturan BAPEPAM dan LK Nomor IX.C.5”). Surat pernyataan efektif Pernyataan Pendaftaran Dalam Rangka Penawaran Umum Reksa Dana Berbentuk Kontrak Investasi Kolektif akan dikeluarkan oleh OJK.

## **1.9. FORMULIR PEMBUKAAN REKENING**

Formulir Pembukaan Rekening adalah formulir asli yang harus diisi dan ditandatangani oleh calon pembeli sebelum membeli Unit Penyertaan INSIGHT WEALTH (I-WEALTH) yang pertama kali (pembelian awal).

Formulir Pembukaan Rekening dapat juga berbentuk formulir elektronik menggunakan Sistem Elektronik yang disediakan oleh Manajer Investasi atau Agen Penjual Efek Reksa Dana yang ditunjuk oleh Manajer Investasi (jika ada) di bawah koordinasi Manajer Investasi dengan memperhatikan ketentuan peraturan perundang-undangan yang berlaku mengenai informasi dan transaksi elektronik.

## **1.10. FORMULIR PEMESANAN PEMBELIAN UNIT PENYERTAAN**

Formulir Pemesanan Pembelian Unit Penyertaan adalah formulir asli yang dipakai oleh calon pembeli untuk membeli Unit Penyertaan yang diisi, ditandatangani dan diajukan oleh calon pembeli kepada Manajer Investasi atau melalui Agen Penjual Efek Reksa Dana yang ditunjuk oleh Manajer Investasi (jika ada).

Formulir Pemesanan Pembelian Unit Penyertaan dapat juga berbentuk formulir elektronik menggunakan Sistem Elektronik yang disediakan oleh Manajer Investasi atau Agen Penjual Efek Reksa Dana yang ditunjuk oleh Manajer Investasi (jika ada) di bawah koordinasi Manajer Investasi dengan memperhatikan ketentuan peraturan perundang-undangan yang berlaku mengenai informasi dan transaksi elektronik.

Agen Penjual Efek Reksa Dana yang ditunjuk oleh Manajer Investasi (jika ada) di bawah koordinasi Manajer Investasi dengan memperhatikan



ketentuan peraturan perundang-undangan yang berlaku mengenai informasi dan transaksi elektronik.

#### **1.11. FORMULIR PENJUALAN KEMBALI UNIT PENYERTAAN**

Formulir Penjualan Kembali Unit Penyertaan adalah formulir asli yang dipakai oleh Pemegang Unit Penyertaan untuk menjual kembali Unit Penyertaan yang dimilikinya yang diisi, ditandatangani dan diajukan oleh Pemegang Unit Penyertaan kepada Manajer Investasi atau melalui Agen Penjual Efek Reksa Dana yang ditunjuk oleh Manajer Investasi (jika ada).

Formulir Penjualan Kembali Unit Penyertaan dapat juga berbentuk formulir elektronik menggunakan Sistem Elektronik yang disediakan oleh Manajer Investasi atau Agen Penjual Efek Reksa Dana yang ditunjuk oleh Manajer Investasi (jika ada) di bawah koordinasi Manajer Investasi dengan memperhatikan ketentuan peraturan perundang-undangan yang berlaku mengenai informasi dan transaksi elektronik.

disediakan oleh Manajer Investasi atau Agen Penjual Efek Reksa Dana yang ditunjuk oleh Manajer Investasi (jika ada) di bawah koordinasi Manajer Investasi dengan memperhatikan ketentuan peraturan perundang-undangan yang berlaku mengenai informasi dan transaksi elektronik.

#### **1.12. FORMULIR PENGALIHAN INVESTASI**

Formulir Pengalihan Investasi adalah formulir asli yang dipakai oleh Pemegang Unit Penyertaan untuk mengalihkan investasi yang dimilikinya dalam INSIGHT WEALTH (I-WEALTH) ke Reksa Dana lain yang memiliki fasilitas pengalihan investasi yang dikelola oleh Manajer Investasi pada Bank Kustodian yang sama, yang diisi, ditandatangani dan diajukan oleh Pemegang Unit Penyertaan kepada Manajer Investasi atau Agen Penjual Efek Reksa Dana yang ditunjuk oleh Manajer Investasi (jika ada).

Formulir Pengalihan Investasi dapat juga berbentuk formulir elektronik menggunakan Sistem Elektronik yang disediakan oleh Manajer Investasi atau Agen Penjual Efek Reksa Dana yang ditunjuk oleh Manajer Investasi (jika ada) di bawah koordinasi Manajer Investasi dengan memperhatikan ketentuan peraturan perundang-undangan yang berlaku mengenai informasi dan transaksi elektronik.

#### **1.13. FORMULIR PROFIL CALON PEMEGANG UNIT PENYERTAAN**

Formulir Profil Calon Pemegang Unit Penyertaan adalah formulir yang disyaratkan untuk diisi oleh calon Pemegang Unit Penyertaan yang diperlukan dalam rangka penerapan Prinsip Mengenal Nasabah, yang berisikan data dan informasi mengenai profil risiko calon Pemegang Unit Penyertaan INSIGHT WEALTH (I-WEALTH) sebelum melakukan pembelian Unit Penyertaan INSIGHT WEALTH (I-WEALTH) yang pertama kali di Manajer Investasi - atau melalui Agen Penjual Efek Reksa Dana yang ditunjuk oleh Manajer Investasi (jika ada)

Formulir Profil Calon Pemegang Unit Penyertaan dapat juga berbentuk formulir elektronik menggunakan Sistem Elektronik yang disediakan oleh Manajer Investasi atau Agen Penjual Efek Reksa Dana yang ditunjuk oleh Manajer Investasi (jika ada) di bawah koordinasi Manajer Investasi dengan memperhatikan ketentuan peraturan perundang-undangan yang berlaku mengenai informasi dan transaksi elektronik.

#### **1.14. HARI BURSA**

Hari Bursa adalah setiap hari diselenggarakannya perdagangan efek di Bursa Efek, yaitu hari Senin sampai dengan hari Jumat, kecuali hari tersebut merupakan hari libur nasional atau dinyatakan sebagai hari libur oleh Bursa Efek.

#### **1.15. HARI KERJA**

Hari Kerja adalah hari Senin sampai dengan hari Jumat, kecuali hari libur nasional yang ditetapkan oleh Pemerintah Republik Indonesia.

#### **1.16. HARI KALENDER**

adalah semua hari dalam satu tahun sesuai dengan kalender nasional tanpa terkecuali termasuk hari Sabtu, Minggu dan hari libur nasional yang ditetapkan oleh Pemerintah Republik Indonesia.

#### **1.17. KEGIATAN SOSIAL KEMANUSIAAN DAN/ATAU SOSIAL KEAGAMAAN**

Kegiatan Sosial Kemanusiaan dan/atau Sosial Keagamaan adalah kegiatan yang diselenggarakan oleh Yayasan Inspirasi Indonesia Membangun (YIIM), yang antara lain meliputi:

- Kegiatan pengembangan ekonomi kerakyatan; dan
- Kegiatan pengembangan sumber daya manusia; dan
- Kegiatan pemberdayaan masyarakat di bidang pendidikan, kesehatan dan keagamaan; dan
- Kegiatan bantuan darurat untuk rehabilitasi dan rekonstruksi paska bencana alam; serta
- Kegiatan pelestarian lingkungan

#### **1.18. KETENTUAN KERAHASIAAN DAN KEAMANAN DATA DAN/ATAU INFORMASI PRIBADI KONSUMEN**

Ketentuan Kerahasiaan Dan Keamanan Data Dan/ Atau Informasi Pribadi Konsumen adalah ketentuan-ketentuan mengenai kerahasiaan dan keamanan data dan/atau informasi pribadi konsumen sebagaimana diatur dalam POJK Tentang Perlindungan Konsumen dan Surat Edaran Otoritas Jasa Keuangan Nomor: 14/SEOJK.07/2014 Tanggal 20 Agustus 2014 tentang Kerahasiaan Dan Keamanan Data Dan/Atau Informasi Pribadi Konsumen, beserta penjelasannya, dan perubahan-perubahannya dan penggantinya yang mungkin ada dikemudian hari.

#### **1.19. KONTRAK INVESTASI KOLEKTIF**

Kontrak Investasi Kolektif adalah kontrak antara Manajer Investasi dan Bank Kustodian yang mengikat Pemegang Unit Penyertaan, dimana Manajer Investasi diberi wewenang untuk mengelola portofolio investasi kolektif dan Bank Kustodian diberi wewenang untuk melaksanakan penitipan kolektif.

#### **1.20. LAPORAN BULANAN**

Laporan Bulanan adalah laporan INSIGHT WEALTH (I-WEALTH) yang akan disediakan oleh Bank Kustodian bagi pemegang Pemegang Unit Penyertaan

melalui fasilitas yang disediakan oleh penyedia jasa Sistem Pengelolaan Investasi Terpadu (S-INVEST) dengan ketentuan selambat-lambatnya pada hari ke-12 (kedua belas) bulan berikut yang memuat sekurang-kurangnya (a) nama, alamat, judul rekening, dan nomor rekening dari Pemegang Unit Penyertaan, (b) Nilai Aktiva Bersih per Unit Penyertaan pada akhir bulan, (c) Jumlah Unit Penyertaan yang dimiliki oleh Pemegang Unit Penyertaan, (d) Total nilai Unit Penyertaan yang dimiliki oleh Pemegang Unit Penyertaan, (e) tanggal setiap pembagian uang tunai atau Unit Penyertaan (jika ada) , (f) rincian dari portofolio yang dimiliki dan (g) Informasi bahwa tidak terdapat mutasi (pembelian dan/atau penjualan kembali dan/atau pengalihan) atas Unit Penyertaan yang dimiliki oleh Pemegang Unit Penyertaan pada bulan sebelumnya. Apabila pada bulan sebelumnya terdapat mutasi (pembelian dan/atau penjualan kembali dan/atau pengalihan) atas jumlah Unit Penyertaan yang dimiliki oleh Pemegang Unit Penyertaan, maka Laporan Bulanan akan memuat tambahan informasi mengenai (a) jumlah Unit Penyertaan yang dimiliki pada awal periode, (b) tanggal, Nilai Aktiva Bersih dan jumlah Unit Penyertaan yang dibeli atau dijual kembali (dilunasi) pada setiap transaksi selama periode dan (c) rincian status pajak dari penghasilan jika terdapat penghasilan yang diperoleh Pemegang Unit Penyertaan selama periode tertentu dengan tetap memperhatikan kategori penghasilan dan beban (jika ada) sebagaimana dimaksud dalam Peraturan Reksa Dana. Pada saat Prospektus ini diterbitkan peraturan mengenai laporan Reksa Dana yang berlaku adalah Peraturan Otoritas Jasa Keuangan Nomor 56/POJK.04/2020 tanggal 3 Desember 2020 tentang Pelaporan dan Pedoman Akuntansi Reksa Dana (“POJK Tentang Pelaporan dan Pedoman Akuntansi Reksa Dana”) beserta penjelasannya, dan perubahan-perubahannya serta penggantinya yang mungkin ada dikemudian hari.

Manajer Investasi dan/atau Agen Penjual Efek Reksa Dana yang ditunjuk oleh Manajer Investasi (jika ada) wajib memastikan bahwa pihaknya telah memperoleh persetujuan Pemegang Unit Penyertaan INSIGHT WEALTH (I-WEALTH) untuk menyampaikan Laporan Bulanan melalui fasilitas yang disediakan oleh penyedia jasa Sistem Pengelolaan Investasi Terpadu (S-INVEST).

Dalam hal Pemegang Unit Penyertaan meminta Laporan Bulanan secara tercetak, Laporan Bulanan akan diproses sesuai dengan Surat Edaran OJK Nomor 1/SEOJK.04/2020 tanggal 17-02-2020 (tujuh belas Februari dua ribu dua puluh) tentang Tata Cara Penyampaian Surat atau Bukti Konfirmasi dan Laporan Berkala Reksa Dana secara Elektronik melalui Sistem Pengelolaan Investasi Terpadu (**“SEOJK tentang Tata Cara Penyampaian Surat atau Bukti Konfirmasi dan Laporan Berkala Reksa Dana secara Elektronik melalui Sistem Pengelolaan Investasi Terpadu”**) beserta penjelasan dan perubahan-perubahan yang mungkin ada dikemudian hari, dengan tidak memberikan biaya tambahan bagi INSIGHT WEALTH (I-WEALTH).

## **1.21. MANAJER INVESTASI**

Manajer Investasi adalah Pihak yang kegiatan usahanya mengelola Portofolio Efek untuk para nasabahnya atau mengelola portofolio investasi kolektif untuk sekelompok nasabah. Dalam hal ini Manajer Investasi adalah PT Insight Investments Management.

## **1.22. NASABAH**

Nasabah adalah pihak yang menggunakan jasa Penyedia Jasa Keuangan di Sektor Pasar Modal dalam rangka kegiatan investasi di Pasar Modal baik diikuti dengan atau tanpa melalui pembukaan rekening Efek sebagaimana dimaksud dalam POJK tentang Prinsip Mengenal Nasabah. Dalam Prospektus ini istilah Nasabah sesuai konteksnya berarti calon Pemegang Unit Penyertaan dan Pemegang Unit Penyertaan.

## **1.23. NILAI AKTIVA BERSIH (NAB)**

NAB adalah nilai pasar yang wajar dari suatu Efek dan kekayaan lain dari Reksa Dana dikurangi seluruh kewajibannya.

Perhitungan Nilai Pasar Wajar dari suatu Efek dalam portofolio Reksa Dana harus dilakukan sesuai dengan Peraturan BAPEPAM dan LK Nomor IV.C.2 tentang Nilai Pasar Wajar Dari Efek Dalam Portofolio Reksa Dana, yang merupakan Lampiran Keputusan Ketua BAPEPAM dan LK Nomor KEP-367/BL/2012 tanggal 9 Juli 2012 (“Peraturan BAPEPAM dan LK Nomor IV.C.2”) tentang Nilai Pasar Wajar Dari Efek Dalam Portofolio Reksa Dana (“Peraturan BAPEPAM dan LK Nomor IV.C.2”).

NAB Reksa Dana dihitung dan diumumkan setiap Hari Bursa.

## **1.24. OTORITAS JASA KEUANGAN (“OJK”)**

OJK adalah lembaga yang independen dan bebas dari campur tangan pihak lain, yang mempunyai fungsi, tugas, dan wewenang pengaturan, pengawasan, pemeriksaan, dan penyidikan sebagaimana dimaksud dalam Undang-Undang OJK.

Dengan berlakunya Undang-undang OJK, sejak tanggal 31 Desember 2012 fungsi, tugas dan wewenang pengaturan kegiatan jasa keuangan di sektor Pasar Modal telah beralih dari BAPEPAM dan LK kepada OJK, sehingga semua rujukan dan/atau kewajiban yang harus dipenuhi kepada dan/atau dirujuk kepada kewenangan BAPEPAM dan LK dalam peraturan perundang-undangan yang berlaku, menjadi kepada OJK.

## **1.25. PENAWARAN UMUM**

Penawaran Umum adalah kegiatan penawaran Unit Penyertaan INSIGHT WEALTH (I-WEALTH) yang dilakukan oleh Manajer Investasi untuk menjual Unit Penyertaan kepada Masyarakat berdasarkan tata cara yang diatur dalam Undang-undang Pasar Modal dan Kontrak Investasi Kolektif.

## **1.26. PERNYATAAN PENDAFTARAN**

Pernyataan Pendaftaran adalah dokumen yang wajib disampaikan oleh Manajer Investasi kepada OJK dalam rangka Penawaran Umum Reksa Dana Berbentuk Kontrak Investasi Kolektif yang ditetapkan dalam Undang Undang Pasar Modal dan Peraturan BAPEPAM dan LK Nomor IX.C.5.

## **1.27. PENYEDIA JASA KEUANGAN DI SEKTOR PASAR MODAL**

Penyedia Jasa Keuangan di Sektor Pasar Modal adalah Perusahaan Efek yang melakukan kegiatan usaha sebagai Penjamin Emisi Efek, Perantara Pedagang Efek, dan/atau Manajer Investasi, serta Bank Umum yang menjalankan fungsi Kustodian. Dalam Prospektus ini istilah Penyedia Jasa Keuangan di Sektor Pasar Modal sesuai konteksnya berarti Manajer Investasi dan Bank Kustodian dan/atau Agen Penjual Efek Reksa Dana yang ditunjuk oleh Manajer Investasi (jika ada).

## **1.28. POJK TENTANG PELINDUNGAN KONSUMEN DAN MASYARAKAT DI SEKTOR JASA KEUANGAN**

POJK Tentang Pelindungan Konsumen dan Masyarakat di Sektor Jasa Keuangan adalah Peraturan Otoritas Jasa Keuangan Nomor 22 Tahun 2023 tanggal 20 Desember 2023 tentang Pelindungan Konsumen dan Masyarakat di Sektor Jasa Keuangan, beserta penjelasannya, dan perubahan-perubahannya dan penggantinya yang mungkin ada dikemudian hari.

## **1.29. POJK TENTANG LAYANAN PENGADUAN KONSUMEN DI SEKTOR JASA KEUANGAN**

POJK Tentang Layanan Pengaduan Konsumen adalah Peraturan Otoritas Jasa Keuangan Nomor 18/POJK.07/2018 tanggal 10 September 2018 tentang Layanan Pengaduan Konsumen di Sektor Jasa Keuangan *jo.* Surat Edaran Otoritas Jasa Keuangan Nomor 17/SEOJK.07/2018 tanggal 6 Desember 2018 tentang Pedoman Pelaksanaan Layanan Pengaduan Konsumen Di Sektor Jasa Keuangan, beserta penjelasannya, dan perubahan-perubahannya dan penggantinya yang mungkin ada dikemudian hari.

## **1.30. POJK TENTANG LEMBAGA ALTERNATIF PENYELESAIAN SENGKETA SEKTOR JASA KEUANGAN**

POJK Tentang Lembaga Alternatif Penyelesaian Sengketa Sektor Jasa Keuangan adalah Peraturan Otoritas Jasa Keuangan Nomor: 61/POJK.07/2020 tanggal 14 Desember 2020 tentang Lembaga Alternatif Penyelesaian Sengketa Sektor Jasa Keuangan, beserta penjelasannya, dan perubahan-perubahannya dan penggantinya yang mungkin ada dikemudian hari.

## **1.31. POJK TENTANG PENERAPAN PROGRAM ANTI PENCUCIAN UANG, PENCEGAHAN PENDANAAN TERORISME, DAN PENCEGAHAN PENDANAAN PROLIFERASI SENJATA PEMUSNAH MASSAL DI SEKTOR JASA KEUANGAN**

POJK Tentang Penerapan Program Anti Pencucian Uang, Pencegahan Pendanaan Terorisme, Dan Pencegahan Pendanaan Proliferasi Senjata Pemusnah Massal Di Sektor Jasa Keuangan adalah Peraturan Otoritas Jasa Keuangan Nomor 8 Tahun 2023 tanggal 14 Juni 2023 tentang Penerapan Program Anti Pencucian Uang, Pencegahan Pendanaan Terorisme, Dan Pencegahan Pendanaan Proliferasi Senjata Pemusnah Massal Di Sektor Jasa Keuangan, beserta serta perubahan-perubahannya dan penggantinya yang mungkin ada di kemudian hari.

### **1.32. POJK TENTANG REKSA DANA BERBENTUK KONTRAK INVESTASI KOLEKTIF**

POJK Tentang Reksa Dana Berbentuk Kontrak Investasi Kolektif adalah Peraturan Otoritas Jasa Keuangan Nomor: 23/POJK.04/2016 tanggal 13 Juni 2016 tentang Reksa Dana Berbentuk Kontrak Investasi Kolektif junctis Peraturan Otoritas Jasa Keuangan Nomor 2/POJK.04/2020 tanggal 8 Januari 2020 tentang Perubahan atas Peraturan Otoritas Jasa Keuangan Nomor 23/POJK.04/2016 tentang Reksa Dana Berbentuk Kontrak Investasi Kolektif dan Peraturan Otoritas Jasa Keuangan Nomor 4 Tahun 2023 tanggal 30 Maret 2023 tentang Perubahan Kedua Atas Peraturan Otoritas Jasa Keuangan Nomor 23/POJK.04/2016 tentang Reksa Dana Berbentuk Kontrak Investasi Kolektif, dan perubahan-perubahannya dan penggantinya yang mungkin ada di kemudian hari.

### **1.33. POJK TENTANG PEDOMAN PERILAKU MANAJER INVESTASI**

POJK Tentang Pedoman Perilaku Manajer Investasi adalah Peraturan Otoritas Jasa Keuangan Nomor 17/POJK.04/2022 tanggal 1 September 2022 tentang Pedoman Perilaku Manajer Investasi, beserta penjelasannya, dan perubahan-perubahannya dan penggantinya yang mungkin ada di kemudian hari.

### **1.34. POJK TENTANG PENYELENGGARAAN LAYANAN KONSUMEN DAN MASYARAKAT DI SEKTOR JASA KEUANGAN OLEH OTORITAS JASA KEUANGAN**

POJK Tentang Penyelenggaraan Layanan Konsumen dan Masyarakat di Sektor Jasa Keuangan oleh Otoritas Jasa Keuangan adalah ketentuan-ketentuan mengenai penyelenggaraan layanan konsumen dan masyarakat disektor jasa keuangan oleh Otoritas Jasa Keuangan sebagaimana diatur dalam Peraturan Otoritas Jasa Keuangan Nomor: 31/POJK.07/2020 tanggal 22 April 2020 tentang Penyelenggaraan Layanan Konsumen dan Masyarakat di Sektor Jasa Keuangan oleh Otoritas Jasa Keuangan, beserta penjelasannya, dan perubahan-perubahannya dan penggantinya yang mungkin ada dikemudian hari.

### **1.35. POJK TENTANG PRINSIP MENGENAL NASABAH**

POJK Tentang Prinsip Mengenal Nasabah adalah Peraturan Otoritas Jasa Keuangan Nomor: 22/POJK.04/2014 tanggal 18 November 2014 tentang Prinsip Mengenal Nasabah Oleh Penyedia Jasa Keuangan Di Sektor Pasar Modal beserta penjelasannya, dan perubahan-perubahannya dan penggantinya yang mungkin ada dikemudian hari.

### **1.36. PORTOFOLIO EFEK**

Portofolio Efek adalah kumpulan Efek yang merupakan kekayaan INSIGHT WEALTH (I-WEALTH).

### **1.37. PRINSIP MENGENAL NASABAH**

Prinsip Mengenal Nasabah adalah prinsip yang diterapkan Penyedia Jasa Keuangan di Sektor Pasar Modal untuk:

- a. Mengetahui latar belakang dan identitas Nasabah;
- b. Memantau rekening Efek dan transaksi Nasabah; dan



- c. Melaporkan Transaksi Keuangan Mencurigakan dan transaksi keuangan yang dilakukan secara tunai,
- d. sebagaimana diatur dalam POJK tentang Prinsip Mengenal Nasabah.

### 1.38. PROSPEKTUS

Prospektus adalah setiap pernyataan yang dicetak atau informasi tertulis yang digunakan untuk Penawaran Umum Reksa Dana dengan tujuan pemodal membeli Unit Penyertaan Reksa Dana, kecuali pernyataan atau informasi yang berdasarkan peraturan OJK yang dinyatakan bukan sebagai Prospektus sebagaimana dimaksud dalam Peraturan Otoritas Jasa Keuangan No. 25/POJK.04/2020 tanggal 22 April 2020 tentang Pedoman Bentuk dan Isi Prospektus Dalam Rangka Penawaran Umum Reksa Dana.

### 1.39. REKSA DANA

Reksa Dana adalah wadah yang dipergunakan untuk menghimpun dana dari masyarakat pemodal untuk selanjutnya diinvestasikan dalam Portofolio Efek oleh Manajer Investasi. Sesuai Undang-undang Nomor 8 tahun 1995 tentang Pasar Modal, Reksa Dana dapat berbentuk: (i) Perseroan Terbuka atau Tertutup; atau (ii) Kontrak Investasi Kolektif. Bentuk hukum Reksa Dana yang ditawarkan dalam Prospektus ini adalah Kontrak Investasi Kolektif.

### 1.40. SURAT KONFIRMASI TRANSAKSI UNIT PENYERTAAN

Surat Konfirmasi Transaksi Unit Penyertaan adalah surat konfirmasi yang mengkonfirmasi pelaksanaan instruksi pembelian dan/atau penjualan kembali Unit Penyertaan dan/atau pengalihan investasi dari Pemegang Unit Penyertaan dan menunjukkan jumlah Unit Penyertaan yang dimiliki oleh Pemegang Unit Penyertaan serta berlaku sebagai bukti kepemilikan dalam INSIGHT WEALTH (I-WEALTH). Surat Konfirmasi Transaksi Unit Penyertaan akan tersedia bagi Pemegang Unit Penyertaan melalui fasilitas yang disediakan oleh penyedia jasa Sistem Pengelolaan Investasi Terpadu (S-INVEST) dalam waktu paling lambat 7 (tujuh) Hari Bursa setelah:

- (i) aplikasi pembelian Unit Penyertaan INSIGHT WEALTH (I-WEALTH) dari Pemegang Unit Penyertaan telah lengkap dan diterima dengan baik oleh Manajer Investasi atau Agen Penjual Efek Reksa Dana yang ditunjuk oleh Manajer Investasi (jika ada) dan pembayaran telah diterima dengan baik oleh Bank Kustodian (*in good fund and in complete application*) sesuai ketentuan pemrosesan pembelian Unit Penyertaan yang ditetapkan dalam Prospektus ini;
- (ii) aplikasi penjualan kembali Unit Penyertaan INSIGHT WEALTH (I-WEALTH) dari Pemegang Unit Penyertaan telah lengkap dan diterima dengan baik (*in complete application*) oleh Manajer Investasi atau Agen Penjual Efek Reksa Dana yang ditunjuk oleh Manajer Investasi (jika ada) sesuai ketentuan pemrosesan penjualan kembali Unit Penyertaan yang ditetapkan dalam Prospektus ini; dan
- (iii) aplikasi pengalihan investasi dalam INSIGHT WEALTH (I-WEALTH) dari Pemegang Unit Penyertaan telah lengkap dan diterima dengan baik (*in complete application*) oleh Manajer Investasi atau Agen Penjual Efek Reksa Dana yang ditunjuk oleh Manajer Investasi (jika ada) sesuai ketentuan pemrosesan pengalihan investasi yang ditetapkan dalam Prospektus ini.

Manajer Investasi dan/atau Agen Penjual Efek Reksa Dana yang ditunjuk oleh Manajer Investasi (jika ada) wajib memastikan bahwa pihaknya telah memperoleh persetujuan Pemegang Unit Penyertaan untuk INSIGHT WEALTH (I-WEALTH). untuk menyampaikan Surat Konfirmasi Transaksi Unit Penyertaan melalui fasilitas yang disediakan oleh penyedia jasa Sistem Pengelolaan Investasi Terpadu (S-INVEST).

Dalam hal Pemegang Unit Penyertaan meminta Surat Konfirmasi Transaksi Unit Penyertaan secara tercetak, Surat Konfirmasi Transaksi Unit Penyertaan akan diproses sesuai dengan SEOJK tentang Tata Cara Penyampaian Surat atau Bukti Konfirmasi dan Laporan Berkala Reksa Dana secara Elektronik melalui Sistem Pengelolaan Investasi Terpadu, dengan tidak memberikan biaya tambahan bagi INSIGHT WEALTH (I-WEALTH).

#### **1.41. RINGKASAN INFORMASI**

Ringkasan Informasi adalah dokumen yang disusun oleh Manajer Investasi mengenai syarat dan ketentuan berinvestasi pada Unit Penyertaan INSIGHT WEALTH (I-WEALTH), sebagaimana dimaksud dalam Surat Edaran Otoritas Jasa Keuangan Nomor: 12/SEOJK.07/2014 tanggal 24 Juli 2014 tentang Penyampaian Informasi Dalam Rangka Pemasaran Produk Dan/Atau Layanan Jasa Keuangan, beserta penjelasannya, dan perubahan-perubahannya dan penggantinya yang mungkin ada di kemudian hari.

#### **1.42. UNDANG-UNDANG PASAR MODAL**

Undang-Undang Pasar Modal adalah Undang-Undang Republik Indonesia No. 8 tahun 1995 tentang Pasar Modal tanggal 10 November 1995 sebagaimana diubah dengan Undang-undang Republik Indonesia No. 4 tahun 2023 tentang Pengembangan dan Penguatan Sektor Jasa Keuangan tanggal 12 Januari 2023.

## ❖ **BAB II**

## ❖ **KETERANGAN MENGENAI INSIGHT WEALTH (I-WEALTH)**

### **2.1. PEMBENTUKAN INSIGHT WEALTH (I-WEALTH)**

INSIGHT WEALTH (I-WEALTH) adalah Reksa Dana berbentuk Kontrak Investasi Kolektif sebagaimana termaktub dalam akta KONTRAK INVESTASI KOLEKTIF REKSA DANA INSIGHT WEALTH (I-WEALTH) Nomor 71 tanggal 26 Juni 2014 jo. akta ADDENDUM KONTRAK INVESTASI KOLEKTIF REKSA DANA INSIGHT WEALTH (I-WEALTH) Nomor 52 tanggal 16 Juni 2016, keduanya dibuat di hadapan Leolin Jayayanti SH., Notaris di Jakarta (selanjutnya disebut “Kontrak Investasi Kolektif INSIGHT WEALTH (I-WEALTH)”), antara PT Insight Investments Management sebagai Manajer Investasi dan PT Bank Negara Indonesia (Persero) Tbk sebagai Bank Kustodian.

### **2.2. PENAWARAN UMUM**

PT Insight Investments Management sebagai Manajer Investasi melakukan Penawaran Umum atas Unit Penyertaan INSIGHT WEALTH (I-WEALTH) secara terus menerus hingga mencapai jumlah 5.000.000.000 (lima miliar) Unit Penyertaan.

Setiap Unit Penyertaan INSIGHT WEALTH (I-WEALTH) ditawarkan dengan harga sama dengan Nilai Aktiva Bersih awal yaitu sebesar Rp. 1.000,- (seribu Rupiah) pada hari pertama penawaran. Selanjutnya harga pembelian setiap Unit Penyertaan ditetapkan berdasarkan Nilai Aktiva Bersih INSIGHT WEALTH (I-WEALTH) pada akhir Hari Bursa yang bersangkutan.

INSIGHT WEALTH (I-WEALTH) wajib dimiliki oleh paling sedikit 10 (sepuluh) Pemegang Unit Penyertaan. Apabila INSIGHT WEALTH (I-WEALTH) dimiliki kurang dari 10 (sepuluh) Pemegang Unit Penyertaan selama 120 (seratus dua puluh) hari bursa berturut-turut, INSIGHT WEALTH (I-WEALTH) wajib dibubarkan sesuai dengan ketentuan Pembubaran dan Likuidasi dalam Bab XI Prospektus ini.

### **2.3. ALOKASI DANA KEGIATAN KEGIATAN SOSIAL KEMANUSIAAN DAN/ATAU SOSIAL KEAGAMAAN**

Sesuai dengan tujuan investasi INSIGHT WEALTH (I-WEALTH) yaitu memberikan kesempatan kepada Pemegang Unit Penyertaan untuk berkontribusi dalam menunjang Kegiatan Sosial Kemanusiaan dan/atau Sosial Keagamaan, Manajer Investasi akan mengalokasikan maksimum sebesar 25% (dua puluh lima persen) dari imbalan jasa Manajer Investasi kepada Yayasan Inspirasi Indonesia Membangun (YIIM), dalam menjalankan Kegiatan Sosial Kemanusiaan dan/atau Sosial Keagamaan.

Bentuk kerjasama antara Yayasan Inspirasi Indonesia Membangun dengan Manajer Investasi selaku pengelola INSIGHT WEALTH (I-WEALTH) telah dituangkan dalam Kesepakatan Bersama Dalam Rangka Pelaksanaan Tanggung Jawab Sosial Nomor : 06/IIM/VI/2014 tanggal 16 Juni 2014.

Sebagai bentuk tata kelola kegiatan yang baik oleh YIIM dan monitoring oleh Manajer Investasi, atas penggunaan dana Kegiatan Sosial Kemanusiaan dan/atau Sosial Keagamaan, YIIM wajib menyampaikan laporan berkala

sekurang-kurangnya setiap 1 (satu) tahun sekali yaitu pada akhir bulan ketiga, berupa Laporan Kegiatan dan Laporan Keuangan terkait penggunaan dana Kegiatan Sosial Kemanusiaan dan/atau Sosial Keagamaan yang diaudit, kepada Manajer Investasi.

Manajer Investasi akan menyampaikan laporan tersebut di atas kepada Pemegang Unit Penyertaan INSIGHT WEALTH (I-WEALTH).

Manajer Investasi tidak memiliki hubungan afiliasi dengan Yayasan Inspirasi Indonesia Membangun.

## **2.4. PENGELOLA INSIGHT WEALTH (I-WEALTH)**

PT Insight Investments Management sebagai Manajer Investasi didukung oleh tenaga profesional yang terdiri dari Komite Investasi dan Tim Pengelola Investasi.

### **a. Komite Investasi**

Komite Investasi INSIGHT WEALTH (I-WEALTH) bertanggung jawab untuk memberikan arahan dan strategi manajemen aset kepada Tim Pengelola Investasi. Komite Investasi terdiri dari:

Ketua Komite Investasi	: Anak Agung Gde Wisnu Wardhana
Anggota Komite Investasi	: Thomas Harmanto S Ria Meristika Warganda

#### **Anak Agung Gde Wisnu Wardhana**

AAG Wisnu Wardhana (Agung) bergabung dengan PT Insight Investments Management pada April 2011. Beliau menyelesaikan pendidikannya di Sekolah Bisnis dan Manajemen, Institut Teknologi Bandung (ITB) dengan gelar MBA. Memiliki pengalaman lebih dari 25 tahun di Pasar Modal. Sebelum bergabung dengan PT Insight Investments Management, Agung memimpin Divisi Investasi pada Dana Pensiun Bank Indonesia. Berpengalaman dalam penyusunan Pedoman Investasi dan Perencanaan Dana Pensiun, yang meliputi Corporate Plan, Risk Management dan Investments Guideline. Memiliki izin Wakil Manajer Investasi dari Otoritas Pasar Modal berdasarkan Surat Keputusan Dewan Komisiner OJK Nomor: KEP-24/PM.211/WMI/2014 tanggal 13 Februari 2014 yang telah diperpanjang berdasarkan Surat Keputusan Dewan Komisiner OJK Nomor: KEP-198/PM.211/PJ-WMI/2022 tanggal 11 Maret 2022.

#### **Thomas Harmanto S.**

Thomas bergabung dengan PT Insight Investments Management pada November 2004 dan menjabat sebagai Direktur. Beliau menyelesaikan gelar Master of Applied Finance dari Macquarie University, Sydney - Australia. Memulai karir sebagai Konsultan Operasional di Prasetio, Utomo & Co. Kemudian bergabung dengan Makindo Securities di Corporate Finance & bekerja di Bank Bira sebagai Risk Management, khusus untuk Treasury dan Pasar Modal. Thomas juga pernah bekerja di Indah Kiat Pulp & Paper di divisi IT SAP dan Batavia Prosperindo Sekuritas. Beliau memiliki pengalaman luas di bidang keuangan,

akuntansi, perpajakan, SAP, Corporate Finance, treasury, dan Capital Market. Beliau memiliki izin Wakil Manajer Investasi dari Otoritas Pasar Modal berdasarkan Surat Keputusan BAPEPAM Nomor: KEP-02/PM/WMI/2005 tanggal 6 Januari 2005 yang telah diperpanjang berdasarkan Surat Keputusan Dewan Komisiner OJK Nomor: KEP-373/PM.021/PJ-WMI/TTE/2024 tanggal 9 September 2024.

#### **Ria Meristika Warganda**

Ria bergabung dengan PT Insight Investments Management pada Oktober 2020 dan menjabat sebagai Direktur. Beliau menyelesaikan pendidikannya di Institut Pertanian Bogor (IPB). Ria memiliki pengalaman lebih dari 20 tahun di lembaga keuangan lokal dan asing ternama di bidang perbankan dan asuransi seperti Citibank, ABN Amro Bank, CIMB Niaga Bank dan PT Prudential Life Insurance. Pengalaman bekerjanya di pasar modal adalah di PT Danareksa Investment Management dan di PT Mandiri Manajemen Investasi yang menangani Investor Institusi dan Retail, Customer Service, dan Digital. Beliau memiliki sertifikasi Manajemen Risiko dan izin sebagai Wakil Manajer Investasi dari Otoritas Pasar Modal berdasarkan Surat Keputusan Dewan Komisiner OJK Nomor: KEP-130/PM.211/WMI/2016 tanggal 28 Juli 2016 yang telah diperpanjang berdasarkan Surat Keputusan Dewan Komisiner OJK Nomor: KEP-521/PM.021/PJ-WMI/TTE/2024 tanggal 12 November 2024.

#### **b. Tim Pengelola Investasi**

Tim Pengelola Investasi berfungsi untuk melakukan analisis investasi untuk menentukan alokasi portofolio yang optimal serta melakukan seleksi instrumen investasi, keputusan investasi dilakukan setelah mendapatkan persetujuan tertulis dari Komite Investasi. Tim Pengelola Investasi INSIGHT WEALTH (I-WEALTH) terdiri dari :

Ketua Tim Pengelola Investasi	: Camar Remoa
Anggota Tim Pengelola Investasi	: Suluh Tripambudi Rahardjo Lelly Susmiati Dhanang Amiruddin Satrio Bram Timoteus Setiadi Pakpahan

#### **Ketua:**

**Camar Remoa**, meraih gelar Sarjana Sains Fisika di Institut Teknologi Bandung. Bergabung sejak 2014 Camar telah bersama PT Insight Investments Management selama 10 tahun dan saat ini bertanggung jawab sebagai Ketua Tim Pengelola Investasi. Camar mendapatkan izin sebagai Wakil Manajer Investasi dari otoritas Pasar Modal berdasarkan Surat Keputusan Dewan Komisiner OJK nomor: KEP-44/PM.211/WMI/2015 tanggal 27 Februari 2015 yang telah diperpanjang berdasarkan Surat Keputusan Dewan Komisiner OJK No. KEP-260/PM.21/PJ-WMI/2022 tanggal 30 Mei 2022. Saat ini Camar memegang sertifikasi Certified Securities Analyst (CSA), Professional Financial Modeler (PFM), Associate Wealth Planner (AWP) Syariah dan Qualified Wealth Planner (QWP).

**Anggota:**

**Suluh Tripambudi Rahardjo**, memperoleh gelar Sarjana jurusan Teknik Elektro dari Institut Teknologi Bandung pada tahun 1991. Sebelumnya pernah bekerja di IBM Indonesia serta PT Siemens Indonesia. Bergabung bersama PT Insight Investments Management pada tanggal 1 Mei 2013. Suluh memegang sertifikat profesi Associate Wealth Planner (AWP) - Syariah dari Lembaga Sertifikasi Perencanaan Keuangan Indonesia dan FPSB Indonesia serta Qualified Wealth Planner (QWP) dari QWP Academy. Suluh memperoleh izin Wakil Manajer Investasi dari otoritas Pasar Modal berdasarkan Surat Keputusan Dewan Komisiner OJK Nomor KEP-65/PM.211/WMI/2013 tanggal 14 Juni 2013 yang telah diperpanjang berdasarkan Surat Keputusan Dewan Komisiner OJK No. KEP-398/PM.021/PJ-WMI/TTE/2024 tanggal 23 September 2024.

**Lelly Susmiati**, mengawali karirnya di pasar modal sejak 2013 Lelly bergabung dengan PT Insight Investments Management sejak tahun 2016, Lelly membawa pengalaman profesionalnya dari PT Sucor Sekuritas sebagai Senior Institutional Equity Sales Trader. Lelly memegang lisensi Wakil Manajer Investasi sejak 2016 (izin No. KEP-218/PM.211/WMI/2016 tanggal 07 Desember 2016 yang telah diperpanjang berdasarkan Surat Keputusan Dewan Komisiner OJK No. KEP-153/PM.21/PJ-WMI/2022 tanggal 17 Mei 2022). Lelly meraih gelar Sarjana Ekonomi dari Universitas MH. Thamrin dan pemegang sertifikasi Certified Securities Analyst (CSA), Associate Wealth Planner (AWP), Qualified Wealth Planner (QWP).

**Dhanang Amiruddin Satrio**, mengawali karirnya di industri finansial pada tahun 2014 sebagai Credit Analyst Corporate Banking di PT Bank Mandiri (Persero) Tbk, selanjutnya bergabung dengan PT Insight Investments Management pada 2019. Dhanang adalah lulusan Sarjana Fisika dari Institut Teknologi Bandung. Dhanang telah mengantongi izin Wakil Manajer Investasi sejak 2020 (izin No. KEP-94/PM.211/WMI/2020, yang telah diperpanjang berdasarkan Surat Keputusan Dewan Komisiner OJK No. KEP-34/PM.02/PJ-WMI/TTE/2023 tanggal 24 Maret 2023) serta Financial Modeling & Valuation Analyst (FMVA) dari Corporate Finance Institute pada 2020.

**Bram Timoteus Setiadi Pakpahan**, memperoleh gelar Sarjana Teknik dari Universitas Indonesia jurusan Teknik Sipil pada tahun 2009. Pengalaman pada industri keuangan diawali sebagai Credit Risk Analyst Commercial Segment di PT Bank Mandiri (Persero) Tbk sejak tahun 2017. Setelah itu memulai karir di bidang Pasar Modal dengan bergabung dengan PT Insight Investments Management pada bulan Januari 2022. Bram memperoleh izin Wakil Manajer Investasi dari otoritas Pasar Modal berdasarkan Keputusan Dewan Komisiner OJK Nomor KEP-175/PM.211/WMI/2022 tanggal 01 November 2022 yang telah diperpanjang berdasarkan Surat Keputusan Dewan Komisiner OJK Nomor: KEP-600/PM.021/PJ-WMI/TTE/2024 tanggal 27 November 2024. Bram telah lulus ujian sertifikasi Chartered Financial Analyst (CFA) level 2 sejak tahun 2021 dan saat ini sedang menjadi kandidat CFA Level 3.



## 2.5. IKHTISAR KEUANGAN SINGKAT INSIGHT WEALTH (I-WEALTH)\*)

	Periode 1 Januari 2025 s/d 31 Maret 2025	Periode 1 April 2024 s/d 31 Maret 2025	Periode 1 April 2022 s/d 31 Maret 2025	Periode 1 April 2020 s/d 31 Maret 2025	3 tahun kalender terakhir		
					2022	2023	2024
TOTAL HASIL INVESTASI (%)	N/A	N/A	N/A	N/A	3,89	(1,51)	(10,41)
HASIL INVESTASI SETELAH MEMPERHITUNGKAN BIAYA PEMASARAN (%)	N/A	N/A	N/A	N/A	3,89	(2,49)	(11,30)
BIAYA OPERASI (%)	N/A	N/A	N/A	N/A	3,36	3,45	3,34
PERPUTARAN PORTOFOLIO	N/A	N/A	N/A	N/A	0,83	0,87	0,75
PERSENTASE PENGHASILAN KENA PAJAK (%)	N/A	N/A	N/A	N/A	N/A	(1,94)	(0,13)

\*) Ikhtisar Keuangan Singkat INSIGHT WEALTH (I-WEALTH) akan dilengkapi pada pembaharuan prospektus.

Tujuan tabel Ikhtisar keuangan singkat ini adalah semata-mata untuk membantu memahami kinerja masa lalu dari Reksa Dana, tetapi seharusnya tidak dianggap sebagai indikasi dari kinerja masa depan akan sama baiknya dengan kinerja masa lalu.

❖ **BAB III**  
❖ **MANAJER INVESTASI**

**3.1. KETERANGAN SINGKAT TENTANG MANAJER INVESTASI**

PT Insight Investments Management berkedudukan di Jakarta didirikan dengan akta Pendirian Perseroan Terbatas PT Insight Investments Management No. 14, tanggal 9 Mei 2003 jo. akta Perubahan Akta Pendirian Perseroan Terbatas No. 8, tanggal 6 April 2004, keduanya dibuat di hadapan Pahala Sutrisno Amijoyo Tampubolon, S.H, Magister Kenotariatan, Notaris di Jakarta, yang telah memperoleh pengesahan dari Menteri Hukum dan Hak Asasi Manusia Republik Indonesia dengan Surat Keputusan No. C-13721.HT.01.01-TH.2004 tanggal 2 Juni 2004, dan telah didaftarkan dalam Daftar Perusahaan di Kantor Pendaftaran Perusahaan Kodya Jakarta Selatan di bawah No.1923/BH.09.03/IX/2004, tanggal 23 September 2004 serta telah diumumkan dalam Berita Negara Republik Indonesia No.89 tanggal 5 November 2004, Tambahan No. 11056.

Seluruh anggaran dasar PT Insight Investments Management telah diubah dalam rangka penyesuaian dengan Undang-undang No.40 tahun 2007 tentang Perseroan Terbatas sebagaimana termaktub dalam akta Pernyataan Keputusan Rapat PT Insight Investments Management No. 06 tanggal 14 Februari 2008, dibuat di hadapan Pahala Sutrisno Amijoyo Tampubolon., Notaris di Jakarta, yang telah memperoleh persetujuan dari Menteri Hukum dan Hak Asasi Manusia Republik Indonesia dengan Surat Keputusan No. AHU-11439.AH.01.02 Tahun 2008 tanggal 10 Maret 2008, dan telah didaftarkan dalam Daftar Perseroan di bawah No. AHU-0016939.AH.01.09.tahun 2008 tanggal 10 Maret 2008, serta telah diumumkan dalam Berita Negara Republik Indonesia No. 44 tanggal 30 Mei 2008, Tambahan No. 7387.

Anggaran dasar PT Insight Investments Management terakhir diubah dengan akta Pernyataan Keputusan Pemegang Saham PT Insight Investments Management No. 07 tanggal 13 September 2021, dibuat di hadapan Edsy Nio S.H., Notaris di Jakarta yang telah memperoleh persetujuan dari Menteri Hukum dan Hak Asasi Manusia Republik Indonesia dengan Surat Keputusan No. AHU-0049248.AH.01.02.Tahun 2021 tanggal 13 September 2021 dan telah didaftarkan dalam Daftar Perseroan No. AHU-0155758.AH.01.11 Tahun 2021 tanggal 13 September 2021.

PT. Insight Investments Management telah memperoleh izin usaha dari otoritas Pasar Modal sebagai Manajer Investasi berdasarkan Surat Keputusan Ketua BAPEPAM Nomor: Kep-08/PM/MI/2004 tanggal 26 Agustus 2004.

Susunan Direksi dan Dewan Komisaris PT Insight Investments Management pada saat Prospektus ini diterbitkan adalah sebagai berikut :

Direksi:

Direktur	: Thomas Harmanto S.
Direktur	: Ria Meristika Warganda

Dewan Komisaris:

Komisaris Utama	: Anak Agung Gde Wisnu Wardhana
Komisaris	: M. Jani

### **3.2. PENGALAMAN MANAJER INVESTASI**

PT Insight Investments Management merupakan Perusahaan Efek Manajer Investasi yang mengelola dana nasabah, sehingga semua keahlian dan kemampuan pengelolaan Investasi difokuskan untuk kepentingan para nasabah. Manajer Investasi telah mengelola 37 (tiga puluh tujuh) Reksa Dana Berbentuk Kontrak Investasi Kolektif (KIK) sampai dengan bulan November dengan total dana kelolaan mencapai Rp.12,932 triliun per 30 Desember 2024.

### **3.3. PIHAK YANG TERAFILIASI DENGAN MANAJER INVESTASI**

Pihak-pihak yang terafiliasi dengan Manajer Investasi adalah PT. Senapati, PT. Agri Resources Asia dan Koperasi Jasa Senapati Insan Kreatif.

## ❖ BAB IV

### ❖ BANK KUSTODIAN

#### 4.1. KETERANGAN SINGKAT MENGENAI BANK KUSTODIAN

PT Bank Negara Indonesia (Persero) Tbk (selanjutnya disebut “BNI”), didirikan berdasarkan akta Perseroan Terbatas “Perusahaan Perseroan (Persero) P.T. Bank Negara Indonesia” No. 131 tanggal 31 Juli 1992 yang dibuat di hadapan Muhani Salim, S.H., notaris di Jakarta, yang merupakan tindak lanjut dari Peraturan Pemerintah R.I. No. 19 Tahun 1992 tentang Penyesuaian Bentuk Hukum Bank Negara Indonesia 1946 Menjadi Perusahaan Perseroan (Persero) yang mengubah bentuk BNI menjadi perusahaan perseroan (persero) atau dikenal sebagai perseroan terbatas sebagaimana diatur Undang-Undang R.I. No. 40 Tahun 2007 tentang Perseroan Terbatas.

Sebagai Bank Pertama yang secara resmi dimiliki Negara RI sejak tanggal 5 Juli 1946, BNI merupakan pelopor terciptanya berbagai produk & layanan jasa perbankan. BNI terus memperluas perannya, tidak hanya terbatas sebagai bank pembangunan, tetapi juga ikut melayani kebutuhan transaksi perbankan masyarakat umum dengan berbagi segmentasinya.

Saat ini, BNI adalah bank terbesar ke-4 di Indonesia berdasarkan total aset, total kredit maupun total dana pihak ketiga. BNI menawarkan layanan jasa keuangan terpadu kepada nasabah, didukung oleh perusahaan anak yang bergerak dibidang jasa keuangan, sekuritas, asuransi dan modal ventura.

Pada September 2024, BNI memiliki total aset sebesar Rp 1.068,08 triliun dan mempekerjakan lebih dari 27.150 karyawan. Untuk melayani nasabahnya, BNI mengoperasikan jaringan layanan yang luas mencakup 1.779 outlet domestik dan 9 Overseas Office di New York, London, Tokyo, Hong Kong, Singapura, Seoul, Osaka, Amsterdam, dan Sydney dengan 13.388 unit ATM milik sendiri termasuk 4 ATM di Hongkong dan 2 ATM di Singapura, serta 207.228 branchless banking.

BNI telah memperoleh persetujuan dari Badan Pengawas Pasar Modal untuk menjalankan usaha sebagai kustodian di bidang pasar modal sebagaimana ternyata dari Surat Keputusan Ketua Badan Pengawas Pasar Modal Nomor Kep162/PM/1991 tanggal 9 Desember 1991.

#### 4.2. Pengalaman Bank Kustodian

BNI Kustodian memiliki 2 (dua) produk layanan utama yaitu: Custody Services dan Fund Services.

Dengan didukung oleh 50 (lima puluh) staff yang berdedikasi tinggi serta berpengalaman di bidang pasar modal, BNI Kustodian berkomitmen untuk memberikan layanan terbaik kepada setiap nasabahnya.

BNI Kustodian dilengkapi dengan sistem teknologi tercanggih yang memungkinkan semua transaksi dilakukan melalui proses STP (Straight Through Processing) dan online.

BNI Kustodian juga memfasilitasi nasabah yang ingin berinvestasi pada surat berharga yang terdaftar di bursa luar negeri melalui keanggotaannya di

Euroclear yang didukung oleh fasilitas SWIFT, sehingga nasabah dapat dengan mudah bertransaksi surat berharga di pasar modal asing. Hal ini menunjukkan komitmen nyata BNI Kustodian untuk mendukung perkembangan pasar modal Indonesia.

Hingga bulan Desember 2024, BNI Kustodian mengadministrasikan lebih dari Rp 300 Triliun surat berharga yang dimiliki oleh lebih dari 160 nasabah institusi.

Untuk produk dana kelolaan, saat ini BNI Kustodian telah bekerja sama dengan 31 (tiga puluh satu) Manajer Investasi untuk mengadministrasikan 111 (seratus sebelas) produk dana kelolaan, baik Reksa Dana (konvensional dan syariah) dan Kontrak Pengelolaan Dana.

#### **4.3. Pihak yang Terafiliasi dengan Bank Kustodian**

Pihak/perusahaan yang terafiliasi dengan Bank Kustodian adalah PT Bank Syariah Indonesia (dhi. PT BNI Syariah), PT BNI Multi Finance, PT BNI Life Insurance, PT BNI Sekuritas, PT BNI Asset Management, PT BNI Remittance Ltd, BNI Modal Ventura dan PT Bank Hibank Indonesia.

## ❖ BAB V

### ❖ TUJUAN INVESTASI, KEBIJAKAN INVESTASI DAN KEBIJAKAN PEMBAGIAN HASIL INVESTASI

Dengan memperhatikan peraturan perundangan yang berlaku, dan ketentuan-ketentuan lain dalam Kontrak Investasi Kolektif INSIGHT WEALTH (I-WEALTH), Tujuan Investasi, Kebijakan Investasi dan Kebijakan Pembagian Hasil Investasi INSIGHT WEALTH (I-WEALTH) adalah sebagai berikut:

#### 5.1. TUJUAN INVESTASI

INSIGHT WEALTH (I-WEALTH) bertujuan untuk memberikan hasil investasi yang optimal melalui invetasi pada Efek bersifat ekuitas dan dapat berinvestasi pada Efek bersifat utang atau instrumen pasar uang dengan tetap memperhatikan ketentuan pada kebijakan investasi serta memberikan kesempatan kepada Pemegang Unit Penyertaan untuk berkontribusi dalam menunjang Kegiatan Sosial Kemanusiaan dan/atau Sosial Keagamaan.

#### 5.2. KEBIJAKAN INVESTASI

INSIGHT WEALTH (I-WEALTH) akan melakukan investasi dengan komposisi portofolio investasi sebagai berikut:

- minimum 80% (delapan puluh persen) dan maksimum 100% (seratus persen) dari Nilai Aktiva Bersih pada Efek bersifat ekuitas yang diterbitkan oleh korporasi yang telah dijual dalam Penawaran Umum dan/atau diperdagangkan di Bursa Efek baik di dalam maupun di luar negeri;
- minimum 0% (nol persen) dan maksimum 20% (dua puluh persen) dari Nilai Aktiva Bersih pada Efek bersifat utang yang diterbitkan oleh Pemerintah Republik Indonesia dan/atau korporasi yang telah dijual dalam Penawaran Umum dan/atau diperdagangkan di Bursa Efek baik di dalam maupun di luar negeri; dan
- minimum 0% (nol persen) dan maksimum 20% (dua puluh persen) dari Nilai Aktiva Bersih pada instrumen pasar uang dalam negeri dan/atau deposito;

sesuai peraturan perundang-undangan yang berlaku di Indonesia.

Dalam hal berinvestasi pada Efek luar negeri, INSIGHT WEALTH (I-WEALTH) akan mengacu kepada peraturan perundang-undangan yang berlaku di Indonesia dan hukum Negara yang mendasari penerbitan Efek luar negeri tersebut.

Manajer Investasi akan selalu menyesuaikan kebijakan investasi tersebut di atas dengan Peraturan OJK yang berlaku dan kebijakan-kebijakan yang dikeluarkan oleh OJK.

Manajer Investasi dapat mengalokasikan kekayaan INSIGHT WEALTH (I-WEALTH) pada kas hanya dalam rangka penyelesaian transaksi Efek, pemenuhan kewajiban pembayaran kepada Pemegang Unit Penyertaan dan biaya-biaya INSIGHT WEALTH (I-WEALTH) berdasarkan Kontrak Investasi Kolektif INSIGHT WEALTH(I-WEALTH).



Kebijakan investasi sebagaimana disebutkan di atas wajib telah dipenuhi oleh Manajer Investasi paling lambat dalam waktu 120 (seratus dua puluh) Hari Bursa setelah tanggal diperolehnya pernyataan efektif atas INSIGHT WEALTH (I-WEALTH) dari OJK.

### 5.3. PEMBATASAN INVESTASI

Sesuai dengan Peraturan BAPEPAM dan LK Nomor IV.B.1 dalam melaksanakan pengelolaan INSIGHT WEALTH (I-WEALTH), Manajer Investasi dilarang melakukan tindakan-tindakan yang dapat menyebabkan INSIGHT WEALTH (I-WEALTH):

- (i) memiliki Efek yang diperdagangkan di Bursa Efek luar negeri yang informasinya tidak dapat diakses dari Indonesia melalui media massa atau situs web;
- (ii) memiliki Efek yang diterbitkan oleh 1 (satu) perusahaan berbadan hukum Indonesia atau berbadan hukum asing yang diperdagangkan di Bursa Efek luar negeri lebih dari 5% (lima persen) dari modal disetor perusahaan dimaksud atau lebih dari 10% (sepuluh persen) dari Nilai Aktiva Bersih INSIGHT WEALTH (I-WEALTH) pada setiap saat;
- (iii) memiliki Efek Bersifat Ekuitas yang diterbitkan oleh perusahaan yang telah mencatatkan Efeknya pada Bursa Efek di Indonesia lebih dari 5% (lima persen) dari modal disetor perusahaan dimaksud;
- (iv) memiliki Efek yang diterbitkan oleh satu Pihak lebih dari 10% (sepuluh persen) dari Nilai Aktiva Bersih INSIGHT WEALTH (I-WEALTH) pada setiap saat. Efek dimaksud termasuk surat berharga yang diterbitkan oleh bank. Larangan dimaksud tidak berlaku bagi:
  - a. Sertifikat Bank Indonesia;
  - b. Efek yang diterbitkan oleh Pemerintah Republik Indonesia; dan/atau
  - c. Efek yang diterbitkan oleh lembaga keuangan internasional dimana Pemerintah Republik Indonesia menjadi salah satu anggotanya;
- (v) memiliki efek derivatif:
  - 1. yang ditransaksikan di luar Bursa Efek dengan 1 (satu) pihak Lembaga Jasa Keuangan dengan nilai eksposur lebih dari 10% (sepuluh persen) dari Nilai Aktiva Bersih INSIGHT WEALTH (I-WEALTH) pada setiap saat; dan
  - 2. dengan nilai eksposur global bersih lebih dari 20% (dua puluh persen) dari Nilai Aktiva Bersih INSIGHT WEALTH (I-WEALTH) pada setiap saat;
- (vi) memiliki Efek Beragun Aset yang ditawarkan melalui Penawaran Umum lebih dari 20% (dua puluh persen) dari Nilai Aktiva Bersih INSIGHT WEALTH (I-WEALTH) pada setiap saat dengan ketentuan setiap seri Efek Beragun Aset tidak lebih dari 10% (sepuluh persen) dari Nilai Aktiva Bersih INSIGHT WEALTH (I-WEALTH) pada setiap saat;
- (vii) memiliki Efek Bersifat Utang, Efek Syariah Berpendapatan Tetap, Efek Beragun Aset, dan/atau Unit Penyertaan Dana Investasi Real Estat yang ditawarkan tidak melalui Penawaran Umum yang diterbitkan oleh 1 (satu) Pihak lebih dari 5% (lima persen) dari Nilai Aktiva Bersih INSIGHT WEALTH (I-WEALTH) pada setiap saat atau secara keseluruhan lebih dari 15% (lima belas persen) dari Nilai Aktiva Bersih INSIGHT WEALTH (I-WEALTH) pada setiap saat. Larangan ini tidak berlaku bagi Efek Bersifat Utang yang diterbitkan oleh Pemerintah Republik Indonesia dan/atau Pemerintah Daerah;

- (viii) memiliki Unit Penyertaan suatu Dana Investasi Real Estat berbentuk Kontrak Investasi Kolektif yang ditawarkan melalui Penawaran Umum lebih dari 20% (dua puluh persen) dari Nilai Aktiva Bersih INSIGHT WEALTH (I-WEALTH) pada setiap saat dengan ketentuan setiap Dana Investasi Real Estat tidak lebih dari 10% (sepuluh persen) dari Nilai Aktiva Bersih INSIGHT WEALTH (I-WEALTH) pada setiap saat;
- (ix) memiliki Unit Penyertaan Dana Investasi Real Estat berbentuk Kontrak Investasi Kolektif, jika Dana Investasi Real Estat berbentuk Kontrak Investasi Kolektif tersebut dan INSIGHT WEALTH (I-WEALTH) dikelola oleh Manajer Investasi;
- (x) memiliki Portofolio Efek berupa Efek yang diterbitkan oleh Pihak yang terafiliasi dengan Manajer Investasi lebih dari 20% (dua puluh persen) dari Nilai Aktiva Bersih INSIGHT WEALTH (I-WEALTH) pada setiap saat, kecuali hubungan Afiliasi yang terjadi karena kepemilikan atau penyertaan modal Pemerintah Republik Indonesia;
- (xi) memiliki Efek yang diterbitkan oleh Pemegang Unit Penyertaan dan/atau Pihak terafiliasi dari Pemegang Unit Penyertaan berdasarkan komitmen yang telah disepakati oleh Manajer Investasi dengan Pemegang Unit Penyertaan dan/atau Pihak terafiliasi dari Pemegang Unit Penyertaan;
- (xii) membeli Efek dari calon atau Pemegang Unit Penyertaan dan/atau Pihak terafiliasi dari calon atau Pemegang Unit Penyertaan;
- (xiii) terlibat dalam kegiatan selain dari investasi, investasi kembali, atau perdagangan Efek sebagaimana dimaksud dalam POJK Tentang Reksa Dana Berbentuk Kontrak Investasi Kolektif;
- (xiv) terlibat dalam penjualan Efek yang belum dimiliki (*short sale*);
- (xv) terlibat dalam transaksi margin;
- (xvi) menerima pinjaman secara langsung termasuk melakukan penerbitan obligasi atau Efek Bersifat Utang lainnya, kecuali pinjaman jangka pendek dengan jangka waktu paling lama 1 (satu) bulan dalam rangka pemenuhan transaksi pembelian kembali dan/atau pelunasan paling banyak 10% (sepuluh persen) dari nilai portofolio INSIGHT WEALTH (I-WEALTH) pada saat terjadinya pinjaman;
- (xvii) memberikan pinjaman secara langsung, kecuali pembelian obligasi, Efek Bersifat Utang lainnya, dan/atau penyimpanan dana di bank;
- (xviii) membeli Efek yang sedang ditawarkan dalam Penawaran Umum, jika Penjamin Emisi Efek dari Penawaran Umum tersebut adalah Manajer Investasi atau Afiliasi dari Manajer Investasi, kecuali:
  1. Efek Bersifat Utang yang ditawarkan mendapat peringkat layak investasi; dan/atau
  2. terjadi kelebihan permintaan beli dari Efek yang ditawarkan; Larangan membeli Efek yang ditawarkan dalam Penawaran Umum dari pihak terafiliasi Manajer Investasi tidak berlaku jika hubungan Afiliasi tersebut terjadi karena kepemilikan atau penyertaan modal Pemerintah Republik Indonesia;
- (xix) terlibat dalam transaksi bersama atau kontrak bagi hasil dengan Manajer Investasi atau Afiliasi dari Manajer Investasi;
- (xx) membeli Efek Beragun Aset, jika:
  1. Efek Beragun Aset tersebut dikelola oleh Manajer Investasi; dan/atau
  2. Manajer Investasi terafiliasi dengan kreditur awal Efek Beragun Aset, kecuali hubungan Afiliasi tersebut terjadi karena kepemilikan atau penyertaan modal Pemerintah; dan
- (xxi) terlibat dalam transaksi penjualan Efek dengan janji membeli kembali dan pembelian efek dengan janji menjual kembali.

Pembatasan investasi tersebut diatas didasarkan pada peraturan yang berlaku saat prospektus ini diterbitkan, yang mana dapat berubah sewaktu-waktu sesuai dengan kebijakan yang ditetapkan oleh Pemerintah di bidang Pasar Modal termasuk Surat Persetujuan lain yang dikeluarkan oleh OJK berkaitan dengan pengelolaan Reksa Dana berbentuk Kontrak Investasi Kolektif.

Dalam hal Manajer Investasi bermaksud membeli Efek yang diperdagangkan di Bursa Efek luar negeri, pelaksanaan pembelian Efek tersebut baru dapat dilaksanakan setelah tercapainya kesepakatan mengenai tata cara pembelian, penjualan, penyimpanan, pencatatan dan hal-hal lain sehubungan dengan pembelian Efek tersebut antara Manajer Investasi dan Bank Kustodian.

#### **5.4. KEBIJAKAN PEMBAGIAN HASIL INVESTASI**

Hasil investasi yang diperoleh INSIGHT WEALTH (I-WEALTH) dari dana yang diinvestasikan, akan dibukukan ke dalam INSIGHT WEALTH (I-WEALTH) sehingga selanjutnya akan meningkatkan Nilai Aktiva Bersihnya.

Sesuai dengan kebijakan Manajer Investasi dengan tidak mengabaikan pencapaian tujuan investasi jangka panjang, Manajer Investasi dapat membagikan hasil investasi yang telah dibukukan ke dalam INSIGHT WEALTH (I-WEALTH) tersebut dalam bentuk tunai. Pembagian hasil investasi dalam bentuk tunai, jika ada, akan diinformasikan secara tertulis terlebih dahulu kepada Pemegang Unit Penyertaan.

Pembayaran pembagian hasil investasi dalam bentuk tunai dilakukan melalui pemindahbukuan/transfer dalam mata uang Rupiah ke rekening yang terdaftar atas nama Pemegang Unit Penyertaan INSIGHT WEALTH (I-WEALTH). Semua biaya bank termasuk biaya pemindahbukuan/transfer sehubungan dengan pembayaran pembagian hasil investasi dalam bentuk tunai tersebut (jika ada) menjadi beban Pemegang Unit Penyertaan.

## ❖ BAB VI

### ❖ METODE PENGHITUNGAN NILAI PASAR WAJAR DARI EFEK DALAM PORTOFOLIO INSIGHT WEALTH (I-WEALTH)

Metode penghitungan nilai pasar wajar Efek dalam portofolio INSIGHT WEALTH (I-WEALTH) yang digunakan oleh Manajer Investasi adalah sesuai dengan Peraturan BAPEPAM dan LK Nomor IV.C.2.

Peraturan BAPEPAM dan LK Nomor IV.C.2, memuat antara lain ketentuan sebagai berikut:

1. Nilai Pasar Wajar dari Efek dalam portofolio Reksa Dana wajib dihitung dan disampaikan oleh Manajer Investasi kepada Bank Kustodian paling lambat pukul 17.00 WIB (tujuh belas Waktu Indonesia Barat) setiap Hari Bursa, dengan ketentuan sebagai berikut:
  - a. Penghitungan Nilai Pasar Wajar dari Efek yang aktif diperdagangkan di Bursa Efek menggunakan informasi harga perdagangan terakhir atas Efek tersebut di Bursa Efek;
  - b. Penghitungan Nilai Pasar Wajar dari:
    - 1) Efek yang diperdagangkan di luar Bursa Efek (*over the counter*);
    - 2) Efek yang tidak aktif diperdagangkan di Bursa Efek;
    - 3) Efek yang diperdagangkan dalam denominasi mata uang asing;
    - 4) Instrumen pasar uang dalam negeri, sebagaimana dimaksud dalam Peraturan Nomor IV.B.1 tentang Pedoman Pengelolaan Reksa Dana Berbentuk Kontrak Investasi Kolektif;
    - 5) Efek lain yang transaksinya wajib dilaporkan kepada Penerima Laporan Transaksi Efek sebagaimana dimaksud dalam Peraturan Otoritas Jasa Keuangan Nomor 22/POJK.04/2017 tanggal 21 Juni 2017 tentang Pelaporan Transaksi Efek;
    - 6) Efek lain yang berdasarkan Keputusan BAPEPAM dan LK dapat menjadi Portofolio Efek Reksa Dana; dan/atau
    - 7) Efek dari perusahaan yang dinyatakan pailit atau kemungkinan besar akan pailit, atau gagal membayar pokok utang atau bunga dari Efek tersebut,menggunakan harga pasar wajar yang ditetapkan oleh LPHE sebagai harga acuan bagi Manajer Investasi.
  - c. Dalam hal harga perdagangan terakhir Efek di Bursa Efek tidak mencerminkan Nilai Pasar Wajar pada saat itu, penghitungan Nilai Pasar Wajar dari Efek tersebut menggunakan harga pasar wajar yang ditetapkan oleh LPHE sebagai harga acuan bagi Manajer Investasi.
  - d. Dalam hal LPHE tidak mengeluarkan harga pasar wajar terhadap Efek sebagaimana dimaksud dalam huruf b butir 1) sampai dengan butir 6), dan huruf c dari Peraturan BAPEPAM dan LK No. IV.C.2 ini, Manajer Investasi wajib menentukan Nilai Pasar Wajar dari Efek dengan itikad baik dan penuh tanggung jawab berdasarkan metode yang menggunakan asas konservatif dan diterapkan secara konsisten, dengan mempertimbangkan antara lain:
    - 1) harga perdagangan sebelumnya;
    - 2) harga perbandingan Efek sejenis; dan/atau
    - 3) kondisi fundamental dari penerbit Efek.
  - e. Dalam hal LPHE tidak mengeluarkan harga pasar wajar terhadap Efek dari perusahaan yang dinyatakan pailit atau kemungkinan besar akan pailit, atau gagal membayar pokok utang atau bunga dari Efek tersebut, sebagaimana dimaksud pada huruf b butir 7) dari Peraturan BAPEPAM

dan LK No. IV.C.2 ini, Manajer Investasi wajib menghitung Nilai Pasar Wajar dari Efek dengan itikad baik dan penuh tanggung jawab berdasarkan metode yang menggunakan asas konservatif dan diterapkan secara konsisten dengan mempertimbangkan:

- 1) harga perdagangan terakhir Efek tersebut;
  - 2) kecenderungan harga Efek tersebut;
  - 3) tingkat bunga umum sejak perdagangan terakhir (jika berupa Efek Bersifat Utang);
  - 4) informasi material yang diumumkan mengenai Efek tersebut sejak perdagangan terakhir;
  - 5) perkiraan rasio pendapatan harga (*price earning ratio*), dibandingkan dengan rasio pendapatan harga untuk Efek sejenis (jika berupa saham);
  - 6) tingkat bunga pasar dari Efek sejenis pada saat tahun berjalan dengan peringkat kredit sejenis (jika berupa Efek Bersifat Utang); dan
  - 7) harga pasar terakhir dari Efek yang mendasari (jika berupa derivatif atas Efek).
- f. Dalam hal Manajer Investasi menganggap bahwa harga pasar wajar yang ditetapkan LPHE tidak mencerminkan Nilai Pasar Wajar dari Efek dalam portofolio Reksa Dana yang wajib dibubarkan karena:
- 1) diperintahkan oleh BAPEPAM dan LK sesuai peraturan perundang-undangan di bidang Pasar Modal; dan/atau
  - 2) total Nilai Aktiva Bersih kurang dari Rp. 25.000.000.000,00 (dua puluh lima miliar rupiah) selama 90 (sembilan puluh) hari bursa secara berturut-turut,
- Manajer Investasi dapat menghitung sendiri Nilai Pasar Wajar dari Efek tersebut dengan itikad baik dan penuh tanggung jawab berdasarkan metode yang menggunakan asas konservatif dan diterapkan secara konsisten.
- g. Nilai Pasar Wajar dari Efek dalam portofolio Reksa Dana yang diperdagangkan dalam denominasi mata uang yang berbeda dengan denominasi mata uang Reksa Dana tersebut, wajib dihitung dengan menggunakan kurs tengah Bank Indonesia.

2. Penghitungan Nilai Aktiva Bersih Reksa Dana, wajib menggunakan Nilai Pasar Wajar dari Efek yang ditentukan oleh Manajer Investasi.

3. Nilai Aktiva Bersih per saham atau Unit Penyertaan dihitung berdasarkan Nilai Aktiva Bersih pada akhir Hari Bursa yang bersangkutan, setelah penyelesaian pembukuan Reksa Dana dilaksanakan, tetapi tanpa memperhitungkan peningkatan atau penurunan kekayaan Reksa Dana karena permohonan pembelian dan/atau pelunasan yang diterima oleh Bank Kustodian pada hari yang sama.

\*) LPHE (Lembaga Penilaian Harga Efek) adalah Pihak yang telah memperoleh izin usaha dari BAPEPAM dan LK untuk melakukan penilaian harga Efek dalam rangka menetapkan harga pasar wajar, sebagaimana dimaksud dalam Peraturan Nomor V.C.3 yang merupakan Lampiran Keputusan Ketua BAPEPAM dan LK Nomor Kep-183/BL/2009 tanggal 30 Juni 2009 tentang Lembaga Penilaian Harga Efek.

Manajer Investasi dan Bank Kustodian akan memenuhi ketentuan dalam Peraturan BAPEPAM dan LK Nomor IV.C.2 tersebut di atas, dengan tetap memperhatikan peraturan, kebijakan dan persetujuan OJK yang mungkin dikeluarkan atau diperoleh kemudian setelah dibuatnya Prospektus ini.

❖ **BAB VII**  
❖ **PERPAJAKAN**

Berdasarkan Peraturan Perpajakan yang berlaku, penerapan Pajak Penghasilan (PPh) atas pendapatan Reksa Dana yang berbentuk Kontrak Investasi Kolektif, adalah sebagai berikut:

a yang berbentuk Kontrak Investasi Kolektif, adalah sebagai berikut:

No.	Uraian	Perlakuan PPh	Dasar Hukum
A.	Penghasilan Reksa Dana yang berasal dari:		
	a. Pembagian uang tunai (dividen)	Bukan Objek Pajak *	Pasal 4 (3) huruf f angka 1 butir b) UU PPh dan Pasal 9 PP No. 55 Tahun 2022
	b. Bunga Obligasi	PPh Final**	Pasal 4 (2) dan Pasal 17 (7) UU PPh dan Pasal 2 PP No. 91 Tahun 2021
	c. Capital gain/diskonto obligasi	PPh Final**	Pasal 4 (2) dan Pasal 17 (7) UU PPh dan Pasal 2 PP No. 91 Tahun 2021
	d. Bunga Deposito dan diskonto Sertifikat Bank Indonesia	PPh Final 20%	Pasal 4 (2) huruf a UU PPh, Pasal 2 huruf c PP Nomor 123 tahun 2015 jo. Pasal 5 ayat (1) huruf c Peraturan Menteri Keuangan R.I Nomor 212/PMK.03/2018
	e. Capital Gain Saham di Bursa	PPh Final 0,1%	Pasal 4 (2) huruf c UU PPh dan Pasal 1 (1) PP Nomor 41 Tahun 1994 jo. Pasal 1 PP Nomor 14 Tahun 1997
	f. <i>Commercial Paper</i> dan surat utang lainnya	PPh tarif umum	Pasal 4 (1) UU PPh
B.	Bagian Laba yang diterima oleh Pemegang Unit Penyertaan Kontrak Investasi Kolektif	Bukan Objek PPh	Pasal 4 (3) huruf i UU PPh

\* Merujuk pada:

- Rujukan kepada UU No. 7 Tahun 1983 tentang Pajak Penghasilan sebagaimana yang terakhir diubah dengan Pasal 3 Undang-Undang No. 7 Tahun 2021 tentang Harmonisasi Peraturan Perpajakan (“Undang-Undang PPh”);
- Pasal 4 ayat (3) huruf f angka 1 butir b) UU No. 7 Tahun 1983 tentang Pajak Penghasilan sebagaimana yang terakhir diubah dengan Pasal 3 Undang-



*Undang No. 7 Tahun 2021 tentang Harmonisasi Peraturan Perpajakan, dividen yang berasal dari dalam negeri yang diterima atau diperoleh Wajib Pajak badan dalam negeri dikecualikan dari objek pajak;*

- *dikecualikan dari objek pajak;*
- *Pasal 9 PP No. 55 Tahun 2022 tentang Penyesuaian Peraturan di Bidang Pajak Penghasilan, pengecualian penghasilan berupa dividen dari objek Pajak Penghasilan sebagaimana dimaksud dalam Pasal 4 ayat (3) huruf f angka 1 Undang-Undang PPh berlaku untuk dividen yang diterima atau diperoleh oleh Wajib Pajak badan dalam negeri sejak diundangkannya Undang-Undang No. 7 Tahun 2021 tentang Harmonisasi Peraturan Perpajakan; dan*
- *Pasal 2A ayat (5) PP Penghitungan Penghasilan Kena Pajak, dividen yang berasal dari dalam negeri yang diterima atau diperoleh Wajib Pajak badan dalam negeri sebagaimana dimaksud dalam Pasal 4 ayat (3) huruf f angka 1 butir b) Undang-Undang PPh, tidak dipotong Pajak Penghasilan.*
- *geri yang diterima atau diperoleh Wajib Pajak badan dalam negeri sebagaimana dimaksud dalam Pasal 4 ayat (3) huruf f angka 1 butir b) Undang-Undang PPh, tidak dipotong Pajak Penghasilan.*

*\*\* Sesuai dengan Peraturan Pemerintah R.I. No. 91 Tahun 2021 ("PP No. 91 Tahun 2021"), tarif pajak penghasilan bersifat final atas penghasilan bunga obligasi/diskonto obligasi yang diterima atau diperoleh wajib pajak dalam negeri dan bentuk usaha tetap sebesar 10% (sepuluh persen) dari dasar pengenaan pajak penghasilan.*

Informasi perpajakan tersebut di atas dibuat oleh Manajer Investasi berdasarkan pengetahuan dan pengertian dari Manajer Investasi atas peraturan perpajakan yang ada sampai dengan Prospektus ini dibuat. Apabila di kemudian hari terdapat perubahan atau perbedaan interpretasi atas peraturan perpajakan yang berlaku, maka Manajer Investasi akan menyesuaikan informasi perpajakan di atas.

Bagi warga asing disarankan untuk berkonsultasi dengan penasihat perpajakan mengenai perlakuan pajak investasi sebelum membeli Unit Penyertaan INSIGHT WEALTH (I-WEALTH).

Dalam hal terdapat pajak yang harus dibayar oleh calon Pemegang Unit Penyertaan sesuai peraturan perundang-undangan di bidang perpajakan yang berlaku, pemberitahuan kepada calon Pemegang Unit Penyertaan tentang pajak yang harus dibayar tersebut akan dilakukan dengan mengirimkan surat tercatat kepada calon Pemegang Unit Penyertaan segera setelah Manajer Investasi mengetahui adanya pajak tersebut yang harus dibayar oleh calon Pemegang Unit Penyertaan.

Kewajiban mengenai pajak yang harus dibayar oleh Pemegang Unit Penyertaan merupakan kewajiban pribadi dari Pemegang Unit Penyertaan.

## ❖ **BAB VIII**

### ❖ **MANFAAT INVESTASI DAN FAKTOR-FAKTOR RISIKO YANG UTAMA**

Pemegang Unit Penyertaan INSIGHT WEALTH (I-WEALTH) dapat memperoleh manfaat investasi sebagai berikut:

1. Dikelola oleh Manajer Investasi profesional  
INSIGHT WEALTH (I-WEALTH) dikelola oleh Manajer Investasi yang berpengalaman dan memiliki keahlian di bidang pengelolaan dana dengan dukungan akses informasi pasar modal yang lengkap. Hal ini membuat Pemegang Unit Penyertaan tidak perlu lagi melakukan analisa dan riset pasar serta pekerjaan administrasi lainnya yang terkait dengan keputusan investasi.
2. Diversifikasi Investasi  
Investasi INSIGHT WEALTH (I-WEALTH) didiversifikasikan dalam Portofolio Efek sehingga memungkinkan risiko investasi yang lebih tersebar.
3. Transparansi Informasi  
Manajer Investasi mempunyai kewajiban mengumumkan NAB setiap hari di surat kabar dengan sirkulasi nasional serta menerbitkan laporan keuangan tahunan melalui pembaharuan Prospektus.
4. Kemudahan Investasi  
Pemegang Unit Penyertaan dapat melakukan investasi secara tidak langsung di pasar modal tanpa melalui prosedur dan persyaratan yang rumit. Pemegang Unit Penyertaan juga dapat menambah Unit Penyertaannya dan juga dapat menjual kembali Unit Penyertaannya.

Sedangkan Risiko investasi dalam INSIGHT WEALTH (I-WEALTH) dapat disebabkan oleh beberapa faktor antara lain:

#### **(1) Risiko perubahan kondisi ekonomi dan politik**

Perubahan kondisi ekonomi di luar negeri sangat mempengaruhi kondisi ekonomi di Indonesia karena Indonesia menganut sistem perekonomian terbuka. Demikian pula perubahan kondisi ekonomi dan politik di Indonesia sangat mempengaruhi kinerja perusahaan-perusahaan baik yang tercatat pada Bursa Efek maupun perusahaan yang menerbitkan Efek bersifat utang, yang pada akhirnya mempengaruhi nilai saham maupun Efek bersifat utang yang diterbitkan perusahaan-perusahaan tersebut.

#### **(2) Risiko berkurangnya Nilai Unit Penyertaan**

Penurunan Nilai Aktiva Bersih INSIGHT WEALTH (I-WEALTH) dapat disebabkan oleh perubahan harga Efek ekuitas dan Efek utang lainnya, dan biaya-biaya yang dikenakan setiap kali investor melakukan pembelian dan penjualan kembali.

**(3) Risiko likuiditas**

Sesuai dengan POJK Tentang Reksa Dana Berbentuk Kontrak Investasi Kolektif, Manajer Investasi diwajibkan membeli kembali Unit Penyertaan yang dijual oleh Pemegang Unit Penyertaan. Apabila terjadi penjualan kembali secara bersamaan (*redemption rush*) oleh sebagian besar Pemegang Unit Penyertaan kepada Manajer Investasi, hal ini dapat menyulitkan Manajer Investasi untuk menyediakan uang tunai guna membayar penjualan kembali tersebut.

**(4) Risiko Wanprestasi**

Risiko ini dapat terjadi apabila penerbit Efek dimana INSIGHT WEALTH (I-WEALTH) berinvestasi atau pihak lainnya yang berhubungan dengan INSIGHT WEALTH (I-WEALTH) wanprestasi (*default*) dalam memenuhi kewajibannya. Hal ini akan mempengaruhi hasil investasi INSIGHT WEALTH (I-WEALTH).

**(5) Risiko Pembubaran dan Likuidasi**

Dalam hal (i) INSIGHT WEALTH (I-WEALTH) dimiliki kurang dari 10 (sepuluh) Pemegang Unit Penyertaan dalam jangka waktu 120 (seratus dua puluh) Hari Bursa berturut-turut dan/atau, (ii) diperintahkan oleh OJK sesuai dengan peraturan perundang-undangan di bidang Pasar Modal; dan/atau (iii) Nilai Aktiva Bersih INSIGHT WEALTH (I-WEALTH) menjadi kurang dari Rp 25.000.000.000,- (dua puluh lima miliar Rupiah) selama 90 (sembilan puluh) Hari Bursa berturut-turut, maka sesuai dengan POJK tentang Reksa Dana Berbentuk Kontrak Investasi Kolektif Pasal 45 huruf c dan/atau d, Pasal 77 Ayat (2) POJK Tentang Pedoman Perilaku Manajer Investasi serta pasal 31.1 butir (i), (ii) dan (iii) diatas, Manajer Investasi akan melakukan pembubaran dan likuidasi, sehingga hal ini akan mempengaruhi hasil investasi INSIGHT WEALTH (I-WEALTH).

**(6) Risiko Perubahan Peraturan**

Perubahan peraturan, khususnya, namun tidak terbatas pada peraturan perpajakan dapat mempengaruhi penghasilan atau laba dari INSIGHT WEALTH (I-WEALTH) sehingga berdampak pada hasil investasi.

**(7) Risiko Nilai Tukar Mata Uang**

Dalam hal INSIGHT WEALTH (I-WEALTH) berinvestasi pada Efek dalam denominasi selain Rupiah, perubahan nilai tukar mata uang selain Rupiah terhadap mata uang Rupiah yang merupakan denominasi mata uang dari INSIGHT WEALTH (I-WEALTH) dapat berpengaruh terhadap Nilai Aktiva Bersih (NAB) dari INSIGHT WEALTH (I-WEALTH).

## ❖ BAB IX

### ❖ ALOKASI BIAYA DAN IMBALAN JASA

Dalam pengelolaan INSIGHT WEALTH (I-WEALTH) terdapat biaya-biaya yang harus dikeluarkan oleh INSIGHT WEALTH (I-WEALTH), Manajer Investasi maupun Pemegang Unit Penyertaan. Perincian biaya-biaya dan alokasinya adalah sebagai berikut:

#### 9.1. BIAYA YANG MENJADI BEBAN INSIGHT WEALTH (I-WEALTH)

- a. Imbalan jasa Manajer Investasi adalah maksimum sebesar 2,5% (dua koma lima persen) per tahun, dihitung secara harian dari Nilai Aktiva Bersih INSIGHT WEALTH (I-WEALTH) berdasarkan 365 (tiga ratus enam puluh lima) hari per tahun dan dibayarkan setiap bulan. Maksimum sebesar 25% (dua puluh lima persen) dari Imbalan Jasa Manajer Investasi akan dialokasikan kepada Yayasan Inspirasi Indonesia Membangun sebagai dana Kegiatan Sosial Kemanusiaan dan/atau Sosial Keagamaan;
- b. Imbalan jasa Bank Kustodian adalah maksimum sebesar 0,15% (nol koma lima belas persen) per tahun, dihitung secara harian dari Nilai Aktiva Bersih INSIGHT WEALTH (I-WEALTH) berdasarkan 365 (tiga ratus enam puluh lima) hari per tahun dan dibayarkan setiap bulan;
- c. Biaya transaksi Efek dan registrasi Efek;
- d. Biaya pencetakan dan distribusi pembaharuan Prospektus, termasuk laporan keuangan tahunan yang disertai dengan laporan Akuntan yang terdaftar di OJK dengan pendapat yang lazim kepada Pemegang Unit Penyertaan setelah INSIGHT WEALTH (I-WEALTH) dinyatakan efektif oleh OJK;
- e. Biaya pemasangan berita/pemberitahuan di surat kabar mengenai rencana perubahan Kontrak Investasi Kolektif dan/atau Prospektus (jika ada) dan perubahan Kontrak Investasi Kolektif yang timbul setelah INSIGHT WEALTH (I-WEALTH) dinyatakan efektif oleh OJK;
- f. Biaya-biaya yang dikenakan oleh penyedia jasa sistem pengelolaan investasi terpadu untuk pendaftaran dan penggunaan sistem terkait serta sistem dan/atau instrumen penunjang lainnya yang diwajibkan oleh peraturan perundang-undangan dan/atau kebijakan OJK (jika ada);  
sistem terkait serta sistem dan/atau instrumen penunjang lainnya yang diwajibkan oleh peraturan perundang-undangan dan/atau kebijakan OJK (jika ada);
- g. Biaya-biaya atas jasa auditor yang memeriksa laporan keuangan tahunan INSIGHT WEALTH (I-WEALTH);
- h. Biaya asuransi (jika ada); dan
- i. Pengeluaran pajak yang berkenaan dengan pembayaran imbalan jasa dan biaya-biaya di atas.

#### 9.2. BIAYA YANG MENJADI BEBAN MANAJER INVESTASI

- a. Biaya persiapan pembentukan INSIGHT WEALTH (I-WEALTH) yaitu biaya pembuatan Kontrak Investasi Kolektif, Prospektus awal dan penerbitan dokumen-dokumen yang diperlukan termasuk imbalan jasa Akuntan, Konsultan Hukum dan Notaris;

- b. Biaya administrasi pengelolaan portofolio INSIGHT WEALTH (I-WEALTH) yaitu biaya telepon, faksimili, fotokopi dan transportasi;
- c. Biaya pemasaran termasuk biaya pencetakan brosur, dan biaya promosi dan iklan dari INSIGHT WEALTH (I-WEALTH);
- d. Biaya pencetakan dan distribusi Formulir Pembukaan Rekening INSIGHT WEALTH (I-WEALTH), Formulir Profil Calon Pemegang Unit Penyertaan, Formulir Pemesanan Pembelian Unit Penyertaan (jika ada), Formulir Penjualan Kembali Unit Penyertaan (jika ada) dan Formulir Pengalihan Investasi (jika ada);
- e. Biaya pencetakan Surat Konfirmasi Transaksi Unit Penyertaan ke Pemegang Unit Penyertaan setelah INSIGHT WEALTH (I-WEALTH) dinyatakan efektif oleh OJK;
- f. Biaya pengumuman di surat kabar harian berbahasa Indonesia yang berperedaran nasional mengenai laporan penghimpunan dana kelolaan INSIGHT WEALTH (I-WEALTH) paling lambat 60 (enam puluh) Hari Bursa setelah Pernyataan Pendaftaran INSIGHT WEALTH (I-WEALTH) menjadi efektif; dan
- g. Imbalan jasa Konsultan Hukum, Akuntan, Notaris dan beban lainnya kepada pihak ketiga berkenaan dengan pembubaran dan likuidasi INSIGHT WEALTH (I-WEALTH) atas harta kekayaannya.

### 9.3 BIAYA YANG MENJADI BEBAN PEMEGANG UNIT PENYERTAAN

- a. Biaya pembelian Unit Penyertaan (*subscription fee*) adalah maksimum sebesar 1% (satu persen) dari nilai transaksi pembelian Unit Penyertaan yang dikenakan pada saat Pemegang Unit Penyertaan melakukan pembelian Unit Penyertaan INSIGHT WEALTH (I-WEALTH). Biaya pembelian Unit Penyertaan tersebut merupakan pendapatan bagi Manajer Investasi dan/atau Agen Penjual Efek Reksa Dana yang ditunjuk oleh Manajer Investasi (jika ada);
- b. Biaya penjualan kembali Unit Penyertaan (*redemption fee*) adalah maksimum sebesar 0,50% (nol koma lima puluh persen) dari nilai transaksi penjualan kembali Unit Penyertaan untuk periode kepemilikan Unit Penyertaan sampai dengan 1 (satu) tahun dan sebesar 0% (nol persen) untuk periode kepemilikan Unit Penyertaan lebih dari 1 (satu) tahun yang dikenakan pada saat Pemegang Unit Penyertaan melakukan penjualan kembali Unit Penyertaan INSIGHT WEALTH (I-WEALTH) yang dimilikinya. Biaya penjualan kembali Unit Penyertaan tersebut merupakan pendapatan bagi Manajer Investasi dan/atau Agen Penjual Efek Reksa Dana yang ditunjuk oleh Manajer Investasi (jika ada);
- c. Biaya pengalihan investasi (*switching fee*) adalah maksimum sebesar 0,50% (nol koma lima puluh persen) dari nilai transaksi pengalihan investasi, yang dikenakan pada saat Pemegang Unit Penyertaan melakukan pengalihan investasi yang dimilikinya dalam INSIGHT WEALTH (I-WEALTH) ke Reksa Dana lainnya yang memiliki fasilitas pengalihan investasi yang dikelola oleh Manajer Investasi pada Bank Kustodian yang sama. Biaya pengalihan investasi tersebut merupakan pendapatan bagi Manajer Investasi dan/atau Agen Penjual Efek Reksa Dana yang ditunjuk oleh Manajer Investasi (jika ada); dan
- d. Biaya pemindahbukuan/transfer bank (jika ada) sehubungan dengan pembelian Unit Penyertaan oleh Pemegang Unit Penyertaan, pengembalian sisa uang pembelian Unit Penyertaan yang ditolak dan pembayaran hasil penjualan kembali Unit Penyertaan serta

- pembagian hasil investasi (jika ada) ke rekening yang terdaftar atas nama Pemegang Unit Penyertaan;
- e. Biaya penerbitan dan distribusi Laporan Bulanan dan Surat Konfirmasi Transaksi Unit Penyertaan yang timbul setelah INSIGHT WEALTH (I-WEALTH) dinyatakan Efektif oleh OJK, dalam hal Pemegang Unit Penyertaan meminta penyampaian Laporan Bulanan dan Surat Konfirmasi Transaksi Unit Penyertaan secara tercetak (jika ada);
  - f. Biaya bea materai atas Surat Konfirmasi Transaksi Unit Penyertaan yang dikenakan pada saat Pemegang Unit Penyertaan melakukan transaksi pembelian Unit Penyertaan (subscription) sesuai dengan ketentuan peraturan perundangan-undangan yang berlaku (jika ada); dan
  - g. Pajak-pajak yang berkenaan dengan Pemegang Unit Penyertaan dan biaya-biaya di atas (jika ada).

**9.4** Biaya Konsultan Hukum, biaya Notaris dan/atau biaya Akuntan menjadi beban Manajer Investasi, Bank Kustodian dan/atau INSIGHT WEALTH (I-WEALTH) sesuai dengan pihak yang memperoleh manfaat atau yang melakukan kesalahan sehingga diperlukan jasa profesi dimaksud.

#### **9.5. ALOKASI BIAYA**

JENIS	%	KETERANGAN
Dibebankan Kepada INSIGHT WEALTH (I-WEALTH)		
a. Imbalan Jasa Manajer Investasi	Maks. 2,5 %  Maksimum sebesar 25% dari Imbalan Jasa Manajer Investasi akan dialokasikan kepada Yayasan Inspirasi Indonesia Membangun sebagai dana Kegiatan Sosial Kemanusiaan dan/atau Sosial Keagamaan	per tahun dihitung secara harian dari Nilai Aktiva Bersih berdasarkan 365 hari per tahun dan dibayarkan setiap bulan
b. Imbalan Jasa Bank Kustodian	Maks. 0,15%	per tahun dihitung secara harian dari Nilai Aktiva Bersih berdasarkan 365 hari per tahun dan dibayarkan setiap bulan
Dibebankan kepada Pemegang Unit Penyertaan:		
a. Biaya pembelian Unit Penyertaan ( <i>Subscription fee</i> )	Maks. 1%	Dari nilai transaksi pembelian Unit Penyertaan
b. Biaya Penjualan Kembali Unit Penyertaan ( <i>Redemption fee</i> )	Maks. 0,50%	Dari nilai transaksi penjualan kembali Unit Penyertaan untuk periode kepemilikan Unit Penyertaan sampai dengan 1 tahun
	0%	Untuk periode kepemilikan Unit Penyertaan lebih dari 1 tahun

c. Biaya Pengalihan Investasi ( <i>Switching fee</i> )	Maks. 0,50%	Dari nilai transaksi pengalihan investasi  Biaya pembelian Unit Penyertaan, penjualan kembali Unit Penyertaan dan pengalihan investasi tersebut merupakan pendapatan bagi Manajer Investasi dan/atau Agen Penjual Efek Reksa Dana yang ditunjuk oleh Manajer Investasi (jika ada).
d. Semua biaya bank	Jika ada	
e. Biaya penerbitan dan distribusi Laporan Bulanan dan Surat Konfirmasi Transaksi Unit Penyertaan yang timbul setelah INSIGHT WEALTH (I-WEALTH) dinyatakan efektif oleh OJK, dalam hal Pemegang Unit Penyertaan meminta penyampaian Laporan Bulanan dan Surat Konfirmasi Transaksi Unit Penyertaan secara tercetak (jika ada)	Jika ada	
f. Biaya bea materai atas Surat Konfirmasi Transaksi Unit Penyertaan yang dikenakan pada saat Pemegang Unit Penyertaan melakukan transaksi pembelian Unit Penyertaan (subscription) sesuai dengan ketentuan peraturan perundang-undangan yang berlaku	Jika ada	
g. Pajak-pajak yang dikenakan dengan Pemegang Unit Penyertaan dan biaya-biaya di atas	Jika ada	

Biaya-biaya tersebut di atas belum termasuk pengenaan pajak sesuai peraturan perpajakan yang berlaku di Indonesia.

## ❖ BAB X

### ❖ HAK-HAK PEMEGANG UNIT PENYERTAAN

Dengan tunduk pada syarat-syarat sesuai tertulis dalam Kontrak Investasi Kolektif INSIGHT WEALTH (I-WEALTH), setiap Pemegang Unit Penyertaan INSIGHT WEALTH (I-WEALTH) mempunyai hak-hak sebagai berikut:

**a. Memperoleh Pembagian Hasil Investasi Sesuai Kebijakan Pembagian Hasil Investasi**

Pemegang Unit Penyertaan mempunyai hak untuk mendapatkan pembagian hasil investasi sesuai dengan Kebijakan Pembagian Hasil Investasi.

**b. Menjual Kembali Sebagian Atau Seluruh Unit Penyertaan INSIGHT WEALTH (I-WEALTH)**

Pemegang Unit Penyertaan mempunyai hak untuk menjual kembali sebagian atau seluruh Unit Penyertaan INSIGHT WEALTH (I-WEALTH) yang dimilikinya kepada Manajer Investasi setiap Hari Bursa sesuai dengan syarat dan ketentuan dalam Bab XV Prospektus.

**c. Mengalihkan Sebagian Atau Seluruh Investasi Dalam INSIGHT WEALTH (I-WEALTH)**

Pemegang Unit Penyertaan mempunyai hak untuk mengalihkan sebagian atau seluruh investasi yang dimilikinya dalam INSIGHT WEALTH (I-WEALTH) ke Reksa Dana lainnya yang memiliki fasilitas pengalihan investasi yang dikelola oleh Manajer Investasi pada Bank Kustodian yang sama sesuai dengan syarat dan ketentuan dalam Bab XVI Prospektus.

**d. Memperoleh Bukti Kepemilikan Unit Penyertaan INSIGHT WEALTH (I-WEALTH) Yaitu Surat Konfirmasi Transaksi Unit Penyertaan**

Pemegang Unit Penyertaan akan mendapatkan Surat Konfirmasi Transaksi Unit Penyertaan yang akan disediakan oleh Bank Kustodian bagi Pemegang Unit Penyertaan melalui fasilitas yang disediakan oleh penyedia jasa Sistem Pengelolaan Investasi Terpadu (S-INVEST) paling lambat 7 (tujuh) Hari Bursa setelah (i) aplikasi pembelian Unit Penyertaan INSIGHT WEALTH (I-WEALTH) dari Pemegang Unit Penyertaan telah lengkap dan diterima dengan baik oleh Manajer Investasi atau Agen Penjual Efek Reksa Dana yang ditunjuk oleh Manajer Investasi (jika ada) dan pembayaran diterima dengan baik oleh Bank Kustodian (*in good fund and in complete application*); (ii) aplikasi penjualan kembali Unit Penyertaan INSIGHT WEALTH (I-WEALTH) dari Pemegang Unit Penyertaan telah lengkap dan diterima dengan baik (*in complete application*) oleh Manajer Investasi atau Agen Penjual Efek Reksa Dana yang ditunjuk oleh Manajer Investasi (jika ada); dan (iii) aplikasi pengalihan investasi dalam INSIGHT WEALTH (I-WEALTH) dari Pemegang Unit Penyertaan telah lengkap dan diterima dengan baik (*in complete application*) oleh Manajer Investasi atau Agen Penjual Efek Reksa Dana yang ditunjuk oleh Manajer Investasi(jika ada).

Dalam hal Pemegang Unit Penyertaan meminta Surat Konfirmasi Transaksi Unit Penyertaan secara tercetak, Surat Konfirmasi Transaksi Unit Penyertaan akan diproses sesuai dengan SEOJK tentang Tata Cara Penyampaian Surat



atau Bukti Konfirmasi dan Laporan Berkala Reksa Dana secara Elektronik melalui Sistem Pengelolaan Investasi Terpadu, dengan tidak memberikan biaya tambahan bagi INSIGHT WEALTH (I-WEALTH).

Surat Konfirmasi Transaksi Unit Penyertaan akan menyatakan antara lain jumlah Unit Penyertaan yang dibeli dan dijual kembali, investasi yang dialihkan dan dimiliki serta Nilai Aktiva Bersih setiap Unit Penyertaan pada saat Unit Penyertaan tersebut dibeli dan dijual kembali serta investasi dialihkan.

Definisi Surat Konfirmasi Transaksi Unit Penyertaan dapat dilihat pada Bab I Prospektus ini.

**e. Memperoleh Informasi Mengenai Nilai Aktiva Bersih Harian Setiap Unit Penyertaan Dan Kinerja INSIGHT WEALTH (I-WEALTH)**

Setiap Pemegang Unit Penyertaan mempunyai hak untuk mendapatkan informasi Nilai Aktiva Bersih harian setiap Unit Penyertaan dan kinerja 30 hari serta satu tahun terakhir dari INSIGHT WEALTH (I-WEALTH) yang dipublikasikan di harian tertentu.

**f. Memperoleh Laporan Keuangan Secara Periodik**

**g. Memperoleh Laporan Bulanan (Laporan INSIGHT WEALTH)**

Setiap Pemegang Unit Penyertaan berhak memperoleh Laporan Bulanan yang akan tersedia bagi Pemegang Unit Penyertaan melalui fasilitas AKSes yang disediakan oleh penyedia jasa Sistem Pengelolaan Investasi Terpadu (S-INVEST).

Definisi Laporan Bulanan dapat dilihat pada Bab I Prospektus ini.

**h. Memperoleh Bagian Atas Hasil Likuidasi Secara Proporsional Dengan Kepemilikan Unit Penyertaan Dalam Hal INSIGHT WEALTH (I-WEALTH) Dibubarkan Dan Dilikuidasi**

Dalam hal INSIGHT WEALTH (I-WEALTH) dibubarkan dan dilikuidasi maka hasil likuidasi harus dibagi secara proporsional menurut komposisi jumlah Unit Penyertaan yang dimiliki oleh masing-masing Pemegang Unit Penyertaan.

**i. Memperoleh informasi mengenai penggunaan dana Kegiatan Sosial Kemanusiaan dan/atau Sosial Keagamaan**

Sebagai bentuk tata kelola kegiatan yang baik oleh Yayasan Inspirasi Indonesia Membangun (YIIM) dan monitoring oleh Manajer Investasi, atas penggunaan alokasi dana Kegiatan Sosial Kemanusiaan dan/atau Sosial Keagamaan dari INSIGHT WEALTH (I-WEALTH), YIIM wajib menyampaikan laporan berkala sekurang-kurangnya setiap 1 (satu) tahun sekali, yaitu pada akhir bulan ketiga, berupa Laporan Kegiatan dan Laporan Keuangan terkait penggunaan dana Kegiatan Sosial yang diaudit, kepada Manajer Investasi.

Manajer Investasi akan menyampaikan laporan tersebut di atas kepada Pemegang Unit Penyertaan INSIGHT WEALTH (I-WEALTH).

## ❖ **BAB XI**

### ❖ **PEMBUBARAN DAN LIKUIDASI**

#### **11.1. HAL-HAL YANG MENYEBABKAN INSIGHT WEALTH (I-WEALTH) WAJIB DIBUBARKAN**

INSIGHT WEALTH (I-WEALTH) berlaku sejak ditetapkan pernyataan efektif oleh OJK dan wajib dibubarkan, apabila terjadi salah satu dari hal-hal sebagai berikut:

- a. Dalam jangka waktu 60 (enam puluh) Hari Bursa, INSIGHT WEALTH (I-WEALTH) yang Pernyataan Pendaftarannya telah menjadi efektif memiliki dana kelolaan kurang dari Rp. 25.000.000.000,- (dua puluh lima miliar Rupiah); dan/atau
- b. Diperintahkan oleh OJK sesuai dengan peraturan perundang-undangan di bidang Pasar Modal; dan/atau
- c. Total Nilai Aktiva Bersih INSIGHT WEALTH (I-WEALTH) kurang dari Rp. 25.000.000.000,- (dua puluh lima miliar Rupiah) selama 90 (sembilan puluh) Hari Bursa berturut-turut; dan/atau
- d. INSIGHT WEALTH (I-WEALTH) dimiliki kurang dari 10 (sepuluh) Pemegang Unit Penyertaan dalam jangka waktu 120 (seratus dua puluh) Hari Bursa berturut-turut, dan/atau
- e. Manajer Investasi dan Bank Kustodian telah sepakat untuk membubarkan INSIGHT WEALTH (I-WEALTH).

#### **11.2. PROSES PEMBUBARAN DAN LIKUIDASI INSIGHT WEALTH (I-WEALTH)**

Dalam hal INSIGHT WEALTH (I-WEALTH) wajib dibubarkan karena kondisi sebagaimana dimaksud dalam butir 11.1 huruf a di atas, maka Manajer Investasi wajib:

- i) menyampaikan laporan kondisi tersebut kepada OJK dan mengumumkan rencana pembubaran, likuidasi, dan pembagian hasil likuidasi INSIGHT WEALTH (I-WEALTH) kepada para Pemegang Unit Penyertaan paling kurang dalam 1 (satu) surat kabar harian berbahasa Indonesia yang berperedaran nasional, paling lambat 2 (dua) Hari Bursa sejak berakhirnya jangka waktu sebagaimana dimaksud pada butir 11.1 huruf a di atas;
- ii) menginstruksikan kepada Bank Kustodian untuk membayarkan dana hasil likuidasi yang menjadi hak Pemegang Unit Penyertaan dengan ketentuan bahwa perhitungannya dilakukan secara proporsional dari Nilai Aktiva Bersih pada saat pembubaran namun tidak boleh lebih kecil dari Nilai Aktiva Bersih awal (harga par) dan dana tersebut diterima Pemegang Unit Penyertaan paling lambat 7 (tujuh) Hari Bursa sejak berakhirnya jangka waktu sebagaimana dimaksud pada butir 11.1 huruf a di atas; dan
- iii) membubarkan INSIGHT WEALTH (I-WEALTH) dalam jangka waktu paling lambat 10 (sepuluh) Hari Bursa sejak berakhirnya jangka waktu sebagaimana dimaksud pada butir 11.1 huruf a di atas, dan menyampaikan laporan hasil pembubaran INSIGHT WEALTH (I-WEALTH) kepada OJK paling lambat 10 (sepuluh) Hari Bursa sejak INSIGHT WEALTH (I-WEALTH) dibubarkan.

Dalam hal INSIGHT WEALTH (I-WEALTH) wajib dibubarkan karena kondisi sebagaimana dimaksud dalam butir 11.1 huruf c dan d di atas, maka Manajer Investasi wajib:

- i) mengumumkan pembubaran, likuidasi, dan rencana pembagian hasil likuidasi INSIGHT WEALTH (I-WEALTH) paling kurang dalam 1 (satu) surat kabar harian berbahasa Indonesia yang berperedaran nasional paling lambat 2 (dua) Hari Bursa sejak berakhirnya jangka waktu sebagaimana dimaksud dalam butir 11.1 huruf c dan huruf d, dan pada hari yang sama memberitahukan secara tertulis kepada Bank Kustodian untuk menghentikan perhitungan Nilai Aktiva Bersih INSIGHT WEALTH (I-WEALTH);
- ii) menginstruksikan kepada Bank Kustodian paling lambat 2 (dua) Hari Bursa sejak berakhirnya jangka waktu sebagaimana dimaksud dalam butir 11.1 huruf c dan huruf d untuk membayarkan dana hasil likuidasi yang menjadi hak Pemegang Unit Penyertaan dengan ketentuan bahwa perhitungannya dilakukan secara proporsional dari Nilai Aktiva Bersih pada saat pembubaran dan dana tersebut diterima Pemegang Unit Penyertaan paling lambat 7 (tujuh) Hari Bursa sejak diperintahkan pembubaran INSIGHT WEALTH (I-WEALTH) oleh OJK; dan
- iii) menyampaikan laporan hasil pembubaran, likuidasi, dan pembagian hasil likuidasi INSIGHT WEALTH (I-WEALTH) kepada OJK paling lambat 2 (dua) bulan sejak berakhirnya jangka waktu sebagaimana dimaksud dalam butir 11.1 huruf c dan huruf d dengan dilengkapi pendapat dari Konsultan Hukum dan Akuntan, serta Akta Pembubaran dan Likuidasi INSIGHT WEALTH (I-WEALTH) dari Notaris.

Dalam hal INSIGHT WEALTH (I-WEALTH) wajib dibubarkan karena kondisi sebagaimana dimaksud dalam butir 11.1 huruf e di atas, maka Manajer Investasi wajib:

- i) menyampaikan laporan kondisi tersebut kepada OJK dengan dilengkapi kondisi keuangan terakhir INSIGHT WEALTH (I-WEALTH) dan mengumumkan kepada para Pemegang Unit Penyertaan rencana pembubaran, likuidasi, dan pembagian hasil likuidasi INSIGHT WEALTH (I-WEALTH) paling kurang dalam 1 (satu) surat kabar harian berbahasa Indonesia yang berperedaran nasional, dalam jangka waktu paling lambat 2 (dua) Hari Bursa sejak berakhirnya jangka waktu sebagaimana dimaksud pada butir 11.1 huruf c di atas serta pada hari yang sama memberitahukan secara tertulis kepada Bank Kustodian untuk menghentikan perhitungan Nilai Aktiva Bersih INSIGHT WEALTH (I-WEALTH);
- ii) menginstruksikan kepada Bank Kustodian untuk membayarkan dana hasil likuidasi yang menjadi hak Pemegang Unit Penyertaan dengan ketentuan bahwa perhitungannya dilakukan secara proporsional dari Nilai Aktiva Bersih pada saat likuidasi selesai dilakukan dan dana tersebut diterima Pemegang Unit Penyertaan paling lambat 7 (tujuh) Hari Bursa sejak likuidasi selesai dilakukan; dan
- iii) menyampaikan laporan hasil pembubaran, likuidasi, dan pembagian hasil likuidasi INSIGHT WEALTH (I-WEALTH) kepada OJK paling lambat 2 (dua) bulan Hari Bursa sejak dibubarkan dengan dilengkapi pendapat dari Konsultan Hukum dan Akuntan, serta Akta Pembubaran dan Likuidasi INSIGHT WEALTH (I-WEALTH) dari Notaris.

Dalam hal INSIGHT WEALTH (I-WEALTH) wajib dibubarkan karena kondisi sebagaimana dimaksud dalam butir 11.1 huruf d di atas, maka Manajer Investasi wajib:

- i) menyampaikan kepada OJK dalam jangka waktu paling lambat 2 (dua) Hari Bursa sejak terjadinya kesepakatan pembubaran INSIGHT WEALTH (I-WEALTH) oleh Manajer Investasi dan Bank Kustodian dengan melampirkan:
  - a) kesepakatan pembubaran dan likuidasi INSIGHT WEALTH (I-WEALTH) antara Manajer Investasi dan Bank Kustodian;
  - b) alasan pembubaran; dan
  - c) kondisi keuangan terakhir;dan pada hari yang sama mengumumkan rencana pembubaran, likuidasi, dan pembagian hasil likuidasi INSIGHT WEALTH (I-WEALTH) kepada para Pemegang Unit Penyertaan paling kurang dalam 1 (satu) surat kabar harian berbahasa Indonesia yang berperedaran nasional serta memberitahukan secara tertulis kepada Bank Kustodian untuk menghentikan perhitungan Nilai Aktiva Bersih INSIGHT WEALTH (I-WEALTH);
- ii) menginstruksikan kepada Bank Kustodian untuk membayarkan dana hasil likuidasi yang menjadi hak Pemegang Unit Penyertaan dengan ketentuan bahwa perhitungannya dilakukan secara proporsional dari Nilai Aktiva Bersih pada saat likuidasi selesai dilakukan dan dana tersebut diterima Pemegang Unit Penyertaan paling lambat 7 (tujuh) Hari Bursa sejak likuidasi selesai dilakukan; dan
- iii) menyampaikan laporan hasil pembubaran, likuidasi, dan pembagian hasil likuidasi INSIGHT WEALTH (I-WEALTH) kepada OJK paling lambat 2 (dua) bulan sejak dibubarkan dengan dilengkapi pendapat dari Konsultan Hukum dan Akuntan, serta Akta Pembubaran dan Likuidasi INSIGHT WEALTH (I-WEALTH) dari Notaris.

**11.3.** Setelah dilakukannya pengumuman rencana pembubaran, likuidasi dan pembagian hasil likuidasi INSIGHT WEALTH (I-WEALTH), maka Pemegang Unit Penyertaan tidak dapat melakukan penjualan kembali (pelunasan).

#### **11.4. PEMBAGIAN HASIL LIKUIDASI**

Manajer Investasi wajib memastikan bahwa hasil dari likuidasi INSIGHT WEALTH (I-WEALTH) harus dibagi secara proporsional menurut komposisi jumlah Unit Penyertaan yang dimiliki oleh masing-masing Pemegang Unit Penyertaan. Dalam hal masih terdapat dana hasil likuidasi yang belum diambil oleh Pemegang Unit Penyertaan dan/atau terdapat dana yang tersisa setelah tanggal pembagian hasil likuidasi kepada Pemegang Unit Penyertaan yang ditetapkan oleh Manajer Investasi, maka:

- a. Jika Bank Kustodian telah memberitahukan dana tersebut kepada Pemegang Unit Penyertaan sebanyak 3 (tiga) kali dalam tenggang waktu masing-masing 2 (dua) minggu serta telah mengumumkannya dalam surat kabar harian yang berperedaran nasional, maka dana tersebut wajib disimpan dalam rekening giro di Bank Kustodian selaku Bank Umum, atas nama Bank Kustodian untuk kepentingan Pemegang Unit Penyertaan yang belum mengambil dana hasil likuidasi dan/atau untuk kepentingan Pemegang Unit Penyertaan yang tercatat pada saat Likuidasi, dalam jangka waktu 3 (tiga) tahun;
- b. Setiap biaya yang timbul atas penyimpanan dana tersebut akan dibebankan kepada rekening giro tersebut; dan

- c. Apabila dalam jangka waktu 3 (tiga) tahun tidak diambil oleh Pemegang Unit Penyertaan, maka dana tersebut wajib diserahkan oleh Bank Kustodian kepada Pemerintah Indonesia untuk keperluan pengembangan industri Pasar Modal.

**11.5.** Dalam hal INSIGHT WEALTH (I-WEALTH) dibubarkan dan dilikuidasi, maka beban biaya pembubaran dan likuidasi INSIGHT WEALTH (I-WEALTH) termasuk biaya Konsultan Hukum, Akuntan dan beban lain kepada pihak ketiga menjadi tanggung jawab dan wajib dibayar Manajer Investasi kepada pihak-pihak yang bersangkutan.

Informasi yang lebih rinci mengenai Pembubaran dan Likuidasi dapat dibaca dalam Kontrak Investasi Kolektif INSIGHT WEALTH (I-WEALTH) yang tersedia di PT Insight Investments Management dan PT Bank Negara Indonesia (Persero) Tbk.

❖ BAB XII

❖ PENDAPAT AKUNTAN TENTANG LAPORAN KEUANGAN

*Laporan Keuangan dan Pendapat Akuntan dicantumkan sebagai lampiran dari Prospektus ini dan merupakan bagian yang tidak terpisahkan dari Prospektus*

❖ **BAB XIII**  
❖ **PENDAPAT DARI SEGI HUKUM**

**ARDIANTO & MASNIARI**  
COUNSELOR-AT-LAW

No. Referensi: 398/AM-2611314/AA-BN/VI/2014

30 Juni 2014

Kepada Yth.

**Ketua Dewan Komisiner Otoritas Jasa Keuangan ("OJK")**

Gedung Sumitro Djojohadikusumo

Jalan Lapangan Banteng Timur No. 1-4

Jakarta 10710

**U.p.: Kepala Eksekutif Pengawas Pasar Modal**

**Perihal: Pendapat dari Segi Hukum Sehubungan dengan Pembentukan REKSA DANA  
BERBENTUK KONTRAK INVESTASI KOLEKTIF REKSA DANA INSIGHT WEALTH (I-  
WEALTH)**

Dengan hormat,

Kami Kantor Konsultan Hukum ARDIANTO & MASNIARI selaku konsultan hukum yang independen, telah ditunjuk oleh PT Insight Investments Management berdasarkan Surat Direksi tertanggal 30 Juni 2014 untuk bertindak sebagai Konsultan Hukum Independen sehubungan dengan pembentukan REKSA DANA BERBENTUK KONTRAK INVESTASI KOLEKTIF REKSA DANA INSIGHT WEALTH (I-WEALTH), sebagaimana termaktub dalam akta KONTRAK INVESTASI KOLEKTIF REKSA DANA INSIGHT WEALTH (I-WEALTH) No. 71 tanggal 26 Juni 2014, dibuat di hadapan Leolin Jayayanti, SH., notaris di Jakarta (selanjutnya disebut "Kontrak"), antara PT Insight Investments Management selaku manajer investasi (selanjutnya disebut "Manajer Investasi") dan PT Bank Negara Indonesia (Persero) Tbk selaku bank kustodian (selanjutnya disebut "Bank Kustodian"), dimana Manajer Investasi akan melakukan Penawaran Umum atas Unit Penyertaan REKSA DANA INSIGHT WEALTH (I-WEALTH) secara terus menerus sampai dengan jumlah 5.000.000.000 (lima miliar) Unit Penyertaan. Setiap Unit Penyertaan REKSA DANA INSIGHT WEALTH (I-WEALTH) mempunyai Nilai Aktiva Bersih awal sebesar Rp. 1.000,- (seribu Rupiah) pada hari pertama penawaran.

**Dasar Penerbitan Pendapat dari Segi Hukum**

Pendapat dari Segi Hukum ini kami buat berdasarkan pemeriksaan dan penelitian atas dokumen-dokumen asli dan/atau salinan yang kami peroleh dari Manajer Investasi dan Bank Kustodian, serta pernyataan dan keterangan tertulis dari Direksi, Dewan Komisaris, wakil

One Pacific Place Building  
11th floor, SCBD  
Jl. Jend. Sudirman Kav. 52-53  
Jakarta 12190

p +6221 2985 9575 (hunting)  
p +6221 2985 9576-78  
f +6221 2985 9579

dan/atau pegawai dari Manajer Investasi dan Bank Kustodian sebagaimana termuat dalam Laporan Pemeriksaan Hukum Pembentukan Reksa Dana Berbentuk Kontrak Investasi Kolektif REKSA DANA INSIGHT WEALTH (I-WEALTH) tanggal 30 Juni 2014 yang kami sampaikan dengan Surat kami No. Referensi: 397/AM-2611314/AA-BN/VI/2014 tanggal 30 Juni 2014 yang merupakan bagian tidak terpisahkan dari Pendapat dari Segi Hukum ini.

Pendapat dari Segi Hukum ini kami berikan sehubungan dengan Pernyataan Pendaftaran dalam rangka Penawaran Umum REKSA DANA INSIGHT WEALTH (I-WEALTH) yang diajukan oleh Manajer Investasi.

#### **Asumsi-asumsi**

Dalam melakukan pemeriksaan dan penelitian tersebut di atas, kami mengasumsikan bahwa:

1. selain dari dokumen-dokumen yang telah diterima, tidak ada dokumen-dokumen lain mengenai perubahan anggaran dasar, perubahan susunan pengurus, pembubaran dan likuidasi ataupun pencabutan/pembatalan/pembekuan perizinan, serta dokumen-dokumen lain yang berkaitan dengan pendirian, pengaturan, keberadaan dan pelaksanaan kegiatan usaha dari Manajer Investasi dan Bank Kustodian;
2. semua dokumen yang disampaikan dalam bentuk salinan adalah sama dengan aslinya;
3. semua tanda tangan yang ada pada dokumen asli dari semua dokumen yang disampaikan adalah tanda tangan asli dari orang-orang yang mempunyai kewenangan dan kecakapan hukum untuk melakukan perbuatan hukum;
4. semua pernyataan mengenai atau sehubungan dengan fakta yang material untuk Pendapat dari Segi Hukum ini yang dimuat dalam dokumen-dokumen yang disampaikan adalah benar;
5. semua salinan dari akta notaris yang dibuat di hadapan atau oleh notaris sehubungan dengan pembentukan reksa dana ini dibuat oleh notaris yang berwenang berdasarkan peraturan perundang-undangan yang berlaku termasuk peraturan perundang-undangan di bidang pasar modal; dan



6. semua pengungkapan informasi mengenai Efek termasuk Efek luar negeri yang akan menjadi portofolio investasi reksa dana adalah benar dan Efek tersebut dapat dibeli oleh reksa dana sesuai peraturan perundang-undangan yang berlaku, serta pembentukan dan penerbitannya telah sesuai dengan hukum negara yang mendasarinya.

#### **Pendapat dari Segi Hukum**

Berdasarkan hal-hal sebagaimana disebutkan di atas dan dengan berpedoman pada peraturan perundang-undangan yang berlaku, khususnya peraturan perundang-undangan di bidang pasar modal, kami sampaikan Pendapat dari Segi Hukum sebagai berikut:

1. Manajer Investasi adalah suatu perusahaan efek yang didirikan menurut dan berdasarkan peraturan perundang-undangan Negara Republik Indonesia dan telah memperoleh semua izin yang diperlukan untuk menjalankan kegiatan usahanya termasuk tetapi tidak terbatas pada izin usaha untuk melakukan kegiatan sebagai Manajer Investasi.
2. Anggota Direksi dan Dewan Komisaris dari Manajer Investasi yang sedang menjabat, adalah sah karena diangkat sesuai dengan anggaran dasar Manajer Investasi serta peraturan perundang-undangan yang berlaku termasuk peraturan di bidang pasar modal khususnya mengenai Perusahaan Efek yang melakukan kegiatan usaha sebagai manajer investasi.
3. Semua anggota Direksi serta Wakil Manajer Investasi telah memiliki izin orang-perseorangan sebagai Wakil Manajer Investasi.
4. Anggota Direksi dan Dewan Komisaris dari Manajer Investasi serta Wakil Manajer Investasi pengelola investasi REKSA DANA INSIGHT WEALTH (I-WEALTH) belum pernah dinyatakan pailit dan masing-masing mereka tidak pernah menjadi anggota Direksi, Komisaris atau Wakil Manajer Investasi yang dinyatakan bersalah menyebabkan suatu perseroan dinyatakan pailit atau pernah dihukum karena melakukan tindak pidana yang merugikan keuangan Negara Republik Indonesia.
5. Anggota Direksi dari Manajer Investasi pada saat ini tidak mempunyai jabatan rangkap pada perusahaan lain, anggota Dewan Komisaris dari Manajer Investasi pada saat ini tidak merangkap sebagai komisaris pada Perusahaan Efek lain dan Wakil

- Manajer Investasi pengelola investasi REKSA DANA INSIGHT WEALTH (I-WEALTH) pada saat ini tidak bekerja rangkap pada Perusahaan Efek lain.
6. Sesuai dengan surat pernyataan Direksi dan Dewan Komisaris dari Manajer Investasi serta Wakil Manajer Investasi pengelola investasi REKSA DANA INSIGHT WEALTH (I-WEALTH), tidak terdapat tuntutan pidana atau gugatan perdata di muka peradilan umum baik terhadap Manajer Investasi, anggota Direksi, anggota Dewan Komisaris maupun Wakil Manajer Investasi pengelola investasi REKSA DANA INSIGHT WEALTH (I-WEALTH).
  7. Bank Kustodian adalah suatu bank umum berbentuk perseroan terbatas yang didirikan menurut dan berdasarkan peraturan perundang-undangan Negara Republik Indonesia dan telah memperoleh semua izin yang diperlukan untuk menjalankan kegiatan usahanya di Indonesia termasuk tetapi tidak terbatas pada persetujuan otoritas Pasar Modal untuk melakukan kegiatan sebagai Kustodian.
  8. Bank Kustodian tidak sedang terlibat perkara yang secara material dapat mempengaruhi kedudukan, kegiatan dan kelangsungan usaha, harta kekayaan, kondisi keuangan Bank Kustodian dan/atau tidak berada dalam proses kepailitan, serta tidak sedang dihukum karena melakukan tindak pidana yang merugikan keuangan Negara Republik Indonesia.
  9. Sesuai dengan surat pernyataan Bank Kustodian, Manajer Investasi dan Bank Kustodian tidak mempunyai hubungan afiliasi satu sama lain.
  10. Kontrak telah dibuat sesuai dengan peraturan perundang-undangan yang berlaku, khususnya peraturan perundang-undangan di bidang pasar modal yang mengatur tentang reksa dana kontrak investasi kolektif.
  11. REKSA DANA INSIGHT WEALTH (I-WEALTH) berlaku sejak ditetapkannya pernyataan efektif oleh OJK sampai dinyatakan bubar sesuai peraturan perundang-undangan yang berlaku.
  12. Baik Manajer Investasi maupun Bank Kustodian mempunyai kecakapan hukum dan berwenang sepenuhnya untuk menandatangani Kontrak dan oleh karena itu kewajiban-kewajiban mereka masing-masing selaku para pihak dalam Kontrak adalah sah dan mengikat serta dapat dituntut pemenuhannya di muka badan peradilan yang berwenang. Setelah penandatanganan Kontrak, setiap pembeli Unit Penyertaan yang karena itu menjadi pemilik/Pemegang Unit Penyertaan terikat oleh Kontrak.

13. Pilihan penyelesaian perselisihan antara para pihak yang berhubungan dengan Kontrak melalui arbitrase berdasarkan ketentuan Badan Arbitrase Pasar Modal Indonesia (BAPMI) dan ketentuan sebagaimana diatur dalam Undang-undang Republik Indonesia Nomor 30 Tahun 1999 tentang Arbitrase dan Alternatif Penyelesaian Sengketa adalah sah dan mengikat para pihak dalam Kontrak.
14. Setiap Unit Penyertaan yang diterbitkan, ditawarkan dan dijual memberi hak kepada pemilik/pemegangnya yang terdaftar dalam daftar penyimpanan kolektif yang diselenggarakan oleh Bank Kustodian untuk menjalankan semua hak yang dapat dijalankan oleh seorang pemilik/Pemegang Unit Penyertaan.

Demikian Pendapat dari Segi Hukum ini kami berikan dengan sebenarnya selaku konsultan hukum yang independen dan tidak terafiliasi baik dengan Manajer Investasi maupun dengan Bank Kustodian dan kami bertanggung jawab atas isi Pendapat dari Segi Hukum ini.

Hormat kami,  
ARDIANTO & MASNIARI



Adrianus Ardianto  
Partner  
STTD No.424/PM/STTD-KH/2002



## ❖ BAB XIV

## ❖ PERSYARATAN DAN TATA CARA PEMBELIAN UNIT PENYERTAAN

### 14.1. PEMBELIAN UNIT PENYERTAAN

Sebelum melakukan pembelian Unit Penyertaan INSIGHT WEALTH (I-WEALTH), pemodal harus sudah membaca dan mengerti isi Prospektus INSIGHT WEALTH (I-WEALTH) beserta ketentuan-ketentuan yang ada di dalamnya.

Formulir Pembukaan Rekening INSIGHT WEALTH (I-WEALTH), Formulir Profil Calon Pemegang Unit Penyertaan dan Formulir Pemesanan Pembelian Unit Penyertaan dapat diperoleh dari Manajer Investasi.

### 14.2. PROSEDUR PEMBELIAN UNIT PENYERTAAN

Para calon Pemegang Unit Penyertaan yang ingin membeli Unit Penyertaan INSIGHT WEALTH (I-WEALTH), baik melalui Manajer Investasi maupun Agen Penjual Efek Reksa Dana yang ditunjuk oleh Manajer Investasi (jika ada) disyaratkan untuk terlebih dahulu mengisi dan menandatangani Formulir Profil Calon Pemegang Unit Penyertaan dan formulir lain yang diperlukan dalam rangka penerapan Prinsip Mengenal Nasabah yang diterbitkan oleh Manajer Investasi dan melengkapinya dengan fotokopi identitas diri (Kartu Tanda Penduduk untuk perorangan lokal/Paspor untuk perorangan asing dan fotokopi anggaran dasar, NPWP (Nomor Pokok Wajib Pajak) serta Kartu Tanda Penduduk/Paspor pejabat yang berwenang untuk badan hukum) dan dokumen-dokumen pendukung lainnya apabila diperlukan sesuai dengan Prinsip Mengenal Nasabah. Formulir Profil Calon Pemegang Unit Penyertaan diisi dan ditandatangani serta fotokopi bukti identitas diri oleh calon Pemegang Unit Penyertaan sebelum melakukan pembelian Unit Penyertaan INSIGHT WEALTH (I-WEALTH) yang pertama kali (pembelian awal).

Pembelian Unit Penyertaan INSIGHT WEALTH (I-WEALTH) dilakukan oleh calon Pemegang Unit Penyertaan dengan mengisi Formulir Pemesanan Pembelian Unit Penyertaan INSIGHT WEALTH (I-WEALTH) dan melengkapinya dengan bukti pembayaran.

Formulir Pemesanan Pembelian Unit Penyertaan INSIGHT WEALTH (I-WEALTH) beserta bukti pembayaran dan fotokopi bukti identitas diri tersebut harus disampaikan kepada Manajer Investasi baik secara langsung maupun melalui Agen Penjual Efek Reksa Dana yang ditunjuk oleh Manajer Investasi (jika ada).

Dalam hal Manajer Investasi atau Agen Penjual Efek Reksa Dana yang ditunjuk oleh Manajer Investasi (jika ada) di bawah koordinasi Manajer Investasi menyediakan sistem elektronik, Pemegang Unit Penyertaan dapat melakukan pembelian Unit Penyertaan dengan menyampaikan aplikasi pemesanan pembelian Unit Penyertaan berbentuk formulir elektronik yang disertai dengan bukti pembayaran dengan menggunakan sistem elektronik yang disediakan oleh Manajer Investasi atau Agen Penjual Efek Reksa Dana yang ditunjuk oleh Manajer Investasi (jika ada). Manajer Investasi wajib memastikan kesiapan sistem elektronik yang disediakan oleh Manajer Investasi atau Agen Penjual Efek Reksa Dana yang ditunjuk oleh Manajer

Investasi (jika ada) untuk pembelian Unit Penyertaan dan memastikan bahwa sistem elektronik tersebut telah sesuai dengan peraturan ketentuan hukum di bidang informasi dan transaksi elektronik yang berlaku, yang antara lain memberikan informasi dan bukti transaksi yang sah, menyediakan Prospektus elektronik dan dokumen elektronik yang dapat dicetak apabila diminta oleh calon Pemegang Unit Penyertaan dan/atau OJK, dan melindungi kepentingan calon Pemegang Unit Penyertaan yang beritikad baik serta memastikan calon Pemegang Unit Penyertaan telah melakukan pendaftaran sistem elektronik yang disediakan oleh Manajer Investasi atau Agen Penjual Efek Reksa Dana yang ditunjuk oleh Manajer Investasi (jika ada).

Manajer Investasi bertanggung jawab atas penyelenggaraan Formulir Pemesanan Pembelian Unit Penyertaan dengan sistem elektronik.

Dalam hal terdapat keyakinan adanya pelanggaran penerapan Prinsip Mengenal Nasabah, Manajer Investasi atau Agen Penjual Efek Reksa Dana yang ditunjuk Manajer Investasi (jika ada) wajib menolak pesanan pembelian Unit Penyertaan dari calon Pemegang Unit Penyertaan.

Pembelian Unit Penyertaan oleh calon Pemegang Unit Penyertaan tersebut harus dilakukan sesuai dengan syarat dan ketentuan yang tercantum dalam Kontrak Investasi Kolektif INSIGHT WEALTH (I-WEALTH), Prospektus dan dalam Formulir Pemesanan Pembelian Unit Penyertaan INSIGHT WEALTH (I-WEALTH). Pembelian Unit Penyertaan oleh calon Pemegang Unit Penyertaan yang dilakukan menyimpang dari ketentuan-ketentuan dan persyaratan tersebut di atas tidak akan diproses.

#### **14.3. PEMBELIAN UNIT PENYERTAAN SECARA BERKALA**

Dalam hal Manajer Investasi dan/atau Agen Penjual Efek Reksa Dana yang ditunjuk oleh Manajer Investasi (jika ada) dapat memfasilitasi pembelian Unit Penyertaan secara berkala, calon Pemegang Unit Penyertaan dapat melakukan pembelian Unit Penyertaan INSIGHT WEALTH (I-WEALTH) secara berkala melalui Manajer Investasi atau Agen Penjual Efek Reksa Dana yang ditunjuk oleh Manajer Investasi (jika ada) yang dapat memfasilitasi penjualan Unit Penyertaan secara berkala, sepanjang hal tersebut dinyatakan dengan tegas oleh calon Pemegang Unit Penyertaan tersebut dalam Formulir Pemesanan Pembelian Unit Penyertaan secara berkala INSIGHT WEALTH (I-WEALTH). Manajer Investasi, Bank Kustodian dan Agen Penjual Efek Reksa Dana yang ditunjuk oleh Manajer Investasi (jika ada) akan menyepakati suatu bentuk Formulir Pemesanan Pembelian Unit Penyertaan yang akan digunakan untuk pembelian Unit Penyertaan secara berkala sehingga pembelian Unit Penyertaan INSIGHT WEALTH (I-WEALTH) secara berkala tersebut cukup dilakukan dengan mengisi dan menandatangani Formulir Pemesanan Pembelian Unit Penyertaan pada saat pembelian Unit Penyertaan INSIGHT WEALTH (I-WEALTH) yang pertama kali.

Formulir Pemesanan Pembelian Unit Penyertaan secara berkala sekurang-kurangnya memuat tanggal pembelian Unit Penyertaan secara berkala, jumlah pembelian Unit Penyertaan secara berkala dan jangka waktu dilakukannya pembelian Unit Penyertaan secara berkala.

Formulir Pemesanan Pembelian Unit Penyertaan secara berkala yang pertama kali tersebut di atas akan diberlakukan juga sebagai Formulir Pemesanan Pembelian unit Penyertaan yang telah lengkap (in complete application)

untuk pembelian-pembelian Unit Penyertaan INSIGHT WEALTH (I-WEALTH) secara berkala berikutnya.

Ketentuan mengenai dokumen-dokumen yang harus dilengkapi dan ditandatangani oleh Pemegang Unit Penyertaan sebagaimana dimaksud pada butir 14.2 Prospektus ini yaitu Formulir Profil Calon Pemegang Unit Penyertaan beserta dokumen-dokumen pendukungnya sesuai dengan Prinsip Mengenal Nasabah, wajib dilengkapi oleh calon Pemegang Unit Penyertaan sebelum melakukan pembelian Unit Penyertaan INSIGHT WEALTH (I-WEALTH) yang pertama kali (pembelian awal).

#### **14.4. BATAS MINIMUM PEMBELIAN UNIT PENYERTAAN**

Batas Minimum pembelian awal dan selanjutnya Unit Penyertaan INSIGHT WEALTH (I-WEALTH) untuk setiap Pemegang Unit Penyertaan adalah sebesar Rp. 100.000,- (seratus ribu Rupiah).

Apabila pembelian Unit Penyertaan dilakukan melalui Agen Penjual Efek Reksa Dana yang ditunjuk oleh Manajer Investasi (jika ada) maka dengan pemberitahuan tertulis sebelumnya kepada Manajer Investasi, Agen Penjual Efek Reksa Dana yang ditunjuk oleh Manajer Investasi (jika ada) dapat menetapkan jumlah minimum pembelian Unit Penyertaan yang lebih tinggi dari ketentuan minimum pembelian Unit Penyertaan di atas.

#### **14.5. HARGA PEMBELIAN UNIT PENYERTAAN**

Setiap Unit Penyertaan INSIGHT WEALTH (I-WEALTH) ditawarkan dengan harga sama dengan Nilai Aktiva Bersih awal yaitu sebesar Rp. 1.000,- (seribu Rupiah) pada hari pertama penawaran. Selanjutnya harga pembelian setiap Unit Penyertaan INSIGHT WEALTH (I-WEALTH) ditetapkan berdasarkan Nilai Aktiva Bersih INSIGHT WEALTH (I-WEALTH) pada akhir Hari Bursa yang bersangkutan.

#### **14.6. PEMROSESAN PEMBELIAN UNIT PENYERTAAN**

Formulir Pemesanan Pembelian Unit Penyertaan INSIGHT WEALTH (I-WEALTH) beserta bukti pembayaran dan fotokopi bukti identitas diri yang telah diterima secara lengkap dan disetujui Manajer Investasi atau Agen Penjual Efek Reksa Dana yang ditunjuk oleh Manajer Investasi (jika ada) dan pembayaran untuk pembelian tersebut diterima dengan baik (*in good fund*) oleh Bank Kustodian sampai dengan pukul 13.00 (tiga belas) Waktu Indonesia Barat (termasuk dalam bentuk dokumen elektronik dalam hal pemesanan dan pembayaran pembelian Unit Penyertaan dilakukan secara elektronik menggunakan sistem elektronik yang disediakan oleh Manajer Investasi atau Agen Penjual Efek Reksa Dana yang ditunjuk oleh Manajer Investasi (jika ada)) , akan diproses oleh Bank Kustodian berdasarkan Nilai Aktiva Bersih INSIGHT WEALTH (I-WEALTH) pada akhir Hari Bursa tersebut.

Formulir Pemesanan Pembelian Unit Penyertaan INSIGHT WEALTH (I-WEALTH) beserta bukti pembayaran dan fotokopi bukti identitas diri yang telah diterima secara lengkap dan disetujui oleh Manajer Investasi atau Agen Penjual Efek Reksa Dana yang ditunjuk oleh Manajer Investasi (jika ada) dan pembayaran untuk pembelian tersebut diterima dengan baik (*in good fund*) oleh Bank Kustodian setelah pukul 13.00 WIB (tiga belas Waktu Indonesia Barat) (termasuk dalam bentuk dokumen elektronik dalam hal

pemesanan dan pembayaran pembelian Unit Penyertaan dilakukan secara elektronik menggunakan sistem elektronik yang disediakan oleh Manajer Investasi atau Agen Penjual Efek Reksa Dana yang ditunjuk oleh Manajer Investasi (jika ada)), akan diproses oleh Bank Kustodian berdasarkan Nilai Aktiva Bersih INSIGHT WEALTH (I-WEALTH) pada akhir Hari Bursa berikutnya.

Untuk pemesanan dan pembayaran pembelian Unit Penyertaan yang dilakukan secara elektronik menggunakan sistem elektronik yang disediakan oleh Manajer Investasi atau Agen Penjual Efek Reksa Dana yang ditunjuk oleh Manajer Investasi (jika ada), jika pemesanan dan pembayaran pembelian tersebut dilakukan pada hari yang bukan merupakan Hari Bursa, maka Nilai Aktiva Bersih yang akan dipergunakan adalah Nilai Aktiva Bersih pada Hari Bursa berikutnya.

Dalam hal pembelian Unit Penyertaan INSIGHT WEALTH (I-WEALTH) dilakukan oleh Pemegang Unit Penyertaan secara berkala sesuai dengan ketentuan butir 13.3 Prospektus ini, maka Formulir Pemesanan Pembelian Unit Penyertaan INSIGHT WEALTH (I-WEALTH) secara berkala dianggap telah diterima dengan baik oleh Manajer Investasi atau Agen Penjual Efek Reksa Dana yang ditunjuk oleh Manajer Investasi (jika ada) pada tanggal yang telah disebutkan di dalam Formulir Pemesanan Pembelian Unit Penyertaan secara berkala yang pertama kali dan akan diproses oleh Bank Kustodian berdasarkan Nilai Aktiva Bersih INSIGHT WEALTH (I-WEALTH) pada akhir Hari Bursa diterimanya pembayaran untuk pembelian Unit Penyertaan secara berkala tersebut dengan baik (in good funds) oleh Bank Kustodian. Apabila tanggal diterimanya pembayaran untuk pembelian Unit Penyertaan secara berkala tersebut bukan merupakan Hari Bursa, maka pembelian Unit Penyertaan secara berkala tersebut akan diproses oleh Bank Kustodian berdasarkan Nilai Aktiva Bersih INSIGHT WEALTH (I-WEALTH) pada Hari Bursa berikutnya. Apabila tanggal yang disebutkan di dalam Formulir Pemesanan Pembelian Unit Penyertaan secara berkala yang pertama kali tersebut bukan merupakan Hari Bursa, maka Formulir Pemesanan Pembelian Unit Penyertaan INSIGHT WEALTH (I-WEALTH) secara berkala dianggap telah diterima dengan baik oleh Manajer Investasi atau Agen Penjual Efek Reksa Dana yang ditunjuk oleh Manajer Investasi (jika ada) pada Hari Bursa berikutnya.

#### **14.7. SYARAT PEMBAYARAN**

Pembayaran pembelian Unit Penyertaan dilakukan dengan cara pemindahbukuan/transfer dalam mata uang Rupiah dari rekening calon Pemegang Unit Penyertaan ke dalam rekening INSIGHT WEALTH (I-WEALTH) yang berada pada Bank Kustodian sebagai berikut:

**Bank : PT Bank Negara Indonesia (Persero) Tbk**  
**Rekening : REKSA DANA INSIGHT WEALTH**  
**Nomor Rekening : 343628479**

Biaya pemindahbukuan/transfer tersebut di atas, jika ada, menjadi tanggung jawab calon Pemegang Unit Penyertaan.

Manajer Investasi akan memastikan bahwa semua uang para calon Pemegang Unit Penyertaan yang merupakan pembayaran untuk pembelian Unit Penyertaan INSIGHT WEALTH (I-WEALTH) akan disampaikan kepada Bank



Kustodian paling lambat pada akhir Hari Bursa dilakukannya pembelian Unit Penyertaan INSIGHT WEALTH (I-WEALTH).

#### **14.8. SUMBER DANA PEMBAYARAN PEMBELIAN UNIT PENYERTAAN**

Dana pembayaran pembelian Unit Penyertaan INSIGHT WEALTH (I-WEALTH) sebagaimana dimaksud pada butir 14.7 di atas hanya dapat berasal dari:

- a. calon pemegang Unit Penyertaan INSIGHT WEALTH (I-WEALTH);
- b. anggota keluarga calon pemegang Unit Penyertaan INSIGHT WEALTH (I-WEALTH);
- c. perusahaan tempat bekerja dari calon pemegang Unit Penyertaan INSIGHT WEALTH (I-WEALTH); dan/atau
- d. Manajer Investasi, Agen Penjual Efek Reksa Dana dan/atau asosiasi yang terkait dengan Reksa Dana, untuk pemberian hadiah dalam rangka kegiatan pemasaran Unit Penyertaan INSIGHT WEALTH (I-WEALTH).

Dalam hal pembelian Unit Penyertaan oleh Pemegang Unit Penyertaan menggunakan sumber dana yang berasal dari pihak sebagaimana dimaksud pada huruf b, huruf c, dan huruf d di atas, Formulir Pemesanan Pembelian Unit Penyertaan INSIGHT WEALTH (I-WEALTH) wajib disertai dengan lampiran surat pernyataan dan bukti pendukung yang menunjukkan hubungan antara calon pemegang Unit Penyertaan dengan pihak dimaksud.

#### **14.9. PERSETUJUAN PERMOHONAN PEMBELIAN UNIT PENYERTAAN, SURAT KONFIRMASI TRANSAKSI UNIT PENYERTAAN DAN LAPORAN BULANAN**

Manajer Investasi dan Bank Kustodian berhak menerima atau menolak pemesanan pembelian Unit Penyertaan secara keseluruhan atau sebagian. Bagi pemesanan pembelian Unit Penyertaan yang ditolak seluruhnya atau sebagian, sisanya akan dikembalikan oleh Manajer Investasi atas nama calon Pemegang Unit Penyertaan tanpa bunga dengan pemindahbukuan/transfer dalam mata uang Rupiah ke rekening yang terdaftar atas nama calon Pemegang Unit Penyertaan.

Bank Kustodian akan menyediakan bagi Pemegang Unit Penyertaan melalui fasilitas yang disediakan oleh penyedia jasa Sistem Pengelolaan Investasi Terpadu (S-INVEST), Surat Konfirmasi Transaksi Unit Penyertaan dan akan dikirimkan kepada Pemegang Unit Penyertaan dalam waktu paling lambat 7 (tujuh) Hari Bursa setelah aplikasi pembelian Unit Penyertaan INSIGHT WEALTH (I-WEALTH) telah lengkap dan diterima dengan baik oleh Manajer Investasi atau Agen Penjual Efek Reksa Dana yang ditunjuk oleh Manajer Investasi (jika ada) dan pembayaran diterima dengan baik oleh Bank Kustodian (*in good fund and in complete application*). Surat Konfirmasi Transaksi Unit Penyertaan tersebut akan menyatakan antara lain jumlah Unit Penyertaan yang dibeli dan dimiliki serta Nilai Aktiva Bersih setiap Unit Penyertaan pada saat Unit Penyertaan dibeli.

Dalam hal Pemegang Unit Penyertaan meminta Surat Konfirmasi Transaksi Unit Penyertaan secara tercetak, Surat Konfirmasi Transaksi Unit Penyertaan akan diproses sesuai dengan SEOJK tentang Tata Cara Penyampaian Surat atau Bukti Konfirmasi dan Laporan Berkala Reksa Dana secara Elektronik melalui Sistem Pengelolaan Investasi Terpadu, dengan tidak memberikan biaya tambahan bagi INSIGHT WEALTH (I-WEALTH).



Di samping Surat Konfirmasi Transaksi Unit Penyertaan, Pemegang Unit Penyertaan akan mendapatkan Laporan Bulanan.

Surat Konfirmasi Transaksi Unit Penyertaan merupakan bukti kepemilikan Unit Penyertaan INSIGHT WEALTH (I-WEALTH). Manajer Investasi tidak akan menerbitkan sertifikat sebagai bukti kepemilikan Unit Penyertaan INSIGHT WEALTH (I-WEALTH).

## ❖ BAB XV

### ❖ **PERSYARATAN DAN TATA CARA PENJUALAN KEMBALI (PELUNASAN) UNIT PENYERTAAN**

#### **15.1. PERMOHONAN PENJUALAN KEMBALI UNIT PENYERTAAN**

Pemegang Unit Penyertaan dapat menjual kembali sebagian atau seluruh Unit Penyertaan INSIGHT WEALTH (I-WEALTH) yang dimilikinya dan Manajer Investasi wajib melakukan pembelian kembali Unit Penyertaan tersebut pada setiap Hari Bursa.

#### **15.2. PROSEDUR PENJUALAN KEMBALI UNIT PENYERTAAN**

Penjualan kembali oleh Pemegang Unit Penyertaan dilakukan dengan mengisi dan menyampaikan Formulir Penjualan Kembali Unit Penyertaan yang ditujukan kepada Manajer Investasi yang dapat disampaikan secara langsung atau melalui Agen Penjual Efek Reksa Dana yang ditunjuk oleh Manajer Investasi (jika ada).

Dalam hal Manajer Investasi atau Agen Penjual Efek Reksa Dana yang ditunjuk oleh Manajer Investasi (jika ada) di bawah koordinasi Manajer Investasi menyediakan sistem elektronik, Pemegang Unit Penyertaan dapat melakukan penjualan kembali Unit Penyertaan dengan menggunakan aplikasi penjualan kembali Unit Penyertaan berbentuk formulir elektronik dengan menggunakan sistem elektronik tersebut. Manajer Investasi wajib memastikan kesiapan sistem elektronik yang disediakan oleh Manajer Investasi atau Agen Penjual Efek Reksa Dana yang ditunjuk oleh Manajer Investasi (jika ada) untuk penjualan kembali Unit Penyertaan dan memastikan bahwa sistem tersebut telah sesuai dengan peraturan ketentuan hukum di bidang informasi dan transaksi elektronik yang berlaku, yang antara lain memberikan informasi dan bukti transaksi yang sah, menyediakan dokumen elektronik yang dapat dicetak apabila diminta oleh Pemegang Unit Penyertaan dan/atau OJK, dan melindungi kepentingan Pemegang Unit Penyertaan yang beritikad baik serta memastikan Pemegang Unit Penyertaan telah melakukan pendaftaran dalam sistem elektronik yang disediakan oleh Manajer Investasi atau Agen Penjual Efek Reksa Dana yang ditunjuk oleh Manajer Investasi (jika ada).

Manajer Investasi bertanggung jawab atas penyelenggaraan formulir penjualan kembali Unit Penyertaan dengan sistem elektronik.

Penjualan kembali Unit Penyertaan harus dilakukan sesuai dengan syarat dan ketentuan yang tercantum dalam Kontrak Investasi Kolektif INSIGHT WEALTH (I-WEALTH), Prospektus dan dalam Formulir Penjualan Kembali Unit Penyertaan INSIGHT WEALTH (I-WEALTH).

Permohonan penjualan kembali Unit Penyertaan yang menyimpang dari syarat dan ketentuan tersebut di atas tidak akan diproses.

### **15.3. BATAS MINIMUM PENJUALAN KEMBALI DAN SALDO MINIMUM KEPEMILIKAN UNIT PENYERTAAN**

Batas minimum penjualan kembali Unit Penyertaan INSIGHT WEALTH (I-WEALTH) bagi setiap Pemegang Unit Penyertaan adalah sebesar Rp. 100.000,- (seratus ribu Rupiah) setiap transaksi.

Saldo Minimum Kepemilikan Unit Penyertaan INSIGHT WEALTH (I-WEALTH) yang harus dipertahankan oleh setiap Pemegang Unit Penyertaan pada Hari Bursa penjualan kembali Unit Penyertaan adalah sebesar Rp. 100.000,- (seratus ribu Rupiah). Apabila penjualan kembali Unit Penyertaan mengakibatkan jumlah kepemilikan Unit Penyertaan INSIGHT WEALTH (I-WEALTH) yang tersisa kurang dari Saldo Minimum Kepemilikan Unit Penyertaan sesuai dengan yang dipersyaratkan pada Hari Bursa penjualan kembali Unit Penyertaan, maka Manajer Investasi atau Agen Penjual Efek Reksa Dana yang ditunjuk oleh Manajer Investasi (jika ada) harus memberitahukan kepada Pemegang Unit Penyertaan untuk melakukan penjualan kembali seluruh Unit Penyertaan yang tersisa milik Pemegang Unit Penyertaan dengan mengisi Formulir Penjualan Kembali Unit Penyertaan untuk seluruh Unit Penyertaan yang tersisa tersebut.

Apabila penjualan kembali Unit Penyertaan dilakukan melalui Agen Penjual Efek Reksa Dana yang ditunjuk oleh Manajer Investasi (jika ada) maka dengan pemberitahuan tertulis sebelumnya kepada Manajer Investasi, Agen Penjual Efek Reksa Dana yang ditunjuk oleh Manajer Investasi (jika ada) dapat menetapkan jumlah minimum penjualan kembali Unit Penyertaan yang lebih tinggi dari ketentuan minimum penjualan kembali Unit Penyertaan di atas.

Ketentuan mengenai saldo minimum kepemilikan Unit Penyertaan INSIGHT WEALTH (I-WEALTH) berlaku terhadap penjualan kembali dan pengalihan investasi dari INSIGHT WEALTH (I-WEALTH) ke Reksa Dana lain yang memiliki fasilitas pengalihan investasi yang dikelola oleh Manajer Investasi pada Bank Kustodian yang sama.

### **15.4. BATAS MAKSIMUM PENJUALAN KEMBALI UNIT PENYERTAAN**

Manajer Investasi berhak membatasi jumlah penjualan kembali Unit Penyertaan INSIGHT WEALTH (I-WEALTH) dalam 1 (satu) Hari Bursa sampai dengan 20% (dua puluh persen) dari total Nilai Aktiva Bersih INSIGHT WEALTH (I-WEALTH) yang diterbitkan pada Hari Bursa diterimanya permohonan penjualan kembali Unit Penyertaan. Manajer Investasi dapat menggunakan total Nilai Aktiva Bersih pada 1 (satu) Hari Bursa sebelum Hari Bursa diterimanya permohonan penjualan kembali Unit Penyertaan sebagai perkiraan penghitungan batas maksimum penjualan kembali Unit Penyertaan pada Hari Bursa diterimanya permohonan penjualan kembali Unit Penyertaan. Batas maksimum penjualan kembali Unit Penyertaan dari Pemegang Unit Penyertaan di atas berlaku akumulatif dengan permohonan pengalihan investasi dari Pemegang Unit Penyertaan (jumlah total permohonan penjualan kembali Unit Penyertaan dan pengalihan investasi dari Pemegang Unit Penyertaan).

Dalam hal Manajer Investasi menerima atau menyimpan permohonan penjualan kembali Unit Penyertaan dalam 1 (satu) Hari Bursa lebih dari 20% (dua puluh persen) dari total Nilai Aktiva Bersih INSIGHT WEALTH

(I-WEALTH) pada Hari Bursa diterimanya permohonan penjualan kembali Unit Penyertaan dan Manajer Investasi bermaksud menggunakan haknya untuk membatasi jumlah penjualan kembali Unit Penyertaan, maka kelebihan permohonan penjualan kembali Unit Penyertaan tersebut oleh Bank Kustodian atas instruksi Manajer Investasi dapat diproses dan dibukukan serta dianggap sebagai permohonan penjualan kembali Unit Penyertaan pada Hari Bursa berikutnya yang ditentukan berdasarkan urutan permohonan (*first come first served*) di Manajer Investasi. Manajer Investasi wajib memastikan Formulir Penjualan Kembali Unit Penyertaan mencantumkan konfirmasi dari Pemegang Unit Penyertaan bahwa permohonan penjualan kembali Unit Penyertaan yang tidak dapat diproses pada Hari Bursa diterimanya permohonan penjualan kembali Unit Penyertaan tersebut di atas akan atau tidak akan diproses pada Hari Bursa berikutnya berdasarkan urutan penerimaan permohonan (*first come first served*) di Manajer Investasi.

#### **15.5. PEMBAYARAN PENJUALAN KEMBALI UNIT PENYERTAAN**

Pembayaran dana hasil penjualan kembali Unit Penyertaan akan dilakukan dengan cara pemindahbukuan/transfer dalam mata uang Rupiah ke rekening yang terdaftar atas nama Pemegang Unit Penyertaan. Biaya pemindahbukuan/transfer, jika ada, merupakan beban dari Pemegang Unit Penyertaan. Pembayaran dana hasil penjualan kembali Unit Penyertaan INSIGHT WEALTH (I-WEALTH) dilakukan sesegera mungkin, paling lambat 7 (tujuh) Hari Bursa sejak Formulir Penjualan Kembali Unit Penyertaan, yang telah dipenuhi sesuai dengan syarat dan ketentuan yang tercantum dalam Kontrak Investasi Kolektif INSIGHT WEALTH (I-WEALTH), Prospektus dan Formulir Penjualan Kembali Unit Penyertaan INSIGHT WEALTH (I-WEALTH), telah lengkap dan diterima dengan baik (*in complete application*) oleh Manajer Investasi atau Agen Penjual Efek Reksa Dana yang ditunjuk oleh Manajer Investasi (jika ada).

#### **15.6. HARGA PENJUALAN KEMBALI UNIT PENYERTAAN**

Harga penjualan kembali setiap Unit Penyertaan INSIGHT WEALTH (I-WEALTH) adalah harga setiap Unit Penyertaan pada Hari Bursa yang ditentukan berdasarkan Nilai Aktiva Bersih INSIGHT WEALTH (I-WEALTH) pada akhir Hari Bursa tersebut.

#### **15.7. PEMROSESAN PENJUALAN KEMBALI UNIT PENYERTAAN**

Formulir Penjualan Kembali Unit Penyertaan INSIGHT WEALTH (I-WEALTH) yang telah dipenuhi sesuai dengan syarat dan ketentuan yang tercantum dalam Kontrak Investasi Kolektif INSIGHT WEALTH (I-WEALTH), Prospektus dan Formulir Penjualan Kembali INSIGHT WEALTH (I-WEALTH) diterima secara lengkap oleh Manajer Investasi atau Agen Penjual Efek Reksa Dana yang ditunjuk oleh Manajer Investasi (jika ada) sampai dengan pukul 13.00 WIB (tiga belas Waktu Indonesia Barat) (termasuk dalam bentuk dokumen elektronik dalam hal penjualan kembali Unit Penyertaan dilakukan secara elektronik menggunakan sistem elektronik yang disediakan oleh Manajer Investasi atau Agen Penjual Efek Reksa Dana yang ditunjuk oleh Manajer Investasi (jika ada)), akan diproses oleh Bank Kustodian berdasarkan Nilai Aktiva Bersih INSIGHT WEALTH (I-WEALTH) pada akhir Hari Bursa yang sama.

Formulir Penjualan Kembali Unit Penyertaan INSIGHT WEALTH (I-WEALTH) yang telah dipenuhi sesuai dengan syarat dan ketentuan yang tercantum dalam Kontrak Investasi Kolektif INSIGHT WEALTH (I-WEALTH), Prospektus dan Formulir Penjualan Kembali Unit Penyertaan INSIGHT WEALTH (I-WEALTH) diterima secara lengkap oleh Manajer Investasi atau Agen Penjual Efek Reksa Dana yang ditunjuk oleh Manajer Investasi (jika ada) setelah pukul 13.00 WIB (tiga belas Waktu Indonesia Barat) (termasuk dalam bentuk dokumen elektronik dalam hal penjualan kembali Unit Penyertaan dilakukan secara elektronik menggunakan sistem elektronik yang disediakan oleh Manajer Investasi atau Agen Penjual Efek Reksa Dana yang ditunjuk oleh Manajer Investasi (jika ada)), akan diproses oleh Bank Kustodian berdasarkan Nilai Aktiva Bersih INSIGHT WEALTH (I-WEALTH) pada akhir Hari Bursa berikutnya.

Untuk penjualan kembali Unit Penyertaan yang dilakukan secara elektronik menggunakan sistem elektronik yang disediakan oleh Manajer Investasi atau Agen Penjual Efek Reksa Dana yang ditunjuk oleh Manajer Investasi (jika ada), jika penjualan kembali Unit Penyertaan tersebut dilakukan pada hari yang bukan merupakan Hari Bursa, maka Nilai Aktiva Bersih yang akan dipergunakan adalah Nilai Aktiva Bersih pada Hari Bursa berikutnya.

#### **15.8. SURAT KONFIRMASI TRANSAKSI UNIT PENYERTAAN**

Bank Kustodian akan menyediakan bagi Pemegang Unit Penyertaan melalui fasilitas yang disediakan oleh penyedia jasa Sistem Pengelolaan Investasi Terpadu (S-INVEST), Surat Konfirmasi Transaksi Unit Penyertaan yang menyatakan antara lain jumlah Unit Penyertaan yang dijual kembali dan dimiliki serta Nilai Aktiva Bersih setiap Unit Penyertaan pada saat Unit Penyertaan dijual kembali dalam waktu paling lambat 7 (tujuh) Hari Bursa setelah aplikasi penjualan kembali Unit Penyertaan INSIGHT WEALTH (I-WEALTH) dari Pemegang Unit Penyertaan telah lengkap dan diterima dengan baik (*in complete application*) oleh Manajer Investasi atau Agen Penjual Efek Reksa Dana yang ditunjuk oleh Manajer Investasi (jika ada).

Dalam hal Pemegang Unit Penyertaan meminta Surat Konfirmasi Transaksi Unit Penyertaan secara tercetak, Surat Konfirmasi Transaksi Unit Penyertaan akan diproses sesuai dengan SEOJK tentang Tata Cara Penyampaian Surat atau Bukti Konfirmasi dan Laporan Berkala Reksa Dana secara Elektronik melalui Sistem Pengelolaan Investasi Terpadu, dengan tidak memberikan biaya tambahan bagi INSIGHT WEALTH (I-WEALTH).

#### **15.9. PENOLAKAN PENJUALAN KEMBALI UNIT PENYERTAAN**

Setelah memberitahukan secara tertulis kepada OJK dengan tembusan kepada Bank Kustodian, Manajer Investasi dapat menolak pembelian kembali (pelunasan) atau menginstruksikan Agen Penjual Efek Reksa Dana yang ditunjuk oleh Manajer Investasi (jika ada) untuk melakukan penolakan pembelian kembali (pelunasan) Unit Penyertaan INSIGHT WEALTH (I-WEALTH), apabila terjadi hal-hal sebagai berikut:

- (i) Bursa Efek dimana sebagian besar Portofolio Efek INSIGHT WEALTH (I-WEALTH) diperdagangkan ditutup; atau
- (ii) Perdagangan Efek atas sebagian besar Portofolio Efek INSIGHT WEALTH (I-WEALTH) di Bursa Efek dihentikan; atau

- (iii) Keadaan kahar sebagaimana dimaksud dalam Pasal 5 huruf k Undang-Undang Nomor 8 Tahun 1995 (seribu sembilan ratus sembilan puluh lima) tentang Pasar Modal beserta peraturan pelaksanaannya.

Manajer Investasi wajib memberitahukan secara tertulis hal tersebut di atas kepada Pemegang Unit Penyertaan paling lambat 1 (satu) Hari Bursa setelah tanggal instruksi penjualan kembali dari Pemegang Unit Penyertaan diterima oleh Manajer Investasi.

Bank Kustodian dilarang mengeluarkan Unit Penyertaan baru selama periode penolakan pembelian kembali (pelunasan) Unit Penyertaan.

## ❖ BAB XVI

## ❖ PERSYARATAN DAN TATA CARA PENGALIHAN INVESTASI

### 16.1. PENGALIHAN INVESTASI

Pemegang Unit Penyertaan dapat mengalihkan sebagian atau seluruh investasinya dalam Unit Penyertaan INSIGHT WEALTH (I-WEALTH) ke Reksa Dana lainnya demikian juga sebaliknya, yang memiliki fasilitas pengalihan investasi yang dikelola oleh Manajer Investasi pada Bank Kustodian yang sama.

### 16.2. PROSEDUR PENGALIHAN INVESTASI

Pengalihan investasi dilakukan dengan mengisi dan menyampaikan Formulir Pengalihan Investasi kepada Manajer Investasi atau melalui Agen Penjual Efek Reksa Dana yang ditunjuk oleh Manajer Investasi (jika ada).

Dalam hal Manajer Investasi atau Agen Penjual Efek Reksa Dana yang ditunjuk oleh Manajer Investasi (jika ada) di bawah koordinasi Manajer Investasi menyediakan sistem elektronik, Pemegang Unit Penyertaan dapat melakukan penjualan kembali Unit Penyertaan dengan menyampaikan aplikasi penjualan kembali Unit Penyertaan berbentuk formulir elektronik dengan menggunakan sistem elektronik yang disediakan oleh Manajer Investasi atau Agen Penjual Efek Reksa Dana yang ditunjuk oleh Manajer Investasi (jika ada). Manajer Investasi wajib memastikan kesiapan sistem elektronik yang disediakan oleh Manajer Investasi atau Agen Penjual Efek Reksa Dana yang ditunjuk oleh Manajer Investasi (jika ada) untuk pengalihan investasi dan memastikan bahwa sistem elektronik tersebut telah sesuai dengan peraturan ketentuan hukum di bidang informasi dan transaksi elektronik yang berlaku, yang antara lain memberikan informasi dan bukti transaksi yang sah, menyediakan dokumen elektronik yang dapat dicetak apabila diminta oleh Pemegang Unit Penyertaan dan/atau OJK, dan melindungi kepentingan Pemegang Unit Penyertaan yang beritikad baik serta memastikan Pemegang Unit Penyertaan telah melakukan pendaftaran sistem elektronik yang disediakan oleh Manajer Investasi atau Agen Penjual Efek Reksa Dana yang ditunjuk oleh Manajer Investasi (jika ada).

Manajer Investasi bertanggung jawab atas penyelenggaraan Formulir Penjualan Kembali Unit Penyertaan dengan sistem elektronik.

Pengalihan investasi tersebut harus dilakukan sesuai dengan syarat dan ketentuan yang tercantum dalam Kontrak Investasi Kolektif, Prospektus dan dalam Formulir Pengalihan Investasi Reksa Dana yang bersangkutan. Pengalihan investasi oleh Pemegang Unit Penyertaan yang dilakukan menyimpang dari ketentuan-ketentuan dan persyaratan-persyaratan dalam Reksa Dana yang bersangkutan tidak akan diproses.

### 16.3. PEMROSESAN PENGALIHAN INVESTASI

Pengalihan investasi diproses oleh Manajer Investasi dengan melakukan pembelian kembali Unit Penyertaan Reksa Dana yang bersangkutan yang dimiliki oleh Pemegang Unit Penyertaan dan melakukan penjualan Unit

Penyertaan Reksa Dana lainnya yang diinginkan oleh Pemegang Unit Penyertaan.

Formulir Pengalihan Investasi yang diterima secara lengkap oleh Manajer Investasi atau Agen Penjual Efek Reksa Dana yang ditunjuk oleh Manajer Investasi (jika ada) sampai dengan pukul 13.00 WIB (tiga belas Waktu Indonesia Barat) (termasuk dalam bentuk dokumen elektronik dalam hal pengalihan investasi dilakukan secara elektronik menggunakan sistem elektronik yang disediakan oleh Manajer Investasi atau Agen Penjual Efek Reksa Dana yang ditunjuk oleh Manajer Investasi (jika ada)), akan diproses oleh Bank Kustodian berdasarkan Nilai Aktiva Bersih Reksa Dana yang bersangkutan pada akhir Hari Bursa yang sama.

Formulir Pengalihan Investasi yang diterima secara lengkap oleh Manajer Investasi atau Agen Penjual Efek Reksa Dana yang ditunjuk oleh Manajer Investasi (jika ada) setelah pukul 13.00 WIB (tiga belas Waktu Indonesia Barat) (termasuk dalam bentuk dokumen elektronik dalam hal pengalihan investasi dilakukan secara elektronik menggunakan sistem elektronik yang disediakan oleh Manajer Investasi atau Agen Penjual Efek Reksa Dana yang ditunjuk oleh Manajer Investasi (jika ada)), akan diproses oleh Bank Kustodian berdasarkan Nilai Aktiva Bersih Reksa Dana yang bersangkutan pada akhir Hari Bursa berikutnya.

Untuk pengalihan investasi yang dilakukan secara elektronik menggunakan sistem elektronik yang disediakan oleh Manajer Investasi atau Agen Penjual Efek Reksa Dana yang ditunjuk oleh Manajer Investasi (jika ada), jika pengalihan investasi tersebut dilakukan pada hari yang bukan merupakan Hari Bursa, maka Nilai Aktiva Bersih yang akan dipergunakan adalah Nilai Aktiva Bersih pada Hari Bursa berikutnya.

Diterima atau tidaknya permohonan pengalihan investasi sangat tergantung dari ada atau tidaknya Unit Penyertaan dan terpenuhinya batas minimum pembelian Unit Penyertaan Reksa Dana yang dituju.

Dana investasi Pemegang Unit Penyertaan yang permohonan pengalihan investasinya telah diterima oleh Manajer Investasi atau Agen Penjual Efek Reksa Dana yang ditunjuk oleh Manajer Investasi (jika ada) akan dipindahbukukan oleh Bank Kustodian ke dalam rekening Reksa Dana yang dituju, sesegera mungkin paling lambat 7 (tujuh) Hari Bursa terhitung sejak Formulir Pengalihan Investasi diterima secara lengkap oleh Manajer Investasi atau Agen Penjual Efek Reksa Dana yang ditunjuk oleh Manajer Investasi (jika ada). Adapun biaya yang dikenakan untuk pengalihan investasi adalah biaya penjualan kembali.

#### **16.4. BATAS MINIMUM PENGALIHAN INVESTASI DAN SALDO MINIMUM KEPEMILIKAN UNIT PENYERTAAN**

Batas minimum pengalihan investasi dan saldo minimum kepemilikan Unit Penyertaan yang berlaku adalah sama dengan besarnya Batas Minimum Penjualan Kembali Unit Penyertaan dan Saldo Minimum Kepemilikan Reksa Dana yang bersangkutan. Apabila pengalihan investasi mengakibatkan jumlah kepemilikan Unit Penyertaan yang tersisa dalam Reksa Dana yang bersangkutan kurang dari Saldo Minimum Kepemilikan Unit Penyertaan sesuai dengan yang dipersyaratkan pada Hari Bursa pengalihan investasi,



maka Manajer Investasi atau Agen Penjual Efek Reksa Dana yang ditunjuk oleh Manajer Investasi (jika ada) harus memberitahukan kepada Pemegang Unit Penyertaan untuk melakukan pengalihan atas seluruh investasi yang tersisa milik Pemegang Unit Penyertaan dengan mengisi Formulir Pengalihan Investasi untuk seluruh investasi yang tersisa tersebut.

Ketentuan mengenai saldo minimum kepemilikan Unit Penyertaan INSIGHT WEALTH (I-WEALTH) berlaku terhadap pengalihan investasi dari INSIGHT WEALTH (I-WEALTH) ke Reksa Dana lain yang memiliki fasilitas pengalihan investasi yang dikelola oleh Manajer Investasi pada Bank Kustodian yang sama dan penjualan kembali Unit Penyertaan INSIGHT WEALTH (I-WEALTH).

#### **16.5. BATAS MAKSIMUM PENGALIHAN INVESTASI**

Manajer Investasi berhak membatasi jumlah pengalihan investasi dari Unit Penyertaan INSIGHT WEALTH (I-WEALTH) ke Unit Penyertaan Reksa Dana lainnya dalam 1 (satu) Hari Bursa sampai dengan 20% (dua puluh persen) dari total Nilai Aktiva Bersih INSIGHT WEALTH (I-WEALTH) pada Hari Bursa diterimanya permohonan pengalihan investasi. Manajer Investasi dapat menggunakan total Nilai Aktiva Bersih pada 1 (satu) Hari Bursa sebelum Hari Bursa diterimanya permohonan pengalihan investasi sebagai perkiraan penghitungan batas maksimum pengalihan investasi pada Hari Bursa pengalihan investasi. Batas maksimum pengalihan investasi dari Pemegang Unit Penyertaan di atas berlaku akumulatif dengan permohonan penjualan kembali Unit Penyertaan dari Pemegang Unit Penyertaan (jumlah total permohonan pengalihan investasi dan penjualan kembali Unit Penyertaan dari Pemegang Unit Penyertaan).

Dalam hal Manajer Investasi menerima atau menyimpan permohonan pengalihan investasi dalam 1 (satu) Hari Bursa lebih dari 20% (dua puluh persen) dari total Nilai Aktiva Bersih INSIGHT WEALTH (I-WEALTH) pada Hari Bursa diterimanya permohonan pengalihan investasi dan Manajer Investasi bermaksud menggunakan haknya untuk membatasi jumlah pengalihan investasi, maka kelebihan permohonan pengalihan investasi tersebut oleh Bank Kustodian atas instruksi Manajer Investasi dapat diproses dan dibukukan serta dianggap sebagai permohonan pengalihan investasi pada Hari Bursa berikutnya yang ditentukan berdasarkan urutan permohonan (*first come first served*) di Manajer Investasi. Manajer Investasi wajib memastikan Formulir Pengalihan Investasi mencantumkan konfirmasi dari Pemegang Unit Penyertaan bahwa permohonan pengalihan investasi yang tidak dapat diproses pada Hari Bursa diterimanya permohonan pengalihan investasi tersebut di atas akan atau tidak akan diproses pada Hari Bursa berikutnya berdasarkan urutan penerimaan permohonan (*first come first served*) di Manajer Investasi.

#### **16.6. SURAT KONFIRMASI TRANSAKSI UNIT PENYERTAAN**

Bank Kustodian akan menyediakan bagi Pemegang Unit Penyertaan melalui fasilitas yang disediakan oleh penyedia jasa Sistem Pengelolaan Investasi Terpadu (S-INVEST), Surat Konfirmasi Transaksi Unit Penyertaan yang menyatakan antara lain jumlah investasi yang dialihkan dan dimiliki serta Nilai Aktiva Bersih setiap Unit Penyertaan pada saat investasi dialihkan dalam waktu paling lambat 7 (tujuh) Hari Bursa setelah aplikasi pengalihan investasi INSIGHT WEALTH (I-WEALTH) dari Pemegang Unit Penyertaan telah lengkap dan diterima dengan baik (*in complete application*) oleh Manajer

Investasi atau Agen Penjual Efek Reksa Dana yang ditunjuk oleh Manajer Investasi (jika ada).

Dalam hal Pemegang Unit Penyertaan meminta Surat Konfirmasi Transaksi Unit Penyertaan secara tercetak, Surat Konfirmasi Transaksi Unit Penyertaan akan diproses sesuai dengan SEOJK tentang Tata Cara Penyampaian Surat atau Bukti Konfirmasi dan Laporan Berkala Reksa Dana secara Elektronik melalui Sistem Pengelolaan Investasi Terpadu, dengan tidak memberikan biaya tambahan bagi INSIGHT WEALTH (I-WEALTH).

## ❖ BAB XVII

## ❖ PENGALIHAN KEPEMILIKAN UNIT PENYERTAAN

### 17.1. PENGALIHAN KEPEMILIKAN UNIT PENYERTAAN

Kepemilikan Unit Penyertaan INSIGHT WEALTH (I-WEALTH) hanya dapat beralih atau dialihkan oleh pemegang Unit Penyertaan kepada Pihak lain tanpa melalui mekanisme penjualan, pembelian kembali atau pelunasan dalam rangka:

- a. Pewarisan; atau
- b. Hibah.

### 17.2. PROSEDUR PENGALIHAN KEPEMILIKAN UNIT PENYERTAAN

Pengalihan kepemilikan Unit Penyertaan INSIGHT WEALTH (I-WEALTH) wajib diberitahukan oleh ahli waris, pemberi hibah, atau penerima hibah kepada Manajer Investasi atau Agen Penjual Efek Reksa Dana yang ditunjuk oleh Manajer Investasi (jika ada) dengan bukti pendukung sesuai dengan peraturan perundang-undangan untuk selanjutnya diadministrasikan di Bank Kustodian.

Pengalihan kepemilikan Unit Penyertaan INSIGHT WEALTH (I-WEALTH) sebagaimana dimaksud pada butir 17.1 di atas harus dilakukan sesuai dengan peraturan perundang-undangan yang berlaku dalam bidang pewarisan dan/atau hibah.

Manajer Investasi pengelola INSIGHT WEALTH (I-WEALTH) atau Agen Penjual Efek Reksa Dana yang ditunjuk oleh Manajer Investasi (jika ada) wajib menerapkan Program APU dan PPT di Sektor Jasa Keuangan terhadap pihak yang menerima pengalihan kepemilikan Unit Penyertaan dalam rangka pewarisan dan/atau hibah sebagaimana dimaksud pada butir 17.1 di atas.

## ❖ BAB XVIII

# ❖ SKEMA PEMBELIAN, PENJUALAN KEMBALI (PELUNASAN) UNIT PENYERTAAN DAN PENGALIHAN INVESTASI INSIGHT WEALTH (I-WEALTH)

### 18.1. PEMBELIAN UNIT PENYERTAAN

#### a. Langsung Melalui Manajer Investasi

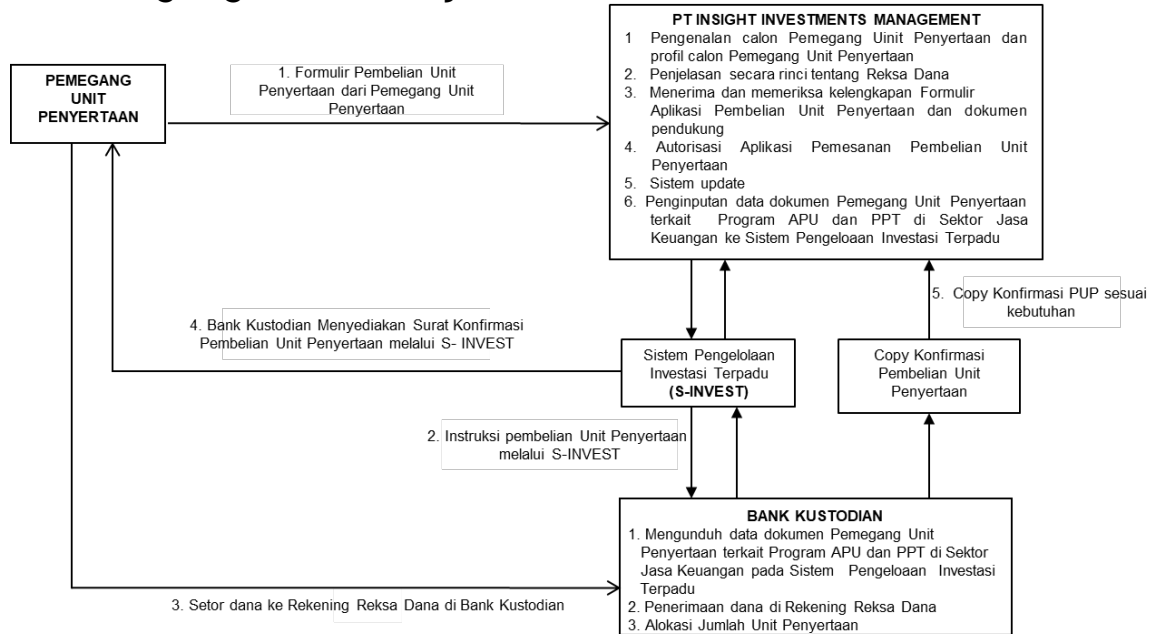

#### b. Melalui Agen Penjual Efek Reksa Dana yang ditunjuk oleh Manajer Investasi (jika ada)

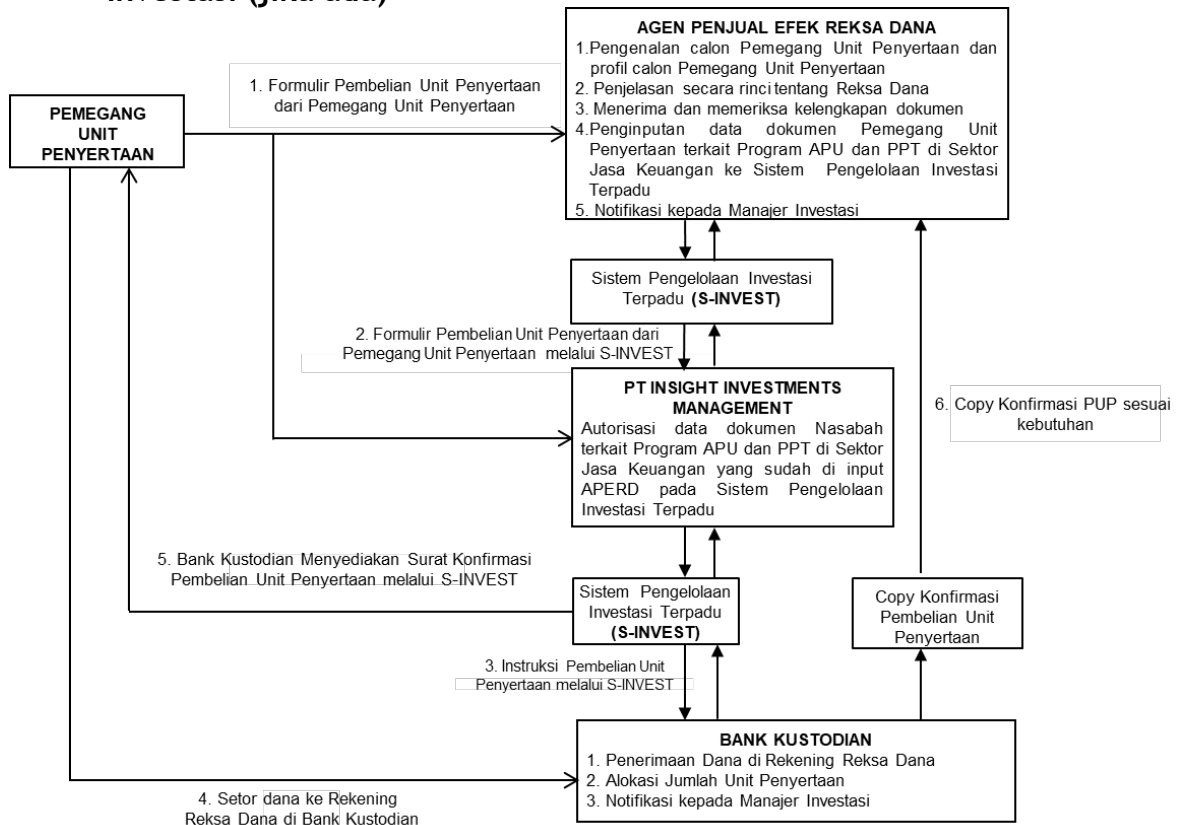

## 18.2. PENJUALAN KEMBALI UNIT PENYERTAAN

### a. Langsung Melalui Manajer Investasi

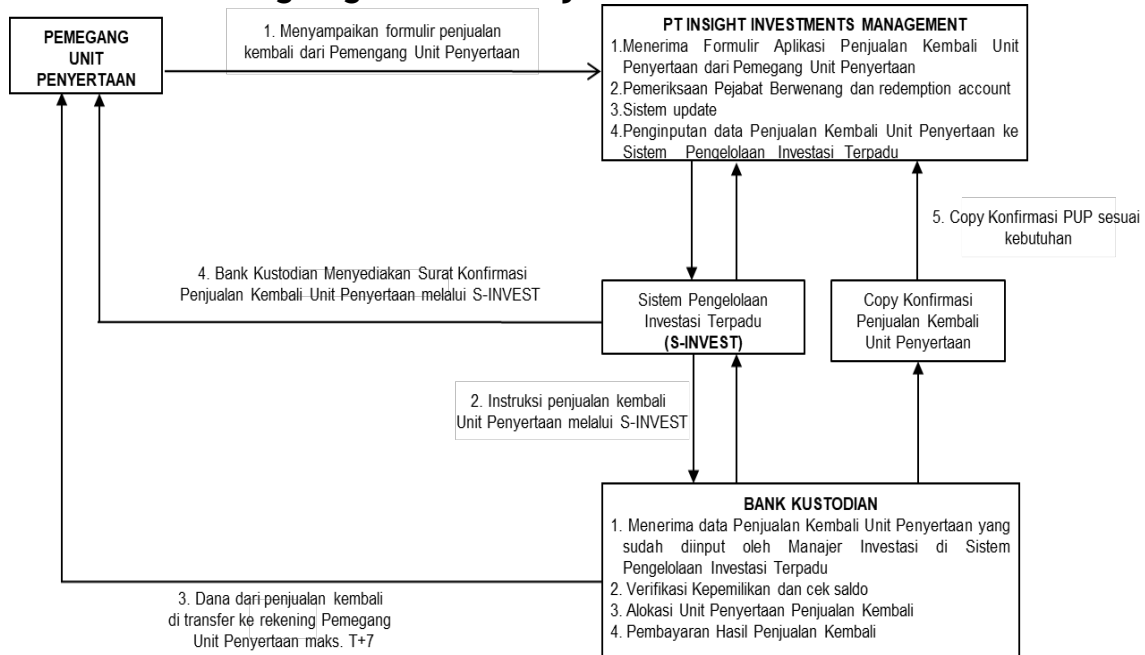

### b. Melalui Agen Penjual Efek Reksa Dana yang ditunjuk oleh Manajer Investasi (jika ada)

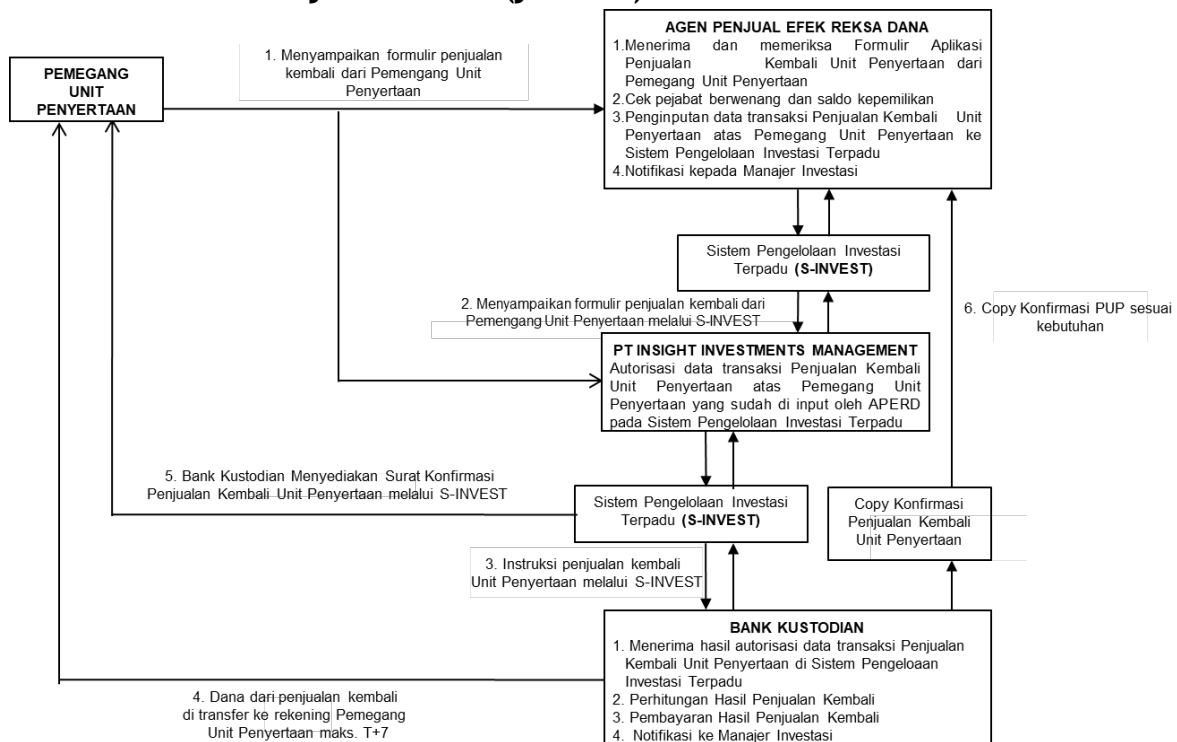

## 18.3. PENGALIHAN INVESTASI

### a. Langsung Melalui Manajer Investasi

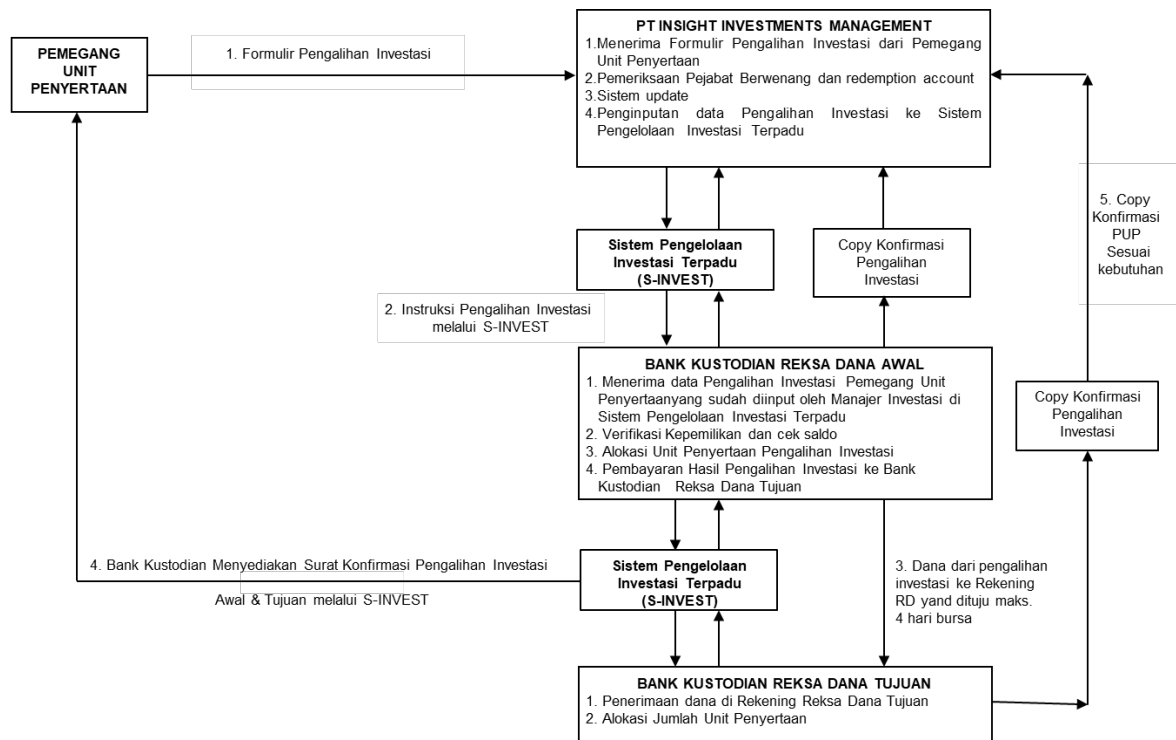

### b. Melalui Agen Penjual Efek Reksa Dana yang ditunjuk oleh Manajer Investasi (jika ada)

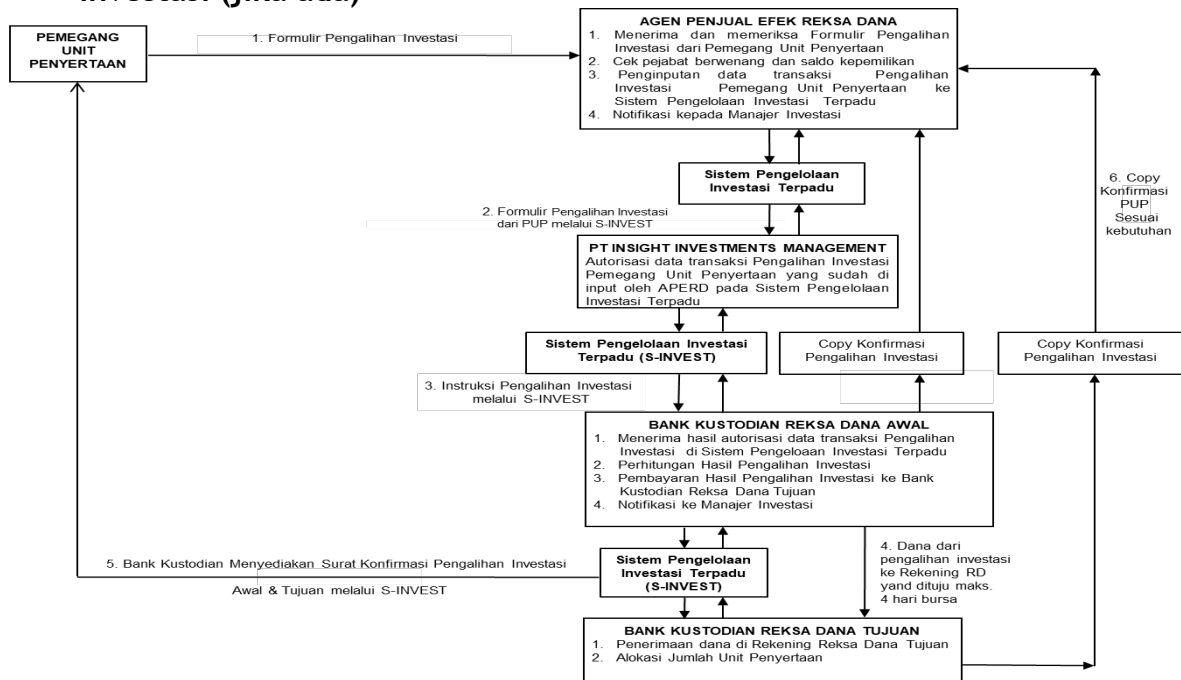

Keterangan:

Surat Konfirmasi Transaksi Unit Penyertaan tersebut pada skema-skema tersebut di atas disampaikan melalui fasilitas AKSes yang disediakan oleh penyedia jasa Sistem Pengelolaan Investasi Terpadu (S-INVEST) atau disingkat S-INVEST.

Dalam hal Pemegang Unit Penyertaan meminta Surat Konfirmasi Transaksi Unit Penyertaan secara tercetak, Surat Konfirmasi Transaksi Unit Penyertaan akan diproses sesuai dengan SEOJK tentang Tata Cara Penyampaian Surat atau Bukti Konfirmasi dan Laporan Berkala Reksa Dana secara Elektronik melalui Sistem Pengelolaan Investasi Terpadu, dengan tidak memberikan biaya tambahan bagi INSIGHT WEALTH (I-WEALTH).

## ❖ BAB XIX

## ❖ PENYELESAIAN PENGADUAN PEMEGANG UNIT PENYERTAAN

### 19.1. PENGADUAN

- i. Pengaduan oleh Pemegang Unit Penyertaan disampaikan kepada Manajer Investasi, yang wajib diselesaikan oleh Manajer Investasi dan/atau Bank Kustodian, dengan mekanisme sebagaimana dimaksud pada butir 19.2. di bawah.
- i. Dalam hal pengaduan tersebut berkaitan dengan fungsi Bank Kustodian, maka Manajer Investasi akan menyampaikannya kepada Bank Kustodian, dan Bank Kustodian wajib menyelesaikan pengaduan dengan mekanisme sebagaimana dimaksud pada butir 19.2. di bawah.

### 19.2. MEKANISME PENYELESAIAN PENGADUAN

- i. Dengan tunduk pada ketentuan angka 19.1 di atas, manajer Investasi dan/atau Bank Kustodian akan melayani dan menyelesaikan adanya pengaduan Pemegang Unit Penyertaan. Penyelesaian pengaduan yang dilakukan oleh Bank Kustodian wajib ditembuskan kepada Manajer Investasi.
- ii. Manajer Investasi dan/atau Bank Kustodian wajib segera menindaklanjuti dan menyelesaikan pengaduan Pemegang Unit Penyertaan yang disampaikan secara lisan paling lambat 5 (lima) Hari Kerja sejak pengaduan diterima.
- iii. Dalam hal Manajer Investasi dan/atau Bank Kustodian membutuhkan dokumen pendukung atas pengaduan yang disampaikan oleh Pemegang Unit Penyertaan secara lisan sebagaimana dimaksud pada butir ii di atas, Manajer Investasi dan/atau Bank Kustodian meminta kepada Pemegang Unit Penyertaan untuk menyampaikan Pengaduan secara tertulis dengan melampirkan dokumen pendukung yang diperlukan.
- k menyampaikan Pengaduan secara tertulis dengan melampirkan dokumen pendukung yang diperlukan.
- iv. Manajer Investasi dan/atau Bank Kustodian wajib melakukan tindak lanjut dan melakukan penyelesaian pengaduan secara tertulis paling lama 20 (dua puluh) Hari Kerja sejak dokumen yang berkaitan langsung dengan pengaduan Pemegang Unit Penyertaan diterima secara lengkap.
  - a. Manajer Investasi dan/atau Bank Kustodian dapat memperpanjang jangka waktu sebagaimana dimaksud dalam butir iv di atas sesuai dengan syarat dan ketentuan yang diatur dalam POJK Tentang Layanan Pengaduan Konsumen di Sektor Jasa Keuangan.
  - b. ngan.
- vi. Perpanjangan jangka waktu penyelesaian pengaduan sebagaimana dimaksud pada butir v di atas wajib diberitahukan secara tertulis kepada Pemegang Unit Penyertaan yang mengajukan pengaduan sebelum jangka waktu sebagaimana dimaksud pada butir iv berakhir.
- vii. Manajer Investasi dan Bank Kustodian menyediakan informasi mengenai status pengaduan Pemegang Unit Penyertaan melalui berbagai sarana komunikasi yang disediakan oleh Manajer Investasi antara lain melalui website, surat, email atau telepon.

### 19.3. PENYELESAIAN PENGADUAN

- i. Manajer Investasi dan/atau Bank Kustodian dapat melakukan penyelesaian pengaduan sesuai dengan ketentuan internal yang mengacu pada ketentuan-ketentuan sebagaimana diatur dalam POJK Tentang Layanan Pengaduan Konsumen Sektor Jasa Keuangan.
- ii. dapat melakukan penyelesaian pengaduan sesuai dengan ketentuan internal yang mengacu pada ketentuan-ketentuan sebagaimana diatur dalam POJK Tentang Layanan Pengaduan Konsumen Sektor Jasa Keuangan.
- iii. Selain penyelesaian pengaduan sebagaimana dimaksud dalam angka 19.1. di atas, Pemegang Unit Penyertaan dapat memanfaatkan layanan pengaduan yang disediakan oleh OJK untuk upaya penyelesaian melalui mekanisme yang diatur dalam POJK Tentang Penyelenggaraan Layanan Konsumen dan Masyarakat di Sektor Jasa Keuangan oleh Otoritas Jasa Keuangan.

### 19.4. PENYELESAIAN SENGKETA

Dalam hal tidak tercapai kesepakatan penyelesaian Pengaduan, Pemegang Unit Penyertaan dan Manajer Investasi dan/atau Bank Kustodian akan melakukan penyelesaian sengketa dengan mekanisme penyelesaian sengketa berupa arbitrase melalui Lembaga Alternatif Penyelesaian Sengketa (LAPS) Sektor Jasa Keuangan yang telah memperoleh persetujuan dari OJK dengan syarat, ketentuan dan tata cara sebagaimana dimaksud dalam POJK Tentang Lembaga Alternatif Penyelesaian Sengketa Sektor Jasa Keuangan serta sesuai dengan peraturan mengenai prosedur penyelesaian sengketa yang diterbitkan oleh LAPS dan telah disetujui oleh OJK, dan mengacu kepada Undang-undang Nomor 30 Tahun 1999 (seribu sembilan ratus sembilan puluh sembilan) tentang Arbitrase Dan Alternatif Penyelesaian Sengketa, berikut semua perubahannya (“Undang-Undang Arbitrase dan Alternatif Penyelesaian Sengketa”) sebagaimana relevan.

uran mengenai prosedur penyelesaian sengketa yang diterbitkan oleh LAPS dan telah disetujui oleh OJK, dan mengacu kepada Undang-undang Nomor 30 Tahun 1999 (seribu sembilan ratus sembilan puluh sembilan) tentang Arbitrase Dan Alternatif Penyelesaian Sengketa, berikut semua perubahannya (“Undang-Undang Arbitrase dan Alternatif Penyelesaian Sengketa”) sebagaimana relevan.

ran mengenai prosedur penyelesaian sengketa yang diterbitkan oleh LAPS dan telah disetujui oleh OJK, dan mengacu kepada Undang-undang Nomor 30 Tahun 1999 (seribu sembilan ratus sembilan puluh sembilan) tentang Arbitrase Dan Alternatif Penyelesaian Sengketa, berikut semua perubahannya (“Undang-Undang Arbitrase dan Alternatif Penyelesaian Sengketa”) sebagaimana relevan.

#### *Keterangan:*

*Sesuai Pasal 47 ayat (2) POJK Tentang Lembaga Alternatif Penyelesaian Sengketa di Sektor Jasa Keuangan, forum penyelesaian sengketa yang diatur dalam Kontrak Investasi Kolektif INSIGHT WEALTH (I-WEALTH) yaitu melalui BAPMI, yang diatur sebelum berlakunya POJK 61/2020 (tanggal 16 Desember 2020), menjadi beralih kepada LAPS SJK.*



*Kontrak Investasi Kolektif INSIGHT WEALTH (I-WEALTH) telah mengatur bahwa apabila terdapat perubahan peraturan atau surat edaran atau kebijakan OJK mengenai Reksa Dana yang diterbitkan di kemudian hari, maka ketentuan-ketentuan yang tercantum dalam Kontrak Investasi Kolektif INSIGHT WEALTH (I-WEALTH) akan tunduk pada peraturan atau surat edaran atau kebijakan OJK yang baru tersebut tanpa harus serta merta menandatangani perubahan Kontrak Investasi Kolektif INSIGHT WEALTH (I-WEALTH), kecuali ditentukan lain oleh peraturan perundang-undangan yang berlaku atau diperintahkan oleh OJK.*

❖ **BAB XX**

❖ **PENYEBARLUASAN PROSPEKTUS DAN FORMULIR-FORMULIR  
BERKAITAN DENGAN PEMESANAN PEMBELIAN UNIT PENYERTAAN**

- 20.1. Informasi, Prospektus, Formulir Pembukaan Rekening, Formulir Profil Pemodal dan Formulir Pemesanan Pembelian Unit Penyertaan INSIGHT WEALTH (I-WEALTH) (jika ada) dapat diperoleh di kantor Manajer Investasi serta Agen-Agen Penjual Efek Reksa Dana yang ditunjuk Manajer Investasi (jika ada). Hubungi Manajer Investasi untuk keterangan lebih lanjut.
- 20.2. Untuk menghindari keterlambatan dalam pengiriman Laporan Bulanan INSIGHT WEALTH (I-WEALTH) serta informasi lainnya mengenai investasi, Pemegang Unit Penyertaan diharapkan untuk memberitahu secepatnya mengenai perubahan alamat kepada Manajer Investasi atau Agen Penjual Efek Reksa Dana yang ditunjuk oleh Manajer Investasi dimana Pemegang Unit Penyertaan melakukan pembelian Unit Penyertaan (jika ada).

**Manajer Investasi**  
**PT Insight Investments Management**  
Office 8 Building, 16th Floor Suite H  
SCBD Lot 28  
Jl. Jend. Sudirman Kav. 52-53  
Jakarta 12920  
Telp: +6221 29 333 078  
Fax: +6221 29 333 077  
Email: [marketing@insights.id](mailto:marketing@insights.id)  
Website: [www.insights.id](http://www.insights.id)

**Bank Kustodian**  
**PT Bank Negara Indonesia (Persero), Tbk**  
**Divisi Banking Operations**  
Plaza BNI, Lantai 14  
CBD BSD City, Lot I, Nomor 5  
Jl. Pahlawan Seribu, Lengkong Gudang  
Serpong - Tangerang Selatan 15310  
Telepon: (021) 25541220 s/d (021) 255412239, (021) 25541227  
Faksimili: (021) 29514053, 29514054  
Email: [bni\\_fund\\_services@bni.co.id](mailto:bni_fund_services@bni.co.id)

# **Reksa Dana Insight Wealth (I-Wealth)**

Laporan keuangan  
tanggal 31 Desember 2024  
dan untuk tahun yang berakhir pada tanggal tersebut  
beserta laporan auditor independen

## DAFTAR ISI

	Halaman
<b>Surat Pernyataan Manajer Investasi dan Bank Kustodian</b>	
<b>Laporan Auditor Independen</b>	
<b>Laporan Keuangan</b>	
Laporan Posisi Keuangan	1
Laporan Laba Rugi dan Penghasilan Komprehensif lain	2
Laporan Perubahan Aset Bersih	3
Laporan Arus Kas	4
Catatan atas Laporan Keuangan	5-26

**SURAT PERNYATAAN MANAJER INVESTASI DAN BANK KUSTODIAN  
TENTANG TANGGUNG JAWAB ATAS LAPORAN KEUANGAN  
TANGGAL 31 DESEMBER 2024 DAN  
UNTUK TAHUN YANG BERAKHIR PADA TANGGAL TERSEBUT**

**REKSA DANA INSIGHT WEALTH (I-WEALTH)**

Kami yang bertanda tangan dibawah ini:

**1. Manajer Investasi:**

Nama	: Thomas Harmanto S
Alamat Kantor	: Office-8 Building, 16th Floor, Suite H, SCBD Lot 28 Jl. Jend. Sudirman Kav. 52-53, Jakarta 12190, Indonesia
Nomor Telepon	: 021-29333078
Jabatan	: Direktur
Nama	: Ria Meristika Warganda
Alamat Kantor	: Office-8 Building, 16th Floor, Suite H, SCBD Lot 28 Jl. Jend. Sudirman Kav. 52-53, Jakarta 12190, Indonesia
Nomor Telepon	: 021-29333078
Jabatan	: Direktur

**2. Bank Kustodian:**

Nama	: Victor Julioneta
Alamat Kantor	: Plaza BNI BSD Lantai 14 CBD BSD City Lot 1 No. 5 Jl. Pahlawan Seribu Lengkong Gudang, Serpong – Tangerang Selatan 15310
Nomor Telepon	: (021) 25541220 Ext 56210
Jabatan	: Pgs. Custody Services Department Head

Manajer Investasi dan Bank Kustodian, dengan ini menyatakan bahwa:

1. Kami bertanggung jawab atas penyusunan dan penyajian laporan keuangan Reksa Dana Insight Wealth (I-Wealth) ("Reksa Dana") sesuai tugas dan tanggung jawab masing-masing sebagai Manajer Investasi dan Bank Kustodian sebagaimana tercantum dalam Kontrak Investasi Kolektif Reksa Dana ("KIK") dan menurut peraturan serta perundangan-undangan yang berlaku;
2. Laporan Keuangan Reksa Dana telah disusun dan disajikan sesuai dengan Standar Akuntansi Keuangan di Indonesia;
3. Seluruh informasi dalam laporan keuangan Reksa Dana telah dimuat secara lengkap dan benar;
4. Berdasarkan keyakinan dan pengetahuan terbaik kami, laporan keuangan Reksa Dana tidak mengandung informasi atau fakta material yang tidak benar dan tidak menghilangkan informasi atau fakta yang material dalam kapasitasnya masing – masing sebagai Manajer Investasi dan Bank Kustodian Reksa Dana;
5. Kami bertanggung jawab atas sistem pengendalian internal Reksa Dana sesuai fungsi dan kewenangan yang dinyatakan dalam KIK.

Demikian pernyataan ini dibuat dengan sebenarnya.

Jakarta, 14 Maret 2025

**PT Insight Investments Management**  
Manajer Investasi

  
**Thomas Harmanto S**  
Direktur

  
**Ria Meristika Warganda**  
Direktur

**PT Bank Negara Indonesia (Persero) Tbk**  
Bank Kustodian  
  
**Victor Julioneta**  
Pgs. Custody Services Department Head





## **Laporan Auditor Independen**

**Laporan No. : 00442/2.1133/AU.1/09/0754-3/1/III/2025**

### **Pemegang Unit Penyertaan, Manajer Investasi dan Bank Kustodian Reksa Dana Insight Wealth (I-Wealth)**

#### **Opini**

Kami telah mengaudit laporan keuangan Reksa Dana Insight Wealth (I-Wealth) ("Reksa Dana"), yang terdiri dari laporan posisi keuangan tanggal 31 Desember 2024, serta laporan laba rugi dan penghasilan komprehensif lain, laporan perubahan aset bersih, dan laporan arus kas, untuk tahun yang berakhir pada tanggal tersebut, serta catatan atas laporan keuangan, termasuk informasi kebijakan akuntansi material.

Menurut opini kami, laporan keuangan terlampir menyajikan secara wajar, dalam semua hal yang material, posisi keuangan Reksa Dana tanggal 31 Desember 2024, serta kinerja keuangan dan arus kasnya untuk tahun yang berakhir pada tanggal tersebut, sesuai dengan Standar Akuntansi Keuangan di Indonesia.

#### **Basis Opini**

Kami melaksanakan audit kami berdasarkan Standar Audit yang ditetapkan oleh Institut Akuntan Publik Indonesia. Tanggung jawab kami menurut standar tersebut diuraikan lebih lanjut dalam paragraf Tanggung Jawab Auditor terhadap Audit atas Laporan Keuangan pada laporan kami. Kami independen terhadap Reksa Dana berdasarkan ketentuan etika yang relevan dalam audit kami atas laporan keuangan di Indonesia, dan kami telah memenuhi tanggung jawab etika lainnya berdasarkan ketentuan tersebut. Kami yakin bahwa bukti audit yang telah kami peroleh adalah cukup dan tepat untuk menyediakan suatu basis bagi opini audit kami.

#### **Hal Audit Utama**

Hal audit utama adalah hal-hal yang, menurut pertimbangan profesional kami, merupakan hal yang paling material dalam audit kami atas laporan keuangan periode ini. Hal-hal tersebut disampaikan dalam konteks audit kami atas laporan keuangan secara keseluruhan, dan dalam merumuskan opini kami atas laporan keuangan terkait, kami tidak menyatakan suatu opini terpisah atas hal audit utama tersebut.



**PKF**

**Paul Hadiwinata, Hidajat, Arsono,  
Retno, Palilingan & Rekan**

**Laporan Auditor Independen (lanjutan)**

**Laporan No. : 00442/2.1133/AU.1/09/0754-3/1/III/2025 (lanjutan)**

**Hal Audit Utama (lanjutan)**

Hal Audit Utama yang teridentifikasi dalam audit kami diuraikan sebagai berikut:

Penilaian dan keberadaan Portofolio Efek

Portofolio efek merupakan bagian material dari Aset Reksa Dana pada tanggal 31 Desember 2024.

Kami fokus pada penilaian dan keberadaan atas portofolio efek. Jumlah portofolio efek Reksa Dana adalah sebesar Rp 52.044.846.275. Merujuk pada catatan 4 dalam laporan keuangan atas portofolio efek pada tanggal 31 Desember 2024.

Bagaimana audit kami merespon Hal Audit Utama

- Kami menilai kesesuaian kebijakan akuntansi yang diterapkan Reksa Dana dengan Standar Akuntansi Keuangan.
- Melakukan uji pengendalian untuk menentukan efektivitas desain dan operasi pengendalian intern atas transaksi portofolio efek.
- Kami membandingkan nilai wajar portofolio efek berdasarkan laporan keuangan yang kami terima dari Bank Kustodian dan Manajer Investasi dengan harga kuotasi di pasar aktif atau input lain selain harga kuotasian.
- Berdasarkan uji petik, kami memeriksa transaksi pembelian dan penjualan atas portofolio efek Reksa Dana.
- Kami melakukan perhitungan matematis pendapatan investasi termasuk keuntungan atau kerugian yang telah atau belum direalisasi.
- Kami juga menilai kecukupan pengungkapan terkait yang disajikan dalam catatan 2d, 3, 4, dan 10 atas laporan keuangan.



**PKF**

**Paul Hadiwinata, Hidajat, Arsono,  
Retno, Palilingan & Rekan**

**Laporan Auditor Independen (lanjutan)**

**Laporan No. : 00442/2.1133/AU.1/09/0754-3/1/III/2025 (lanjutan)**

**Tanggung Jawab Manajer Investasi dan Bank Kustodian dan Pihak yang Bertanggung Jawab atas Tata Kelola terhadap Laporan Keuangan**

Manajer Investasi dan Bank Kustodian bertanggung jawab atas penyusunan dan penyajian wajar laporan keuangan tersebut sesuai dengan Standar Akuntansi Keuangan di Indonesia, dan atas pengendalian internal yang dianggap perlu oleh Manajer Investasi dan Bank Kustodian untuk memungkinkan penyusunan laporan keuangan yang bebas dari kesalahan penyajian material, baik yang disebabkan oleh kecurangan maupun kesalahan.

Dalam penyusunan laporan keuangan, Manajer Investasi dan Bank Kustodian bertanggung jawab untuk menilai kemampuan Reksa Dana dalam mempertahankan kelangsungan usahanya, mengungkapkan, sesuai dengan kondisinya, hal-hal yang berkaitan dengan kelangsungan usaha, dan menggunakan basis akuntansi kelangsungan usaha, kecuali Manajer Investasi dan Bank Kustodian memiliki intensi untuk melikuidasi Reksa Dana atau menghentikan operasi, atau tidak memiliki alternatif yang realistis selain melaksanakannya.

Pihak yang bertanggung jawab atas tata kelola bertanggung jawab untuk mengawasi proses pelaporan keuangan Reksa Dana.

**Tanggung Jawab Auditor terhadap Audit atas Laporan Keuangan**

Tujuan kami adalah untuk memperoleh keyakinan memadai tentang apakah laporan keuangan secara keseluruhan bebas dari kesalahan penyajian material, baik yang disebabkan oleh kecurangan maupun kesalahan, dan untuk menerbitkan laporan auditor yang mencakup opini kami. Keyakinan memadai merupakan suatu tingkat keyakinan tinggi, namun bukan merupakan suatu jaminan bahwa audit yang dilaksanakan berdasarkan Standar Audit akan selalu mendeteksi kesalahan penyajian material ketika hal tersebut ada. Kesalahan penyajian dapat disebabkan oleh kecurangan maupun kesalahan dan dianggap material jika, baik secara individual maupun secara agregat, dapat diekspektasikan secara wajar akan memengaruhi keputusan ekonomi yang diambil oleh pengguna berdasarkan laporan keuangan tersebut.





**PKF**

**Paul Hadiwinata, Hidajat, Arsono,  
Retno, Palilingan & Rekan**

## **Laporan Auditor Independen (lanjutan)**

**Laporan No. : 00442/2.1133/AU.1/09/0754-3/1/III/2025 (lanjutan)**

## **Tanggung Jawab Auditor terhadap Audit atas Laporan Keuangan (lanjutan)**

Sebagai bagian dari suatu audit berdasarkan Standar Audit, kami menerapkan pertimbangan profesional dan mempertahankan skeptisisme profesional selama audit. Kami juga:

- Mengidentifikasi dan menilai risiko kesalahan penyajian material dalam laporan keuangan, baik yang disebabkan oleh kecurangan maupun kesalahan, mendesain dan melaksanakan prosedur audit yang responsif terhadap risiko tersebut, serta memperoleh bukti audit yang cukup dan tepat untuk menyediakan basis bagi opini kami. Risiko tidak terdeteksinya kesalahan penyajian material yang disebabkan oleh kecurangan lebih tinggi dari yang disebabkan oleh kesalahan, karena kecurangan dapat melibatkan kolusi, pemalsuan, penghilangan secara sengaja, pernyataan salah, atau pengabaian pengendalian internal.
- Memperoleh suatu pemahaman tentang pengendalian internal yang relevan dengan audit untuk mendesain prosedur audit yang tepat sesuai dengan kondisinya, tetapi bukan untuk tujuan menyatakan opini atas keefektifitasan pengendalian internal Reksa Dana.
- Mengevaluasi ketepatan kebijakan akuntansi yang digunakan serta kewajaran estimasi akuntansi dan pengungkapan terkait yang dibuat oleh Manajer Investasi dan Bank Kustodian.
- Menyimpulkan ketepatan penggunaan basis akuntansi kelangsungan usaha oleh Manajer Investasi dan Bank Kustodian dan, berdasarkan bukti audit yang diperoleh, apakah terdapat suatu ketidakpastian material yang terkait dengan peristiwa atau kondisi yang dapat menyebabkan keraguan signifikan atas kemampuan Reksa Dana untuk mempertahankan kelangsungan usahanya. Ketika kami menyimpulkan bahwa terdapat suatu ketidakpastian material, kami diharuskan untuk menarik perhatian dalam laporan auditor kami ke pengungkapan terkait dalam laporan keuangan atau, jika pengungkapan tersebut tidak memadai, harus menentukan apakah perlu untuk memodifikasi opini kami. Kesimpulan kami didasarkan pada bukti audit yang diperoleh hingga tanggal laporan auditor kami. Namun, peristiwa atau kondisi masa depan dapat menyebabkan Reksa Dana tidak dapat mempertahankan kelangsungan usaha.
- Mengevaluasi penyajian, struktur, dan isi laporan keuangan secara keseluruhan, termasuk pengungkapannya, dan apakah laporan keuangan mencerminkan transaksi dan peristiwa yang mendasarinya dengan suatu cara yang mencapai penyajian wajar.



**PKF**

**Paul Hadiwinata, Hidajat, Arsono,  
Retno, Palilingan & Rekan**

**Laporan Auditor Independen (lanjutan)**

**Laporan No. : 00442/2.1133/AU.1/09/0754-3/1/III/2025 (lanjutan)**

**Tanggung Jawab Auditor terhadap Audit atas Laporan Keuangan (lanjutan)**

Kami mengomunikasikan kepada pihak yang bertanggung jawab atas tata kelola mengenai, antara lain, ruang lingkup dan saat yang direncanakan atas audit, serta temuan audit signifikan, termasuk setiap defisiensi signifikan dalam pengendalian internal yang teridentifikasi oleh kami selama audit.

Kami juga memberikan suatu pernyataan kepada pihak yang bertanggung jawab atas tata kelola bahwa kami telah mematuhi ketentuan etika yang relevan mengenai independensi, dan mengomunikasikan seluruh hubungan, serta hal-hal lain yang dianggap secara wajar berpengaruh terhadap independensi kami, dan, jika relevan, pengamanan terkait.

Dari hal-hal yang dikomunikasikan kepada pihak yang bertanggung jawab atas tata kelola, kami menentukan hal-hal tersebut yang paling signifikan dalam audit atas laporan keuangan periode kini dan oleh karenanya menjadi hal audit utama. Kami menguraikan hal audit utama dalam laporan auditor kami, kecuali peraturan perundang-undangan melarang pengungkapan publik tentang hal tersebut atau ketika, dalam kondisi yang sangat jarang terjadi, kami menentukan bahwa suatu hal tidak boleh dikomunikasikan dalam laporan kami karena konsekuensi merugikan dari mengomunikasikan hal tersebut akan diekspektasikan secara wajar melebihi manfaat kepentingan publik atas komunikasi tersebut.

**Paul Hadiwinata, Hidajat, Arsono, Retno, Palilingan & Rekan**



**Retno Dwi Andani, S.E., Ak., CPA, CA**  
Registrasi Akuntan Publik No. AP.0754

14 Maret 2025

**REKSA DANA INSIGHT WEALTH (I-WEALTH)**  
**LAPORAN POSISI KEUANGAN**  
Per 31 Desember 2024

(Dalam Rupiah, kecuali dinyatakan lain)

	<b>Catatan</b>	<b>2024</b>	<b>2023</b>
<b>ASET</b>			
Portofolio efek			
Efek bersifat ekuitas (harga perolehan Rp 52.078.527.035 pada tahun 2024 dan Rp 55.199.981.912 pada tahun 2023)	2c,2d,3,4,10	48.521.800.275	58.098.492.400
Efek bersifat utang (harga perolehan Rp 2.008.400.000 pada tahun 2024 dan pada tahun 2023 adalah nihil)	2c,2d,3,4,10	2.023.046.000	-
Instrumen pasar uang	2c,2d,3,4	1.500.000.000	3.400.000.000
Total portofolio efek		52.044.846.275	61.498.492.400
Kas	2d,5	1.709.692.276	409.864.388
Piutang bunga dan dividen	2d,2e,6	181.148.800	1.132.712
Piutang lainnya	2f,3	25.255	-
<b>TOTAL ASET</b>		<b>53.935.712.606</b>	<b>61.909.489.500</b>
<b>LIABILITAS</b>			
Uang muka diterima atas pemesanan unit penyertaan	2d,2e,7	1.000.000	100.000
Utang transaksi efek	2d,2e,8	-	1.847.320.921
Beban akrual	2d,2e,9	156.510.116	160.674.870
Utang pajak	2f,3,11a	1.984.215	3.906.320
Utang pajak lainnya	2f,3,11b	3.244.381	2.820.837
<b>TOTAL LIABILITAS</b>		<b>162.738.712</b>	<b>2.014.822.948</b>
<b>TOTAL NILAI ASET BERSIH</b>		<b>53.772.973.894</b>	<b>59.894.666.552</b>
<b>JUMLAH UNIT PENYERTAAN BEREDAR</b>	12	59.236.357,5031	59.111.105,1490
<b>NILAI ASET BERSIH PER UNIT PENYERTAAN</b>		<b>907,77</b>	<b>1.013,26</b>

Catatan atas laporan keuangan terlampir merupakan bagian yang tidak terpisahkan dari laporan keuangan secara keseluruhan.

**REKSA DANA INSIGHT WEALTH (I-WEALTH)**  
**LAPORAN LABA RUGI DAN PENGHASILAN KOMPREHENSIF LAIN**  
Untuk tahun yang berakhir pada tanggal 31 Desember 2024

(Dalam Rupiah, kecuali dinyatakan lain)

	<b>Catatan</b>	<b>2024</b>	<b>2023</b>
<b>PENDAPATAN</b>			
Pendapatan Investasi			
Pendapatan bunga	2d,2e,13	320.410.360	123.860.860
Dividen	2d,2e	3.455.977.519	2.910.866.000
Kerugian investasi yang telah direalisasi	2d,2e	(2.681.018.870)	(3.108.562.922)
Keuntungan investasi yang belum direalisasi	2d,2e	(6.440.591.248)	1.283.354.255
Pendapatan Lainnya	2d,2e,14	8.311.744	4.787.250
<b>TOTAL PENDAPATAN</b>		<u>(5.336.910.495)</u>	<u>1.214.305.443</u>
<b>BEBAN</b>			
Beban Investasi			
Beban pengelolaan investasi	2e,2g,15,18	(1.689.824.059)	(1.689.886.799)
Beban kustodian	2e,16	(74.352.258)	(74.355.020)
Beban lain-lain	2e,17	(321.109.750)	(363.513.976)
Beban Lainnya	2e	(1.662.349)	(957.450)
<b>TOTAL BEBAN</b>		<u>(2.086.948.416)</u>	<u>(2.128.713.245)</u>
<b>RUGI SEBELUM PAJAK</b>		<u>(7.423.858.911)</u>	<u>(914.407.802)</u>
<b>BEBAN PAJAK PENGHASILAN</b>	2f,3,11c	(2.369.215)	(3.906.320)
<b>RUGI TAHUN BERJALAN</b>		<u>(7.426.228.126)</u>	<u>(918.314.122)</u>
<b>PENGHASILAN KOMPREHENSIF LAIN</b>			
<b>TAHUN BERJALAN SETELAH PAJAK</b>		<u>-</u>	<u>-</u>
<b>KERUGIAN PENGHASILAN KOMPREHENSIF</b>			
<b>TAHUN BERJALAN</b>		<u>(7.426.228.126)</u>	<u>(918.314.122)</u>

Catatan atas laporan keuangan terlampir merupakan bagian yang tidak terpisahkan dari laporan keuangan secara keseluruhan.

**REKSA DANA INSIGHT WEALTH (I-WEALTH)**  
**LAPORAN PERUBAHAN ASET BERSIH**  
Untuk tahun yang berakhir pada tanggal 31 Desember 2024

(Dalam Rupiah, kecuali dinyatakan lain)

	<b>Transaksi dengan Pemegang Unit Penyertaan</b>	<b>Total Kenaikan (Penurunan) Nilai Aset Bersih</b>	<b>Total Nilai Aset Bersih</b>
<b>Saldo per 1 Januari 2023</b>	<u>59.009.646.895</u>	<u>1.808.915.829</u>	<u>60.818.562.724</u>
<b>Perubahan aset bersih pada tahun 2023</b>			
Kerugian komprehensif tahun berjalan	-	(918.314.122)	(918.314.122)
Transaksi dengan pemegang unit penyertaan			
Penjualan unit penyertaan	37.842.285	-	37.842.285
Pembelian kembali unit penyertaan	(43.424.335)	-	(43.424.335)
<b>Saldo per 31 Desember 2023</b>	<u>59.004.064.845</u>	<u>890.601.707</u>	<u>59.894.666.552</u>
<b>Perubahan aset bersih pada tahun 2024</b>			
Kerugian komprehensif tahun berjalan	-	(7.426.228.126)	(7.426.228.126)
Transaksi dengan pemegang unit penyertaan			
Penjualan unit penyertaan	10.362.240.949	-	10.362.240.949
Pembelian kembali unit penyertaan	(9.057.705.481)	-	(9.057.705.481)
<b>Saldo per 31 Desember 2024</b>	<u>60.308.600.313</u>	<u>(6.535.626.419)</u>	<u>53.772.973.894</u>

Catatan atas laporan keuangan terlampir merupakan bagian yang tidak terpisahkan dari laporan keuangan secara keseluruhan.

**REKSA DANA INSIGHT WEALTH (I-WEALTH)****LAPORAN ARUS KAS**

Untuk tahun yang berakhir pada tanggal 31 Desember 2024

(Dalam Rupiah, kecuali dinyatakan lain)

	2024	2023
<b>Arus kas dari aktivitas operasi</b>		
Pembelian efek bersifat ekuitas	(43.379.551.803)	(53.686.861.295)
Penjualan efek bersifat ekuitas	41.978.266.936	52.925.260.620
Pembelian efek bersifat utang	(5.519.950.000)	-
Penjualan efek bersifat utang	3.505.950.000	-
Penerimaan bunga efek bersifat utang	87.920.833	-
Penerimaan bunga deposito berjangka	192.021.984	123.596.093
Penerimaan bunga jasa giro	8.311.744	4.787.250
Penerimaan dividen	3.316.403.719	2.910.866.000
Pembayaran jasa pengelolaan investasi	(1.678.405.383)	(1.695.974.899)
Pembayaran jasa kustodian	(73.840.620)	(74.627.811)
Pembayaran beban lain-lain	(338.443.670)	(363.679.110)
Penerimaan pajak kini	(4.291.320)	24.901.737
Kas bersih yang (digunakan untuk) dihasilkan dari aktivitas operasi	(1.905.607.580)	168.268.585
<b>Arus kas dari aktivitas pendanaan</b>		
Penerimaan dari penjualan unit penyertaan	10.363.140.949	37.942.285
Pembayaran untuk pembelian kembali unit penyertaan	(9.057.705.481)	(43.424.335)
Kas bersih yang dihasilkan dari (digunakan untuk) aktivitas pendanaan	1.305.435.468	(5.482.050)
<b>(Penurunan) kenaikan kas dan setara kas</b>	(600.172.112)	162.786.535
<b>Kas dan setara kas pada awal tahun</b>	3.809.864.388	3.647.077.853
<b>Kas dan setara kas pada akhir tahun</b>	3.209.692.276	3.809.864.388
<b>Kas dan setara kas terdiri dari:</b>		
Kas	1.709.692.276	409.864.388
Deposito berjangka	1.500.000.000	3.400.000.000
<b>Total kas dan setara kas</b>	3.209.692.276	3.809.864.388

Catatan atas laporan keuangan terlampir merupakan bagian yang tidak terpisahkan dari laporan keuangan secara keseluruhan.

## **REKSA DANA INSIGHT WEALTH (I-WEALTH)**

### **CATATAN ATAS LAPORAN KEUANGAN**

Untuk tahun yang berakhir pada tanggal 31 Desember 2024

(Dalam Rupiah, kecuali dinyatakan lain)

---

#### **1. UMUM**

Reksa Dana Insight Wealth (I-Wealth) ("Reksa Dana") adalah Reksa Dana bersifat terbuka berbentuk Kontrak Investasi Kolektif yang dibentuk berdasarkan Undang-Undang No. 8 Tahun 1995 tentang Pasar Modal dan Surat Keputusan Ketua Badan Pengawas Pasar Modal dan Lembaga Keuangan No. KEP-22/PM/1996 tanggal 17 Januari 1996 yang telah diubah beberapa kali, terakhir dengan Peraturan Otoritas Jasa Keuangan No. 4 tahun 2023 tanggal 31 Maret 2023 tentang perubahan kedua atas Peraturan Otoritas Jasa Keuangan No. 23/POJK.04/2016 tentang Reksa Dana berbentuk Kontrak Investasi Kolektif.

Kontrak Investasi Kolektif Reksa Dana antara PT Insight Investments Management sebagai Manajer Investasi dan PT Bank Negara Indonesia (Persero) Tbk, sebagai Bank Kustodian dituangkan dalam Akta No. 71 tanggal 26 Juni 2014 yang dibuat di hadapan Leolin Jayayanti, S.H., notaris di Jakarta. Sesuai dengan Kontrak Investasi Kolektif Reksa Dana, jumlah unit penyertaan Reksa Dana akan ditawarkan secara terus-menerus sampai dengan jumlah 5.000.000.000 (lima miliar) unit penyertaan dengan nilai aset bersih awal Rp 1.000,- (seribu Rupiah) pada hari pertama penawaran.

Pada tanggal 16 Juni 2016 telah dibuat Addendum atas Kontrak Investasi Kolektif Reksa Dana dihadapan Leolin Jayayanti, S.H., M.Kn., notaris di Jakarta yang dituangkan dalam akta No.52. Hal ini dilakukan sehubungan dengan perubahan beberapa pasal dalam kontrak.

PT Insight Investments Management sebagai Manajer Investasi didukung oleh tenaga profesional yang terdiri dari Komite Investasi dan Tim Pengelola Investasi. Komite Investasi akan mengarahkan dan mengawasi Tim Pengelola Investasi dalam menjalankan kebijakan dan strategi investasi sehari-hari sesuai dengan tujuan Investasi. Komite Investasi terdiri dari:

Ketua	: Anak Agung Gde Wisnu Wardhana
Anggota	: Thomas Harmanto S Ria Meristika Warganda

Tim Pengelola Investasi bertugas sebagai pelaksana harian atas kebijaksanaan, strategi, dan eksekusi investasi yang telah diformulasikan bersama dengan Komite Investasi. Tim Pengelola Investasi terdiri dari:

Ketua	: Camar Remoa, CSA., PFM
Anggota	: Suluh Tripambudi Rahardjo Lelly Susmiati, CSA Dhanang Amiruddin Satrio Bram Timoteus Setiadi Pakpahan

Tujuan investasi Reksa Dana adalah untuk memberikan hasil investasi yang optimal melalui investasi pada efek bersifat ekuitas dan dapat berinvestasi pada efek bersifat utang atau instrumen pasar uang dengan tetap memperhatikan ketentuan pada kebijakan investasi, serta memberikan kesempatan kepada pemegang unit penyertaan untuk berkontribusi dalam menunjang kegiatan sosial kemanusiaan dan/atau sosial keagamaan.

Sesuai dengan tujuan investasinya, Manajer Investasi akan menginvestasikan Reksa Dana dengan komposisi investasi sebagai berikut :

**REKSA DANA INSIGHT WEALTH (I-WEALTH)**  
**CATATAN ATAS LAPORAN KEUANGAN (Lanjutan)**  
Untuk tahun yang berakhir pada tanggal 31 Desember 2024

(Dalam Rupiah, kecuali dinyatakan lain)

---

**1. UMUM (Lanjutan)**

- Minimum 80% (delapan puluh persen) dan maksimum 100% (seratus persen) dari Nilai Aset Bersih pada efek bersifat ekuitas yang diterbitkan oleh korporasi yang telah dijual dalam penawaran umum dan/atau diperdagangkan di Bursa Efek baik di dalam maupun di luar negeri; dan
- Minimum 0% (nol persen) dan maksimum 20% (dua puluh persen) dari Nilai Aset Bersih pada efek bersifat utang yang diterbitkan oleh pemerintah Republik Indonesia dan/atau korporasi yang telah dijual dalam penawaran umum dan/atau diperdagangkan di Bursa Efek baik di dalam maupun di luar negeri; dan atau
- Minimum 0% (nol persen) dan maksimum 20% (dua puluh persen) dari Nilai Aset Bersih pada instrumen pasar uang dalam negeri dan/atau deposito sesuai peraturan perundang-undangan yang berlaku di Indonesia.

Reksa Dana telah memperoleh pernyataan efektif berdasarkan Surat Keputusan Dewan Komisiner Otoritas Jasa Keuangan No. S-360/D.04/2014 pada tanggal 22 Juli 2014. Reksa Dana mulai penawaran perdana pada tanggal 15 Oktober 2014.

Transaksi unit penyertaan dan nilai aset bersih per unit penyertaan dipublikasikan hanya pada hari-hari bursa. Hari terakhir bursa di bulan Desember 2024 dan 2023 adalah tanggal 30 Desember 2024 dan 29 Desember 2023. Laporan keuangan Reksa Dana untuk tahun yang berakhir pada tanggal 31 Desember 2024 dan 2023 disajikan berdasarkan posisi aset bersih Reksa Dana masing-masing pada tanggal 31 Desember 2024 dan 2023.

Laporan keuangan telah disetujui untuk diterbitkan oleh Manajer Investasi dan Bank Kustodian pada tanggal 14 Maret 2025. Manajer Investasi dan Bank Kustodian bertanggung jawab atas laporan keuangan Reksa Dana sesuai dengan tugas dan tanggung jawab masing-masing sebagai Manajer Investasi dan Bank Kustodian sebagaimana tercantum dalam Kontrak Investasi Kolektif Reksa Dana serta menurut peraturan dan perundangan yang berlaku.

**2. INFORMASI KEBIJAKAN AKUNTANSI MATERIAL**

Berikut ini adalah dasar penyajian laporan keuangan dan kebijakan akuntansi material diterapkan dalam penyusunan laporan keuangan Reksa Dana.

**a. Dasar Penyajian Laporan Keuangan**

Laporan keuangan disusun sesuai Standar Akuntansi Keuangan di Indonesia, mencakup Pernyataan dan Interpretasi yang dikeluarkan oleh Dewan Standar Akuntansi Keuangan Ikatan Akuntan Indonesia.

Laporan keuangan juga disusun dan disajikan sesuai dengan Peraturan Otoritas Jasa Keuangan No. 33/POJK.04/2020 Tentang Penyusunan Laporan Keuangan Produk Investasi berbentuk Kontrak Investasi Kolektif dan Surat Edaran Otoritas Jasa Keuangan Republik Indonesia No. 14 SEOJK.04/2020 tentang Pedoman Perlakuan Akuntansi Produk Investasi berbentuk Kontrak Investasi Kolektif.

Laporan keuangan disusun berdasarkan konsep biaya perolehan (*historical cost*), kecuali untuk investasi pada aset keuangan yang diukur pada nilai wajar melalui laporan laba rugi.



**REKSA DANA INSIGHT WEALTH (I-WEALTH)**  
**CATATAN ATAS LAPORAN KEUANGAN (Lanjutan)**  
Untuk tahun yang berakhir pada tanggal 31 Desember 2024

(Dalam Rupiah, kecuali dinyatakan lain)

---

**2. INFORMASI KEBIJAKAN AKUNTANSI MATERIAL (Lanjutan)**

a. Dasar Penyajian Laporan Keuangan (lanjutan)

Laporan keuangan disusun berdasarkan akuntansi berbasis akrual kecuali laporan arus kas. Laporan arus kas menyajikan informasi penerimaan dan pengeluaran yang diklasifikasikan ke dalam aktivitas operasi dan pendanaan dengan menggunakan metode langsung. Untuk tujuan laporan arus kas, kas dan setara kas mencakup kas di bank serta deposito berjangka yang jatuh tempo dalam waktu tiga bulan atau kurang.

Seluruh angka dalam laporan keuangan ini, kecuali dinyatakan secara lain, dinyatakan dalam Rupiah, yang juga merupakan mata uang fungsional Reksa Dana.

Penyusunan laporan keuangan sesuai dengan Standar Akuntansi Keuangan di Indonesia mengharuskan Reksa Dana membuat estimasi dan asumsi yang memengaruhi kebijakan akuntansi dan jumlah yang dilaporkan atas aset, liabilitas, pendapatan dan beban.

Walaupun estimasi ini dibuat berdasarkan pengetahuan terbaik Reksa Dana atas kejadian dan tindakan saat ini, hasil yang timbul mungkin berbeda dengan jumlah yang diestimasi semula.

b. Nilai Aset Bersih Reksa Dana

Nilai Aset Bersih Reksa Dana dihitung dan ditentukan pada setiap akhir hari bursa dengan menggunakan nilai pasar wajar.

Nilai Aset Bersih per unit penyertaan dihitung berdasarkan Nilai Aset Bersih Reksa Dana pada setiap akhir hari bursa dibagi dengan jumlah unit penyertaan yang beredar.

c. Portofolio Efek

Portofolio efek terdiri dari efek bersifat ekuitas, efek bersifat utang dan instrumen pasar uang.

d. Instrumen Keuangan

Reksa Dana mengklasifikasikan instrumen keuangan dalam bentuk aset keuangan dan liabilitas keuangan.

Reksa Dana menerapkan 109 (dahulu PSAK 71), yang mensyaratkan pengaturan instrumen keuangan terkait klasifikasi dan pengukuran, penurunan nilai atas instrumen aset keuangan, dan akuntansi lindung nilai. Dengan demikian, kebijakan akuntansi yang berlaku untuk periode pelaporan ini adalah seperti tercantum di bawah ini.

Instrumen keuangan diakui pada saat Reksa Dana menjadi pihak dari ketentuan kontrak suatu instrumen keuangan.

Aset Keuangan

Klasifikasi, Pengukuran dan Pengakuan

Klasifikasi dan pengukuran aset keuangan didasarkan pada model bisnis dan arus kas kontraktual. Reksa Dana menilai apakah arus kas aset keuangan tersebut semata-mata dari pembayaran pokok dan bunga. Aset keuangan diklasifikasikan dalam tiga kategori sebagai berikut:

**REKSA DANA INSIGHT WEALTH (I-WEALTH)**  
**CATATAN ATAS LAPORAN KEUANGAN (Lanjutan)**  
 Untuk tahun yang berakhir pada tanggal 31 Desember 2024

(Dalam Rupiah, kecuali dinyatakan lain)

**2. INFORMASI KEBIJAKAN AKUNTANSI MATERIAL (Lanjutan)**

d. Instrumen Keuangan (lanjutan)

Aset Keuangan (lanjutan)

Klasifikasi, Pengukuran dan Pengakuan (lanjutan)

- (i) Aset keuangan diukur pada biaya perolehan diamortisasi;
- (ii) Aset keuangan yang diukur pada nilai wajar melalui laba rugi ("FVTPL");
- (iii) Aset keuangan yang diukur pada nilai wajar melalui penghasilan komprehensif lain ("FVTOCI").

Reksa Dana menentukan klasifikasi aset keuangan tersebut pada pengakuan awal dan tidak bisa melakukan perubahan setelah penerapan awal tersebut.

Reksa Dana mengklasifikasikan instrumen keuangan ke dalam klasifikasi tertentu yang mencerminkan sifat dari informasi dan mempertimbangkan karakteristik dari instrumen keuangan tersebut. Klasifikasi ini dapat dilihat pada tabel berikut:

Kategori yang didefinisikan oleh PSAK 109 (dahulu PSAK 71)		Golongan (ditentukan oleh Reksa Dana)	Sub - golongan
Aset keuangan	Aset keuangan yang diukur pada nilai wajar melalui laba rugi	Portofolio efek	Efek bersifat ekuitas
			Efek bersifat utang
	Aset keuangan yang diukur pada biaya perolehan diamortisasi	Portofolio efek	Instrumen pasar uang
		Kas Piutang bunga dan dividen	

- (i) Aset keuangan yang diukur pada biaya perolehan diamortisasi;

Klasifikasi ini berlaku untuk aset keuangan yang dikelola dalam model bisnis dimiliki untuk mendapatkan arus kas kontraktual dan memiliki arus kas yang memenuhi kriteria "semata-mata dari pembayaran pokok dan bunga dari jumlah pokok terutang".

Pada saat pengakuan awal, aset keuangan yang diukur pada biaya perolehan diamortisasi diakui pada nilai wajarnya ditambah biaya transaksi (jika ada) dan selanjutnya diukur pada biaya perolehan diamortisasi menggunakan metode suku bunga efektif.

Pendapatan dari aset keuangan dalam kelompok aset keuangan yang diukur pada biaya perolehan diamortisasi dicatat di dalam laporan laba rugi dan dilaporkan sebagai "Pendapatan bunga" dan "Pendapatan lainnya".

Dalam hal terjadi penurunan nilai, penyisihan kerugian penurunan nilai dilaporkan sebagai pengurang dari nilai tercatat dari aset keuangan dalam kelompok aset keuangan yang diukur pada biaya perolehan diamortisasi, dan diakui dalam laba rugi.

**REKSA DANA INSIGHT WEALTH (I-WEALTH)**  
**CATATAN ATAS LAPORAN KEUANGAN (Lanjutan)**  
Untuk tahun yang berakhir pada tanggal 31 Desember 2024

(Dalam Rupiah, kecuali dinyatakan lain)

---

**2. INFORMASI KEBIJAKAN AKUNTANSI MATERIAL (Lanjutan)**

d. Instrumen Keuangan (lanjutan)

Aset Keuangan (lanjutan)

Klasifikasi, Pengukuran dan Pengakuan (lanjutan)

(ii). Aset keuangan yang diukur pada nilai wajar melalui laba rugi ("FVTPL");

Aset keuangan yang dikelompokkan ke dalam kategori ini diakui pada nilai wajarnya pada saat pengakuan awal; biaya transaksi (jika ada) diakui secara langsung ke dalam laba rugi. Keuntungan dan kerugian yang timbul dari perubahan nilai wajar dan penjualan aset keuangan diakui di dalam laba rugi dan dicatat masing-masing sebagai "Keuntungan/(kerugian) investasi yang belum direalisasi" dan "Keuntungan/(kerugian) investasi yang telah direalisasi"

Pendapatan bunga dari aset keuangan yang diukur pada nilai wajar melalui laba rugi dicatat di dalam laporan laba rugi dan dilaporkan sebagai "Pendapatan bunga".

Pendapatan dividen dicatat sebagai bagian dari pendapatan sesuai dengan persyaratan dalam kontrak, atau pada saat hak untuk memperoleh pembayaran atas dividen tersebut telah ditetapkan.

Pengakuan

Transaksi aset keuangan Reksa Dana diakui pada tanggal perdagangan.

Penurunan Nilai

Pada setiap periode pelaporan, Reksa Dana menilai apakah risiko kredit dari instrumen keuangan telah meningkat secara signifikan sejak pengakuan awal. Ketika melakukan penilaian, Reksa Dana menggunakan perubahan atas risiko gagal bayar yang terjadi sepanjang perkiraan usia instrumen keuangan daripada perubahan atas jumlah kerugian kredit ekspektasian tersebut terhadap aset keuangan Reksa Dana.

Dalam melakukan penilaian, Reksa Dana membandingkan antara risiko gagal bayar yang terjadi atas instrumen keuangan pada saat periode pelaporan dengan risiko gagal bayar yang terjadi atas instrumen keuangan pada saat pengakuan awal dan mempertimbangkan kewajaran serta ketersediaan informasi yang tersedia pada saat tanggal pelaporan terkait dengan kejadian masa lalu kondisi terkini dan perkiraan atas kondisi ekonomi di masa depan, yang mengindikasikan kenaikan risiko kredit sejak pengakuan awal.

Liabilitas Keuangan

Reksa Dana mengklasifikasikan liabilitas keuangannya sebagai kategori liabilitas keuangan yang diukur pada biaya perolehan diamortisasi.

**REKSA DANA INSIGHT WEALTH (I-WEALTH)**  
**CATATAN ATAS LAPORAN KEUANGAN (Lanjutan)**  
Untuk tahun yang berakhir pada tanggal 31 Desember 2024

(Dalam Rupiah, kecuali dinyatakan lain)

**2. INFORMASI KEBIJAKAN AKUNTANSI MATERIAL (Lanjutan)**

d. Instrumen Keuangan (lanjutan)

Liabilitas Keuangan (lanjutan)

Kategori yang didefinisikan oleh PSAK 410 (dahulu PSAK 110)		Golongan (ditentukan oleh Reksa Dana)	Sub-golongan
Liabilitas keuangan	Liabilitas keuangan yang diukur pada biaya perolehan diamortisasi	Uang muka diterima atas pemesanan unit penyertaan	
		Utang transaksi efek	
		Beban akrual	
		Utang pajak	
		Utang pajak lainnya	

Pada saat pengakuan awal, liabilitas keuangan yang diukur pada biaya perolehan diamortisasi diukur pada nilai wajarnya ditambah biaya transaksi (jika ada). Setelah pengakuan awal, Reksa Dana mengukur seluruh liabilitas keuangan yang diukur pada biaya perolehan diamortisasi dengan menggunakan metode suku bunga efektif.

Penghentian Pengakuan

Aset keuangan dihentikan pengakuannya pada saat hak kontraktual Reksa Dana atas arus kas yang berasal dari aset keuangan tersebut kadaluwarsa, yaitu ketika aset dialihkan kepada pihak lain tanpa mempertahankan kontrol atau pada saat seluruh risiko dan manfaat telah ditransfer secara substansial. Liabilitas keuangan dihentikan pengakuannya jika liabilitas Reksa Dana kadaluwarsa, dilepaskan atau dibatalkan.

Penentuan Nilai Wajar

Nilai wajar instrumen keuangan pada tanggal laporan posisi keuangan adalah berdasarkan harga kuotasi di pasar aktif.

Apabila pasar untuk suatu instrumen keuangan tidak aktif, Reksa Dana menetapkan nilai wajar dengan menggunakan teknik penilaian. Teknik penilaian meliputi penggunaan transaksi-transaksi pasar yang wajar terkini antara pihak-pihak yang mengerti, berkeinginan, jika tersedia, referensi atas nilai wajar terkini dari instrumen lain yang secara substansial sama, analisa arus kas yang didiskonto dan model harga opsi.

Reksa Dana mengklasifikasikan pengukuran nilai wajar dengan menggunakan hierarki nilai wajar yang mencerminkan signifikansi *input* yang digunakan untuk melakukan pengukuran. Hierarki pengukuran nilai wajar memiliki *level* sebagai berikut:

1. Harga kuotasian (tidak disesuaikan) dalam pasar aktif untuk aset atau liabilitas yang identik (*Level 1*);
2. *Input* selain harga kuotasian yang termasuk dalam *Level 1* yang dapat di observasi untuk aset atau liabilitas, baik secara langsung (misalnya harga) atau secara tidak langsung (misalnya derivasi dari harga) (*Level 2*);
3. *Input* untuk aset atau liabilitas yang bukan berdasarkan data pasar yang dapat di observasi (*Level 3*).

**REKSA DANA INSIGHT WEALTH (I-WEALTH)**  
**CATATAN ATAS LAPORAN KEUANGAN (Lanjutan)**  
Untuk tahun yang berakhir pada tanggal 31 Desember 2024

(Dalam Rupiah, kecuali dinyatakan lain)

---

**2. INFORMASI KEBIJAKAN AKUNTANSI MATERIAL (Lanjutan)**

d. Instrumen Keuangan (lanjutan)

Penentuan Nilai Wajar (lanjutan)

*Level* pada hierarki nilai wajar dimana pengukuran nilai wajar dikategorikan secara keseluruhan ditentukan berdasarkan *input level* terendah yang signifikan terhadap pengukuran nilai wajar secara keseluruhan. Penilaian signifikansi suatu *input* tertentu dalam pengukuran nilai wajar secara keseluruhan memerlukan pertimbangan dengan memperhatikan faktor-faktor spesifik atas aset atau liabilitas tersebut.

Instrumen Keuangan Saling Hapus

Aset keuangan dan liabilitas keuangan saling hapus dan total neto-nya dilaporkan pada laporan posisi keuangan ketika terdapat hak yang berkekuatan hukum untuk melakukan saling hapus atas total yang telah diakui tersebut dan adanya niat untuk menyelesaikan secara neto, atau untuk merealisasikan aset dan menyelesaikan liabilitas secara simultan.

Hak saling hapus tidak kontingen atas peristiwa di masa depan dan dapat dipaksakan secara hukum dalam situasi bisnis yang normal dan dalam peristiwa gagal bayar, atau peristiwa kepailitan atau kebangkrutan Reksa Dana atau pihak lawan.

e. Pengakuan Pendapatan dan Beban

Pendapatan bunga dari instrumen keuangan diakui atas dasar akrual secara harian, sedangkan pendapatan lainnya merupakan pendapatan yang bukan berasal dari kegiatan investasi, termasuk di dalamnya pendapatan bunga atas jasa giro.

Pendapatan dividen diakui bila hak untuk menerima pembayaran ditetapkan. Dalam hal investasi saham di pasar aktif, hak tersebut biasanya ditetapkan pada tanggal eks (*ex-date*).

Beban yang berhubungan dengan jasa pengelolaan investasi dan jasa kustodian dihitung dan diakui secara akrual setiap hari, sedangkan beban lainnya merupakan beban yang tidak terkait dengan kegiatan investasi dan biaya keuangan, termasuk di dalamnya beban atas pajak penghasilan final dari pendapatan bunga atas jasa giro yang timbul dari kegiatan diluar investasi.

Keuntungan atau kerugian yang belum direalisasi akibat kenaikan atau penurunan harga pasar (nilai wajar) serta keuntungan atau kerugian investasi yang telah direalisasi disajikan dalam laporan laba rugi komprehensif tahun berjalan. Keuntungan dan kerugian yang telah direalisasi atas penjualan portofolio efek dihitung berdasarkan harga pokok yang menggunakan metode rata-rata tertimbang.

f. Pajak Penghasilan

Beban pajak terdiri dari pajak kini dan pajak tangguhan. Pajak diakui dalam laporan laba rugi dan penghasilan komprehensif lain, kecuali jika pajak tersebut terkait dengan transaksi atau kejadian yang diakui di pendapatan komprehensif lain atau langsung diakui ke ekuitas. Dalam hal ini, pajak tersebut masing-masing diakui dalam pendapatan komprehensif lain atau ekuitas.

**REKSA DANA INSIGHT WEALTH (I-WEALTH)**  
**CATATAN ATAS LAPORAN KEUANGAN (Lanjutan)**  
Untuk tahun yang berakhir pada tanggal 31 Desember 2024

(Dalam Rupiah, kecuali dinyatakan lain)

---

**2. INFORMASI KEBIJAKAN AKUNTANSI MATERIAL (Lanjutan)**

f. Pajak Penghasilan (lanjutan)

Sesuai dengan peraturan pajak yang berlaku, pendapatan yang telah dikenakan pajak penghasilan final tidak lagi dilaporkan sebagai pendapatan kena pajak, dan semua beban sehubungan dengan pendapatan yang telah dikenakan pajak penghasilan final tidak boleh dikurangkan. Tetapi, baik pendapatan maupun beban tersebut dipakai dalam perhitungan laba rugi menurut akuntansi.

Untuk pajak penghasilan yang tidak bersifat final, beban pajak penghasilan periode berjalan ditentukan berdasarkan laba kena pajak tahun yang bersangkutan yang dihitung berdasarkan tarif pajak yang berlaku

Aset dan liabilitas pajak tangguhan diakui atas konsekuensi pajak periode mendatang yang timbul dari perbedaan jumlah tercatat aset dan liabilitas menurut laporan keuangan dengan dasar pengenaan pajak aset dan liabilitas. Liabilitas pajak tangguhan diakui untuk semua perbedaan temporer kena pajak dan aset pajak tangguhan diakui untuk perbedaan temporer yang boleh dikurangkan serta rugi fiskal yang belum terkompensasi, sepanjang besar kemungkinan dapat dimanfaatkan untuk mengurangi laba kena pajak masa datang.

Aset dan liabilitas pajak tangguhan dapat saling hapus apabila terdapat hak yang berkekuatan hukum untuk melakukan saling hapus antara aset pajak kini dengan liabilitas pajak kini dan apabila aset dan liabilitas pajak penghasilan tangguhan dikenakan oleh otoritas perpajakan yang sama. Aset pajak kini dan liabilitas pajak kini akan saling hapus ketika Reksa Dana memiliki hak yang berkekuatan hukum untuk melakukan saling hapus dan adanya niat untuk melakukan penyelesaian saldo-saldo tersebut secara neto atau untuk merealisasikan dan menyelesaikan liabilitas secara bersamaan.

Koreksi terhadap liabilitas perpajakan diakui saat surat ketetapan pajak diterima atau jika mengajukan keberatan, pada saat keputusan atas keberatan tersebut telah ditetapkan.

g. Transaksi dengan pihak berelasi

Reksa Dana melakukan transaksi dengan pihak berelasi sebagaimana didefinisikan dalam PSAK 224 (dahulu PSAK 7) "Pengungkapan Pihak-Pihak Berelasi". Jenis transaksi dan saldo dengan pihak berelasi diungkapkan dalam catatan atas laporan keuangan.

h. Perubahan Pernyataan Standar Akuntansi Keuangan (PSAK) dan Interpretasi Standar Akuntansi Keuangan (ISAK)

Dewan Standar Akuntansi Keuangan Ikatan Akuntan Indonesia (DSAK-IAI) telah menerbitkan standar baru, revisi dan interpretasi yang berlaku efektif pada atau setelah tanggal 1 Januari 2024, diantaranya sebagai berikut:

- Amendemen PSAK 201 (dahulu PSAK 1) "Penyajian Laporan Keuangan" tentang kewajiban diklasifikasikan sebagai Jangka pendek dan Jangka panjang;
- Amendemen PSAK 201 (dahulu PSAK 1) "Penyajian Laporan Keuangan" tentang liabilitas jangka Panjang dengan kovenan;

Penerapan PSAK tersebut di atas tidak memiliki dampak yang signifikan terhadap jumlah yang dilaporkan dan diungkapkan pada laporan keuangan Reksa Dana periode berjalan atau periode tahun sebelumnya.

**REKSA DANA INSIGHT WEALTH (I-WEALTH)**  
**CATATAN ATAS LAPORAN KEUANGAN (Lanjutan)**  
Untuk tahun yang berakhir pada tanggal 31 Desember 2024

(Dalam Rupiah, kecuali dinyatakan lain)

---

**3. PENGGUNAAN PERTIMBANGAN, ESTIMASI, DAN ASUMSI AKUNTANSI YANG PENTING**

Penyusunan laporan keuangan Reksa Dana mengharuskan Manajer Investasi membuat pertimbangan, estimasi dan asumsi yang mempengaruhi jumlah dan pengungkapan yang disajikan dalam laporan keuangan. Namun demikian, ketidakpastian atas estimasi dan asumsi ini mungkin dapat menyebabkan penyesuaian yang material atas nilai tercatat aset dan liabilitas dimasa yang akan datang.

Pertimbangan

**Klasifikasi Aset Keuangan dan Liabilitas Keuangan**

Reksa Dana menentukan klasifikasi aset dan liabilitas tertentu sebagai aset keuangan dan liabilitas keuangan dengan menilai apakah aset dan liabilitas tersebut memenuhi definisi yang ditetapkan dalam PSAK 109 (dahulu PSAK 71). Aset keuangan dan liabilitas keuangan dicatat sesuai dengan kebijakan akuntansi Reksa Dana sebagaimana diungkapkan dalam Catatan 2.

**Cadangan Kerugian Penurunan Nilai Aset Keuangan**

Pada setiap tanggal laporan posisi keuangan, Reksa Dana menilai apakah risiko kredit atas instrumen keuangan telah meningkat secara signifikan sejak pengakuan awal. Ketika melakukan penilaian tersebut, Reksa Dana mempertimbangkan perubahan risiko gagal bayar yang terjadi selama umur instrumen keuangan. Dalam melakukan penilaian tersebut, Reksa Dana membandingkan risiko gagal bayar yang terjadi pada tanggal pelaporan dengan risiko gagal bayar pada saat pengakuan awal, serta mempertimbangkan informasi, termasuk informasi masa lalu, kondisi saat ini, dan informasi bersifat perkiraan masa depan (*forward-looking*), yang wajar dan didukung yang tersedia tanpa biaya atau upaya berlebihan.

Reksa Dana mengukur cadangan kerugian sepanjang umurnya, jika risiko kredit atas instrumen keuangan tersebut telah meningkat secara signifikan sejak pengakuan awal, jika tidak, maka Reksa Dana mengukur cadangan kerugian untuk instrumen keuangan tersebut sejumlah kerugian kredit ekspektasian 12 bulan. Suatu evaluasi yang bertujuan untuk mengidentifikasi jumlah cadangan kerugian kredit ekspektasian yang harus dibentuk, dilakukan secara berkala pada setiap periode pelaporan. Oleh karena itu, saat dan besaran jumlah cadangan kerugian kredit ekspektasian yang tercatat pada setiap periode dapat berbeda tergantung pada pertimbangan atas informasi yang tersedia atau berlaku pada saat itu.

**Pajak Penghasilan**

Pertimbangan yang signifikan dibutuhkan untuk menentukan jumlah pajak penghasilan. Manajer Investasi dapat membentuk pencadangan terhadap liabilitas pajak dimasa depan sebesar jumlah yang diestimasikan akan dibayarkan ke kantor pajak jika berdasarkan evaluasi pada tanggal laporan posisi keuangan terdapat risiko pajak yang *probable*. Asumsi dan estimasi yang digunakan dalam perhitungan pembentukan cadangan tersebut memiliki unsur ketidakpastian.

Estimasi dan Asumsi

Asumsi utama mengenai masa depan dan sumber utama lain dalam mengestimasi ketidakpastian pada tanggal pelaporan yang mempunyai risiko signifikan yang dapat menyebabkan penyesuaian material terhadap nilai tercatat dalam laporan keuangan.

**REKSA DANA INSIGHT WEALTH (I-WEALTH)**  
**CATATAN ATAS LAPORAN KEUANGAN (Lanjutan)**  
Untuk tahun yang berakhir pada tanggal 31 Desember 2024

(Dalam Rupiah, kecuali dinyatakan lain)

**3. PENGGUNAAN PERTIMBANGAN, ESTIMASI, DAN ASUMSI AKUNTANSI YANG PENTING**  
(Lanjutan)

Estimasi dan Asumsi (lanjutan)

Penggunaan estimasi wajar merupakan bagian mendasar dalam penyiapan laporan keuangan dan hal tersebut tidak mengurangi keandalan laporan keuangan.

Nilai Wajar Aset Keuangan

Standar Akuntansi Keuangan di Indonesia mensyaratkan pengukuran aset keuangan tertentu pada nilai wajarnya, dan penyajian ini mengharuskan penggunaan estimasi. Komponen pengukuran nilai wajar yang signifikan ditentukan berdasarkan bukti objektif yang dapat diverifikasi (seperti nilai tukar, suku bunga), sedangkan saat dan besaran perubahan nilai wajar dapat menjadi berbeda karena penggunaan metode penilaian yang berbeda.

**4. PORTOFOLIO EFEK**

Ikhtisar portofolio efek

Saldo portofolio efek pada tanggal 31 Desember 2024 dan 2023 adalah sebagai berikut :

2024								
Jenis efek	Total saham	Harga perolehan rata-rata	Nilai wajar	Tingkat bunga (%) per tahun	Level Hierarki	Jatuh tempo	Peringkat efek	Persentase (%) terhadap total portofolio efek
<b>Efek bersifat ekuitas</b>								
<b>Saham</b>								
PT Telkom Indonesia (Persero) Tbk	1.588.000	5.626.266.069	4.303.480.000	-	1	-	-	8,27
PT Bank Rakyat Indonesia (Persero) Tbk	1.033.880	4.764.704.206	4.218.230.400	-	1	-	-	8,10
PT Bank Central Asia Tbk	429.100	3.551.167.238	4.151.542.500	-	1	-	-	7,98
PT Bank Mandiri (Persero) Tbk	715.200	3.395.268.598	4.076.640.000	-	1	-	-	7,83
PT Bank Negara Indonesia (Persero) Tbk	777.700	3.527.050.997	3.382.995.000	-	1	-	-	6,50
PT Astra International Tbk	683.700	3.870.097.277	3.350.130.000	-	1	-	-	6,44
PT Sumber Alfaria Trijaya Tbk	773.100	2.349.838.996	2.203.335.000	-	1	-	-	4,23
PT Akr Corporindo Tbk	1.843.400	2.674.709.763	2.064.608.000	-	1	-	-	3,97
PT XL Axiata Tbk	910.960	2.042.048.502	2.049.660.000	-	1	-	-	3,94
PT United Tractors Tbk	63.400	1.605.900.579	1.697.535.000	-	1	-	-	3,26
PT Jasa Marga (Persero) Tbk	378.700	1.633.407.620	1.639.771.000	-	1	-	-	3,15
PT Indofood Sukses Makmur Tbk	203.300	1.343.332.103	1.565.410.000	-	1	-	-	3,01
PT Charoen Pokphand Indonesia Tbk	281.100	1.406.007.273	1.338.036.000	-	1	-	-	2,57
PT Indofood CBP Sukses Makmur Tbk	116.900	1.230.882.848	1.329.737.500	-	1	-	-	2,55
PT Kalbe Farma Tbk	947.500	1.580.457.569	1.288.600.000	-	1	-	-	2,48
Total saham (dipindahkan)	10.745.940	40.601.139.638	38.659.710.400					74,28



**REKSA DANA INSIGHT WEALTH (I-WEALTH)**  
**CATATAN ATAS LAPORAN KEUANGAN (Lanjutan)**  
Untuk tahun yang berakhir pada tanggal 31 Desember 2024

(Dalam Rupiah, kecuali dinyatakan lain)

**4. PORTOFOLIO EFEK (Lanjutan)**

Ikhtisar portofolio efek (lanjutan)

2024								
Jenis efek	Total saham/ Nilai nominal	Harga perolehan rata-rata	Nilai wajar	Tingkat bunga (%) per tahun	Level/ Hierarki	Jatuh tempo	Peringkat efek	Persentase (%) terhadap total portofolio efek
<b>Efek bersifat ekuitas</b>								
<b>Saham</b>								
Total efek bersifat ekuitas (dipindahkan)	10.745.940	40.601.139.638	38.659.710.400					74,28
PT Adaro Andalan Indonesia Tbk	135.609	808.229.640	1.149.286.275	-	1	-	-	2,21
PT Summarecon Agung Tbk	2.174.600	1.294.161.225	1.065.554.000	-	1	-	-	2,05
PT Merdeka Battery Materials Tbk	2.165.200	1.434.087.376	991.661.600	-	1	-	-	1,91
PT Aneka Tambang Tbk	603.000	1.104.157.095	919.575.000	-	1	-	-	1,77
PT Indocement Tungal Prakarsa Tbk	119.500	1.126.822.841	884.300.000	-	1	-	-	1,70
PT Mitra Adiperkasa Tbk	603.800	844.433.662	851.358.000	-	1	-	-	1,64
PT Vale Indonesia Tbk	205.700	1.066.685.885	744.634.000	-	1	-	-	1,43
PT Medco Energi Internasional Tbk	643.700	870.445.184	708.070.000	-	1	-	-	1,36
PT Bank Tabungan Negara (Persero) Tbk	589.500	771.620.984	672.030.000	-	1	-	-	1,29
PT Sarana Menara Nusantara Tbk	1.000.000	810.000.000	655.000.000	-	1	-	-	1,26
PT Industri Jamu Dan Farmasi Sido Muncul Tbk	1.065.500	747.606.505	628.645.000	-	1	-	-	1,20
PT Indosat Tbk	238.700	599.137.000	591.976.000	-	1	-	-	1,13
Total efek bersifat ekuitas	<u>20.290.749</u>	<u>52.078.527.035</u>	<u>48.521.800.275</u>					<u>93,23</u>
<b>Efek bersifat utang</b>								
<b>Obligasi korporasi</b>								
Berwawasan Lingkungan Berkelanjutan I OKI Pulp & Paper Mills Tahap I Tahun 2023 Seri B	2.000.000.000	2.008.400.000	2.023.046.000	10,500	2	12 Okt 26	idA+	3,89
Total efek bersifat utang	<u>2.000.000.000</u>	<u>2.008.400.000</u>	<u>2.023.046.000</u>					<u>3,89</u>
<b>Instrumen pasar uang</b>								
<b>Deposito berjangka</b>								
PT Bank Negara Indonesia (Persero) Tbk	1.500.000.000	1.500.000.000	1.500.000.000	3,000	-	2 Jan 25	-	2,88
Total instrumen pasar uang	<u>1.500.000.000</u>	<u>1.500.000.000</u>	<u>1.500.000.000</u>					<u>2,88</u>
Total portofolio efek			<u>52.044.846.275</u>					<u>100,00</u>

**REKSA DANA INSIGHT WEALTH (I-WEALTH)**  
**CATATAN ATAS LAPORAN KEUANGAN (Lanjutan)**  
Untuk tahun yang berakhir pada tanggal 31 Desember 2024

(Dalam Rupiah, kecuali dinyatakan lain)

**4. PORTOFOLIO EFEK (Lanjutan)**

Ikhtisar portofolio efek (lanjutan)

2023								
Jenis efek	Total saham/ Nilai nominal	Harga perolehan rata rata	Nilai wajar	Tingkat bunga (%) per tahun	Level/ Hierarki	Jatuh tempo	Peringkat efek	Persentase (%) terhadap total portofolio efek
<b>Efek bersifat ekuitas</b>								
<b>Saham</b>								
PT Bank Central Asia Tbk	558.300	4.252.050.076	5.248.020.000	-	1	-	-	8,53
PT Bank Rakyat Indonesia (Persero) Tbk	911.380	3.964.672.739	5.217.650.500	-	1	-	-	8,48
PT Bank Mandiri (Persero) Tbk	849.200	3.515.614.001	5.137.660.000	-	1	-	-	8,35
PT Telkom Indonesia (Persero) Tbk	1.282.500	4.922.457.222	5.065.875.000	-	1	-	-	8,24
PT Astra International Tbk	779.700	4.566.208.490	4.405.305.000	-	1	-	-	7,16
PT Bank Negara Indonesia (Persero) Tbk	655.100	2.612.704.601	3.521.162.500	-	1	-	-	5,73
PT XL Axiata Tbk	1.676.660	3.673.021.901	3.353.320.000	-	1	-	-	5,45
PT Bank Tabungan Negara (Persero) Tbk	1.457.400	1.882.756.514	1.821.750.000	-	1	-	-	2,96
PT United Tractors Tbk	80.500	2.048.326.286	1.821.312.500	-	1	-	-	2,96
PT AKR Corporindo Tbk	1.196.700	1.625.091.045	1.765.132.500	-	1	-	-	2,87
PT Kalbe Farma Tbk	1.092.500	1.844.008.236	1.758.925.000	-	1	-	-	2,86
PT Summarecon Agung Tbk	3.005.600	1.991.985.652	1.728.220.000	-	1	-	-	2,81
PT Indofood Sukses Makmur Tbk	256.000	1.699.003.282	1.651.200.000	-	1	-	-	2,68
PT ACE Hardware Indonesia Tbk	2.157.500	1.487.100.000	1.553.400.000	-	1	-	-	2,53
PT Indofood CBP Sukses Makmur Tbk	143.900	1.471.395.013	1.521.742.500	-	1	-	-	2,47
PT Semen Indonesia (Persero) Tbk	220.651	1.560.944.707	1.412.166.400	-	1	-	-	2,30
PT Sarana Menara Nusantara Tbk	1.406.900	1.565.468.389	1.392.831.000	-	1	-	-	2,26
PT Indah Kiat Pulp & Paper Tbk	148.300	1.451.564.872	1.234.597.500	-	1	-	-	2,01
PT Aneka Tambang Tbk	683.200	1.435.620.543	1.164.856.000	-	1	-	-	1,89
PT Indocement Tunggal Prakarsa Tbk	123.000	1.282.230.233	1.156.200.000	-	1	-	-	1,88
PT Jasa Marga (Persero) Tbk	209.600	689.078.273	1.020.752.000	-	1	-	-	1,66
PT Elang Mahkota Teknologi Tbk	1.635.800	967.492.929	965.122.000	-	1	-	-	1,57
PT Vale Indonesia Tbk	222.100	1.326.916.564	957.251.000	-	1	-	-	1,56
PT Bank Syariah Indonesia Tbk	527.300	897.115.714	917.502.000	-	1	-	-	1,49
PT Goto Gojek Tokopedia Tbk	10.000.000	860.000.000	860.000.000	-	1	-	-	1,40
PT Harum Energy Tbk	559.400	885.909.633	746.799.000	-	1	-	-	1,21
PT Astra Otoparts Tbk	296.500	721.244.997	699.740.000	-	1	-	-	1,14
Total efek bersifat ekuitas	32.135.691	55.199.981.912	58.098.492.400					94,45
<b>Instrumen pasar uang</b>								
<b>Deposito berjangka</b>								
PT Bank KB Bukopin Syariah	3.400.000.000	3.400.000.000	3.400.000.000	7,600	-	2 Jan 24	-	5,55
Total instrumen pasar uang	3.400.000.000	3.400.000.000	3.400.000.000					5,55
Total portofolio efek			61.498.492.400					100,00

**REKSA DANA INSIGHT WEALTH (I-WEALTH)**  
**CATATAN ATAS LAPORAN KEUANGAN (Lanjutan)**  
Untuk tahun yang berakhir pada tanggal 31 Desember 2024

(Dalam Rupiah, kecuali dinyatakan lain)

**5. KAS**

	2024	2023
PT Bank Negara Indonesia (Persero) Tbk	1.709.044.260	409.651.372
PT Bank Central Asia Tbk	648.016	213.016
Total	<u>1.709.692.276</u>	<u>409.864.388</u>

**6. PIUTANG BUNGA DAN DIVIDEN**

	2024	2023
Efek bersifat utang	41.475.000	-
Dividen	139.573.800	-
Deposito berjangka	100.000	1.132.712
Total	<u>181.148.800</u>	<u>1.132.712</u>

Piutang dividen merupakan pendapatan dividen yang belum diterima dari PT Bank Rakyat Indonesia (Persero) Tbk pada tanggal 31 Desember 2024.

Reksa Dana tidak membentuk penyisihan kerugian penurunan nilai atas piutang bunga dan dividen karena Manajer Investasi berpendapat bahwa seluruh piutang tersebut dapat ditagih.

**7. UANG MUKA DITERIMA ATAS PEMESANAN UNIT PENYERTAAN**

Akun ini merupakan penerimaan uang muka atas pemesanan unit penyertaan. Pada tanggal laporan posisi keuangan, Reksa Dana belum menerbitkan dan menyerahkan unit penyertaan kepada pemesan sehingga belum tercatat sebagai unit penyertaan beredar. Uang muka atas pemesanan unit penyertaan yang diterima ini disajikan sebagai liabilitas.

Saldo pada tanggal 31 Desember 2024 dan 2023 masing-masing adalah sebesar Rp 1.000.000 dan Rp 100.000, yang semuanya diterima melalui agen penjual.

**8. UTANG TRANSAKSI EFEK**

Akun ini merupakan utang atas transaksi pembelian efek bersifat ekuitas yang belum terselesaikan pada tanggal laporan posisi keuangan. Saldo utang transaksi efek pada tanggal 31 Desember 2024 adalah nihil, sedangkan pada tanggal 31 Desember 2023 adalah Rp 1.847.320.921.

**9. BEBAN AKRUAL**

	2024	2023
Jasa pengelolaan investasi (catatan 15)	148.102.899	136.684.223
Jasa kustodian (catatan 16)	6.636.096	6.124.458
Lain lain	1.771.121	17.866.189
Total	<u>156.510.116</u>	<u>160.674.870</u>

**REKSA DANA INSIGHT WEALTH (I-WEALTH)**  
**CATATAN ATAS LAPORAN KEUANGAN (Lanjutan)**  
Untuk tahun yang berakhir pada tanggal 31 Desember 2024

(Dalam Rupiah, kecuali dinyatakan lain)

## 10. PENGUKURAN NILAI WAJAR

Nilai wajar instrumen keuangan yang diperdagangkan di pasar aktif adalah berdasarkan kuotasi harga pasar pada tanggal pelaporan. Pasar dianggap aktif apabila kuotasi harga tersedia sewaktu waktu dan dapat diperoleh secara rutin dari bursa, pedagang atau perantara efek, badan penyedia jasa penentuan harga kelompok industri, atau badan pengatur, dan harga tersebut mencerminkan transaksi pasar yang aktual dan rutin dalam suatu transaksi yang wajar. Instrumen keuangan seperti ini termasuk dalam hierarki *level* 1.

Nilai wajar instrumen keuangan yang tidak diperdagangkan di pasar aktif ditentukan menggunakan teknik penilaian. Teknik penilaian ini memaksimalkan penggunaan data pasar yang dapat diobservasi yang tersedia dan sesedikit mungkin mengandalkan estimasi spesifik yang dibuat oleh Manajer Investasi. Karena seluruh input signifikan yang dibutuhkan untuk menentukan nilai wajar dapat diobservasi, maka instrumen tersebut termasuk dalam hierarki *level* 2.

	2024	2023
Nilai tercatat	50.544.846.275	58.098.492.400
Pengukuran nilai wajar menggunakan		
<i>level</i> 1	48.521.800.275	58.098.492.400
<i>level</i> 2	2.023.046.000	-

## 11. PERPAJAKAN

### a. Pajak penghasilan

Reksa Dana berbentuk Kontrak Investasi Kolektif adalah subjek pajak. Objek pajak penghasilan terbatas hanya pada penghasilan yang diterima oleh Reksa Dana, sedangkan pembagian laba yang dibayarkan Reksa Dana kepada pemegang unit penyertaan, termasuk keuntungan atas pelunasan kembali unit penyertaan bukan merupakan objek pajak penghasilan.

Berdasarkan Undang Undang Republik Indonesia No. 36/2008 tentang Perubahan Keempat atas Undang Undang No. 7 Tahun 1983 tentang Pajak Penghasilan, Reksa Dana dikenakan pajak penghasilan final sebesar 5% sejak 1 Januari 2014 hingga 31 Desember 2020; dan 10% untuk tahun 2021 dan seterusnya.

Pemerintah juga telah mengesahkan Peraturan Pemerintah Pengganti Undang Undang No.1 pada tanggal 31 Maret 2020 yang salah satunya berisi tentang penurunan tarif Pasal 17 ayat (1) huruf b Undang Undang mengenai Pajak Penghasilan menjadi sebesar 22% (dua puluh dua persen) yang berlaku pada Tahun Pajak 2020 dan Tahun Pajak 2021.

Pada tanggal 5 Oktober 2020, Pemerintah telah mengesahkan Undang Undang No. 11 tahun 2020 tentang Cipta Kerja (UU *Omnibus Law*) yang mulai berlaku efektif sejak tanggal 2 November 2020. Dengan berlakunya Undang undang ini, penghasilan dividen yang berasal dari dalam negeri yang diterima atau diperoleh Wajib Pajak Badan dalam negeri dikecualikan dari Objek Pajak Penghasilan pasal 23.

**REKSA DANA INSIGHT WEALTH (I-WEALTH)**  
**CATATAN ATAS LAPORAN KEUANGAN (Lanjutan)**  
Untuk tahun yang berakhir pada tanggal 31 Desember 2024

(Dalam Rupiah, kecuali dinyatakan lain)

**11. PERPAJAKAN (Lanjutan)**

a. Pajak penghasilan (lanjutan)

Selanjutnya pada tanggal 30 Agustus 2021 Pemerintah telah mengesahkan Peraturan Pemerintah No. 91 tahun 2021 tentang pajak penghasilan atas penghasilan berupa obligasi yang diterima atau diperoleh wajib pajak dalam negeri dan bentuk usaha tetap, dimana salah satu pasalnya menjelaskan tentang tarif pajak penghasilan final dari bunga obligasi ditetapkan sebesar 10% dari dasar pengenaan pajak penghasilan.

Pada tanggal 29 Oktober 2021, Pemerintah menerbitkan Undang Undang Republik Indonesia No. 7 Tahun 2021 tentang Harmonisasi Peraturan Perpajakan. Aturan tersebut menetapkan tarif pajak penghasilan wajib pajak dalam negeri dan bentuk usaha tetap sebesar 22% yang mulai berlaku pada tahun pajak 2022 dan seterusnya, serta mengatur tentang kenaikan tarif PPN umum secara bertahap, kenaikan dari 10% menjadi 11% mulai berlaku pada tanggal 1 April 2022 dan 12% mulai berlaku pada tanggal 1 Januari 2025. Kemudian sesuai dengan Peraturan Menteri Keuangan No. 131 Tahun 2024 untuk PPN yang mulai berlaku pada tanggal 1 Januari 2025, dihitung dengan cara mengalikan tarif 12% (dua belas persen) dengan Dasar Pengenaan Pajak berupa nilai lain sebesar 11/12 (sebelas per dua belas).

Pendapatan investasi Reksa Dana yang merupakan objek pajak penghasilan final disajikan dalam jumlah bruto sebelum pajak penghasilan final. Taksiran pajak penghasilan ditentukan berdasarkan penghasilan kena pajak dalam tahun yang bersangkutan berdasarkan tarif pajak yang berlaku.

Rekonsiliasi antara rugi sebelum pajak menurut laporan laba rugi dan penghasilan komprehensif lain dengan (rugi) laba kena pajak yang dihitung oleh Reksa Dana untuk tahun-tahun yang berakhir pada tanggal 31 Desember 2024 dan 2023 adalah sebagai berikut:

	2024	2023
Rugi sebelum pajak	(7.423.858.911)	(914.407.802)
Ditambah (dikurangi):		
Beban yang tidak dapat dikurangkan	2.086.548.892	2.128.038.293
Pendapatan yang pajaknya bersifat final		
Bunga deposito berjangka	(191.014.527)	(123.860.860)
Bunga jasa giro	(8.311.744)	(4.787.250)
Bunga efek bersifat utang	(129.395.833)	-
Dividen	(3.455.977.519)	(2.910.866.000)
Kerugian (keuntungan) yang belum direalisasi	6.440.591.248	(1.283.354.255)
Kerugian yang telah direalisasi	2.690.899.627	3.126.994.590
Laba kena pajak	9.481.233	17.756.716
Pajak penghasilan	1.984.215	3.906.320
Pajak dibayar dimuka pasal 25	-	-
Kurang bayar pajak	1.984.215	3.906.320

Dalam laporan keuangan ini, jumlah penghasilan kena pajak didasarkan atas perhitungan sementara, karena Reksa Dana belum menyampaikan SPT pajak penghasilan badan.

**REKSA DANA INSIGHT WEALTH (I-WEALTH)**  
**CATATAN ATAS LAPORAN KEUANGAN (Lanjutan)**  
 Untuk tahun yang berakhir pada tanggal 31 Desember 2024

(Dalam Rupiah, kecuali dinyatakan lain)

**11. PERPAJAKAN (Lanjutan)**

b. Utang pajak lainnya

Akun ini merupakan utang pajak penghasilan pasal 23 yang belum terselesaikan pada tanggal laporan posisi keuangan.

c. Beban pajak

	2024	2023
Pajak kini	1.984.215	3.906.320
Pajak kini ( <i>capital gain</i> )	385.000	-
Pajak tangguhan	-	-
Total	<u>2.369.215</u>	<u>3.906.320</u>

d. Administrasi

Berdasarkan peraturan perpajakan Indonesia, Reksa Dana menghitung, menetapkan, dan membayar sendiri jumlah pajak yang terutang. Direktorat Jenderal Pajak dapat menetapkan dan mengubah liabilitas pajak dalam batas waktu 5 (lima) tahun sejak tanggal terutangnya pajak.

**12. UNIT PENYERTAAN BEREDAR**

Jumlah unit penyertaan yang dimiliki oleh Pemodal dan Manajer Investasi pada tanggal 31 Desember 2024 dan 2023 masing masing adalah sebagai berikut :

	2024		2023	
	Unit	Persentase (%)	Unit	Persentase (%)
Pemodal	59.236.357,5031	100,00	59.111.105,1490	100,00
Manajer Investasi	-	-	-	-
Total	<u>59.236.357,5031</u>	<u>100,00</u>	<u>59.111.105,1490</u>	<u>100,00</u>

**13. PENDAPATAN BUNGA**

	2024	2023
Efek bersifat utang	129.395.833	-
Deposito berjangka	191.014.527	123.860.860
Total	<u>320.410.360</u>	<u>123.860.860</u>

Pendapatan bunga dan bagi hasil disajikan dalam jumlah bruto sebelum dikurangi pajak penghasilan final.

**REKSA DANA INSIGHT WEALTH (I-WEALTH)**  
**CATATAN ATAS LAPORAN KEUANGAN (Lanjutan)**  
Untuk tahun yang berakhir pada tanggal 31 Desember 2024

(Dalam Rupiah, kecuali dinyatakan lain)

**14. PENDAPATAN LAINNYA**

Akun ini merupakan pendapatan bunga dari jasa giro atas penempatan kas Reksa Dana di bank.

**15. BEBAN PENGELOLAAN INVESTASI**

Beban ini merupakan imbalan jasa kepada Manajer Investasi maksimum sebesar 2,5% (dua koma lima persen) per tahun yang dihitung secara harian dari Nilai Aset Bersih Reksa Dana berdasarkan 365 (tiga ratus enam puluh lima) hari per tahun dan dibayarkan setiap bulan. Maksimum sebesar 25% (dua puluh lima persen) dari imbalan Jasa Manajer Investasi akan dialokasikan kepada Yayasan sebagai Dana kegiatan sosial kemanusiaan dan/atau sosial keagamaan. Pemberian imbalan tersebut diatur berdasarkan ketentuan Kontrak Investasi Kolektif. Beban yang belum dibayarkan dicatat pada beban akrual (Catatan 9). Beban pengelolaan investasi untuk tahun-tahun yang berakhir pada tanggal 31 Desember 2024 dan 2023 masing-masing adalah sebesar Rp 1.689.824.059 dan Rp 1.689.886.799 yang dicatat dalam laporan laba rugi dan penghasilan komprehensif lain.

**16. BEBAN JASA KUSTODIAN**

Beban ini merupakan imbalan jasa pengelolaan administrasi dan imbalan jasa penitipan atas kekayaan Reksa Dana kepada Bank Kustodian maksimum sebesar 0,15% (nol koma lima belas persen) per tahun yang dihitung secara harian dari Nilai Aset Bersih Reksa Dana berdasarkan 365 (tiga ratus enam puluh lima) hari per tahun dan dibayarkan setiap bulan. Pemberian imbalan tersebut diatur berdasarkan ketentuan Kontrak Investasi Kolektif. Beban yang belum dibayarkan dicatat pada beban akrual (Catatan 9). Beban kustodian untuk tahun-tahun yang berakhir pada tanggal 31 Desember 2024 dan 2023 masing-masing adalah sebesar Rp 74.352.258 dan Rp 74.355.020 yang dicatat dalam laporan laba rugi dan penghasilan komprehensif lain.

**17. BEBAN LAIN-LAIN**

	2024	2023
Biaya transaksi	205.735.755	272.714.733
Pajak final	51.142.489	24.772.172
Lain-lain	64.231.506	66.027.071
Total	321.109.750	363.513.976

**18. SIFAT DAN TRANSAKSI PIHAK-PIHAK BERELASI**

**Sifat Pihak-Pihak Berelasi**

Pihak berelasi adalah perusahaan yang mempunyai keterkaitan secara langsung maupun tidak langsung dengan Reksa Dana.

Manajer Investasi adalah pihak berelasi dengan Reksa Dana dan Bank Kustodian bukan merupakan pihak berelasi sesuai dengan Surat Keputusan Kepala Departemen Pengawasan Pasar Modal 2A No. KEP 04/PM.21/2014 tanggal 7 Oktober 2014.

**REKSA DANA INSIGHT WEALTH (I-WEALTH)**  
**CATATAN ATAS LAPORAN KEUANGAN (Lanjutan)**  
 Untuk tahun yang berakhir pada tanggal 31 Desember 2024

(Dalam Rupiah, kecuali dinyatakan lain)

**18. SIFAT DAN TRANSAKSI PIHAK-PIHAK BERELASI (Lanjutan)**

**Transaksi Pihak-Pihak Berelasi**

Dalam kegiatan operasionalnya, Reksa Dana melakukan transaksi pembelian dan penjualan efek dengan pihak-pihak yang berelasi yaitu PT Insight Investments Management. Transaksi-transaksi dengan pihak-pihak berelasi dilakukan dengan persyaratan dan kondisi normal sebagaimana halnya bila dilakukan dengan pihak ketiga.

- Rincian pembelian dan penjualan dengan pihak-pihak berelasi untuk tahun-tahun yang berakhir pada tanggal 31 Desember 2024 dan 2023 adalah nihil.
- Transaksi Reksa Dana dengan Manajer Investasi untuk tahun-tahun yang berakhir 31 Desember 2024 dan 2023 adalah sebagai berikut:

2024				
Jasa Pengelolaan Investasi			Total keuntungan/(kerugian) atas kepemilikan unit penyertaan untuk masing masing transaksi pembelian kembali	Total pendapatan lainnya
Saldo unit penyertaan	Total	Maksimum persentase fee (%)		
-	1.689.824.059	2,50	-	-
2023				
Jasa Pengelolaan Investasi			Total keuntungan/(kerugian) atas kepemilikan unit penyertaan untuk masing masing transaksi pembelian kembali	Total pendapatan lainnya
Saldo unit penyertaan	Total	Maksimum persentase fee (%)		
-	1.689.886.799	2,50	-	-

**19. MANAJEMEN RISIKO KEUANGAN**

Manajer Investasi mengelola instrumen keuangannya sesuai dengan komposisi yang disajikan dalam kebijakan investasi. Aktivitas investasi Reksa Dana terpengaruh oleh berbagai jenis risiko yang berkaitan dengan instrumen keuangan dan risiko pasar di mana Reksa Dana berinvestasi.

Risiko utama yang timbul dari instrumen keuangan Reksa Dana adalah risiko kredit, risiko pasar, risiko likuiditas dan manajemen risiko permodalan. Tujuan manajemen risiko Reksa Dana secara keseluruhan adalah untuk secara efektif mengelola risiko risiko tersebut dan meminimalkan dampak yang tidak diharapkan pada kinerja keuangan Reksa Dana. Manajer Investasi dan Bank Kustodian mereviu dan menyetujui semua kebijakan untuk mengelola setiap risiko, termasuk juga risiko ekonomi dan risiko usaha Reksa Dana, yang dirangkum di bawah ini, dan juga memantau risiko harga pasar yang timbul dari semua instrumen keuangan.



**REKSA DANA INSIGHT WEALTH (I-WEALTH)**  
**CATATAN ATAS LAPORAN KEUANGAN (Lanjutan)**  
Untuk tahun yang berakhir pada tanggal 31 Desember 2024

(Dalam Rupiah, kecuali dinyatakan lain)

**19. MANAJEMEN RISIKO KEUANGAN (Lanjutan)**

a. Risiko Kredit

Reksa Dana terekspos risiko kredit, yaitu risiko bahwa *counterparty* tidak akan mampu membayar jumlah kewajiban secara penuh pada saat jatuh tempo, termasuk transaksi dengan pihak pihak seperti emiten, broker, Bank Kustodian dan bank.

Risiko kredit dikelola melalui kebijakan seperti: Manajer Investasi menghindari penyelesaian perdagangan dengan metode *Free of Payment* ("FOP"); pelaksanaan pembayaran dan penerimaan efek dipantau oleh tim operasional melalui prosedur rekonsiliasi kas dan efek secara teratur; transaksi dilakukan dengan *counterparty* yang telah disetujui terlebih dahulu oleh komite kredit Manajer Investasi.

Terhadap setiap *counterparty* dilakukan analisis kelayakan kredit setiap hari. Saldo kas hanya ditempatkan pada bank terkemuka dengan peringkat kredit yang baik.

(i) Eksposur maksimum terhadap risiko kredit

Tabel berikut adalah eksposur maksimum terhadap risiko kredit untuk aset keuangan pada laporan posisi keuangan:

	2024	2023
Efek bersifat utang	2.023.046.000	-
Instrumen pasar uang	1.500.000.000	3.400.000.000
Kas	1.709.692.276	409.864.388
Piutang bunga dan dividen	181.148.800	1.132.712
Total	<u>5.413.887.076</u>	<u>3.810.997.100</u>

(ii) Kualitas kredit

Pada tanggal 31 Desember 2024 dan 2023, aset aset keuangan Reksa Dana dikategorikan sebagai belum jatuh tempo dan tidak mengalami penurunan nilai.

b. Risiko Pasar

Nilai wajar arus kas masa depan dari suatu instrumen keuangan yang dimiliki oleh Reksa Dana dapat berfluktuasi karena perubahan harga pasar. Risiko pasar ini terdiri dari dua elemen: risiko bagi suku bunga dan risiko harga.

(i) Risiko suku bunga

a. Eksposur Reksa Dana terhadap risiko suku bunga

Mayoritas aset maupun liabilitas keuangan Reksa Dana tidak dikenakan bunga, oleh karenanya Reksa Dana tidak menghadapi risiko secara signifikan yang diakibatkan fluktuasi suku bunga pasar yang berlaku.

Reksa Dana dilarang terlibat dalam berbagai bentuk pinjaman, kecuali pinjaman jangka pendek yang berkaitan dengan penyelesaian transaksi.

**REKSA DANA INSIGHT WEALTH (I-WEALTH)**  
**CATATAN ATAS LAPORAN KEUANGAN (Lanjutan)**  
Untuk tahun yang berakhir pada tanggal 31 Desember 2024

(Dalam Rupiah, kecuali dinyatakan lain)

**19. MANAJEMEN RISIKO KEUANGAN (Lanjutan)**

b. Risiko Pasar (lanjutan)

(i) Risiko suku bunga

a. Eksposur Reksa Dana terhadap risiko suku bunga

Tabel berikut ini menyajikan aset dan liabilitas keuangan Reksa Dana pada nilai tercatat, yang dipisahkan menjadi aset/liabilitas dengan bunga mengambang dan tidak dikenakan bunga:

	2024		
	Bunga Tetap	Bunga mengambang ≤1 bulan	Tidak dikenakan bunga
<b>Aset keuangan</b>			
Portofolio efek			
Efek bersifat ekuitas	-	-	48.521.800.275
Efek bersifat utang	2.023.046.000	-	-
Instrumen pasar uang	1.500.000.000	-	-
Kas	-	1.709.692.276	-
Piutang bunga dan dividen	-	-	181.148.800
Total aset keuangan	3.523.046.000	1.709.692.276	48.702.949.075
<b>Liabilitas keuangan</b>			
Uang muka diterima atas pemesanan unit penyertaan	-	-	1.000.000
Utang transaksi efek	-	-	-
Beban akrual	-	-	156.510.116
Total liabilitas keuangan	-	-	157.510.116
Total repricing gap bunga	3.523.046.000	1.709.692.276	5.232.738.276
	2023		
	Bunga Tetap	Bunga mengambang ≤1 bulan	Tidak dikenakan bunga
<b>Aset keuangan</b>			
Portofolio efek			
Efek bersifat ekuitas	-	-	58.098.492.400
Instrumen pasar uang	3.400.000.000	-	-
Kas	-	409.864.388	-
Piutang bunga	-	-	1.132.712
Total aset keuangan	3.400.000.000	409.864.388	58.099.625.112
<b>Liabilitas keuangan</b>			
Uang muka diterima atas pemesanan unit penyertaan	-	-	100.000
Utang transaksi efek	-	-	1.847.320.921
Beban akrual	-	-	160.674.870
Total liabilitas keuangan	-	-	2.008.095.791
Total repricing gap bunga	3.400.000.000	409.864.388	3.809.864.388

b. Sensitivitas terhadap laba tahun berjalan

Pada tanggal 31 Desember 2024 dan 2023, risiko suku bunga dianggap tidak signifikan terhadap Reksa Dana karena sebagian besar aset dan liabilitas keuangan merupakan aset dan liabilitas keuangan yang dikenakan bunga mengambang ≤1 bulan atau tidak dikenakan bunga.

**REKSA DANA INSIGHT WEALTH (I-WEALTH)**  
**CATATAN ATAS LAPORAN KEUANGAN (Lanjutan)**  
 Untuk tahun yang berakhir pada tanggal 31 Desember 2024

(Dalam Rupiah, kecuali dinyatakan lain)

**19. MANAJEMEN RISIKO KEUANGAN (Lanjutan)**

b. Risiko Pasar (lanjutan)

(ii) Risiko harga

Instrumen investasi dalam portofolio Reksa Dana diukur dengan harga pasar wajar sehingga risiko fluktuasi harga adalah salah satu risiko yang dihadapi oleh Reksa Dana.

Untuk mengelola risiko harga yang timbul dari investasi pada efek bersifat ekuitas, utang dan sukuk, Reksa Dana melakukan diversifikasi portofolionya. Diversifikasi portofolio dilakukan sesuai dengan batasan yang ditentukan oleh kebijakan investasi Reksa Dana serta ketentuan yang berlaku.

Sensitivitas harga menunjukkan dampak perubahan yang wajar dari harga pasar efek dalam portofolio Reksa Dana terhadap jumlah aset bersih yang dapat diatribusikan kepada pemegang unit, jumlah aset keuangan, dan liabilitas keuangan Reksa Dana. Sensitivitas suku bunga menunjukkan dampak perubahan yang wajar dari suku bunga pasar, termasuk *yield* dari efek dalam portofolio Reksa Dana, terhadap jumlah aset bersih yang dapat diatribusikan kepada pemegang unit, jumlah aset keuangan, dan liabilitas keuangan Reksa Dana.

Sesuai dengan kebijakan Reksa Dana, Manajer Investasi melakukan analisis dan memantau sensitivitas harga dan suku bunga secara *regular*.

c. Risiko Likuiditas

Nilai portofolio Reksa Dana pada tanggal dilakukannya penjualan kembali dan likuidasi Reksa Dana dipengaruhi oleh likuiditas pasar efek-efek dalam portofolio Reksa Dana. Efek-efek yang tidak likuid dapat memiliki nilai pasar wajar yang lebih rendah dari pada nilai efek-efek tersebut.

Jadwal jatuh tempo portofolio efek diungkapkan pada Catatan 4, sedangkan aset keuangan lainnya dan liabilitas keuangan akan jatuh tempo dalam waktu kurang dari 1 (satu) tahun.

Tabel berikut ini menggambarkan analisis liabilitas keuangan Reksa Dana ke dalam kelompok jatuh tempo yang relevan berdasarkan periode yang tersisa pada tanggal posisi keuangan sampai dengan tanggal jatuh tempo kontrak. Total dalam tabel adalah arus kas kontraktual yang tidak didiskontokan.

	2024			Total
	Kurang dari 1 bulan	1-3 bulan	Lebih dari 3 bulan	
Liabilitas keuangan				
Uang muka diterima atas pemesanan unit penyertaan	1.000.000	-	-	1.000.000
Beban akrual	156.510.116	-	-	156.510.116
<b>Total liabilitas keuangan</b>	<b>157.510.116</b>	<b>-</b>	<b>-</b>	<b>157.510.116</b>

**REKSA DANA INSIGHT WEALTH (I-WEALTH)**  
**CATATAN ATAS LAPORAN KEUANGAN (Lanjutan)**  
 Untuk tahun yang berakhir pada tanggal 31 Desember 2024

(Dalam Rupiah, kecuali dinyatakan lain)

**19. MANAJEMEN RISIKO KEUANGAN (Lanjutan)**

c. Risiko Likuiditas (lanjutan)

	2023			Total
	Kurang dari 1 bulan	1-3 bulan	Lebih dari 3 bulan	
Liabilitas keuangan				
Uang muka diterima atas pemesanan unit penyertaan	100.000	-	-	100.000
Utang transaksi efek	1.847.320.921	-	-	1.847.320.921
Beban akrual	160.674.870	-	-	160.674.870
Total liabilitas keuangan	2.008.095.791	-	-	2.008.095.791

d. Manajemen risiko permodalan

Manajer Investasi memonitor modal atas dasar nilai aset bersih yang diatribusikan kepada pemegang unit penyertaan. Jumlah aset bersih yang diatribusikan kepada pemegang unit penyertaan dapat berubah secara signifikan secara harian, dimana Reksa Dana bergantung kepada pembelian kembali dan penjualan unit penyertaan atas kebijaksanaan dari pemegang unit penyertaan secara harian.

Tujuan Manajer Investasi ketika mengelola modal adalah untuk menjaga kemampuan Reksa Dana untuk melanjutkan kelangsungan hidup dalam rangka memberikan keuntungan bagi pemegang unit penyertaan dan mempertahankan basis modal yang kuat untuk mendukung pengembangan kegiatan investasi Reksa Dana secara efisien. Reksa Dana tidak tunduk pada persyaratan permodalan lain yang ditetapkan oleh pihak eksternal.

**20. RASIO-RASIO KEUANGAN**

Berikut ini adalah ikhtisar rasio rasio keuangan Reksa Dana. Rasio rasio ini dihitung berdasarkan Surat Keputusan Ketua Badan Pengawas Pasar Modal dan Lembaga Keuangan No. KEP 99/PM/1996 tanggal 28 Mei 1996.

Rasio keuangan untuk tahun-tahun yang berakhir pada tanggal 31 Desember 2024 dan 2023 (tidak diaudit) masing-masing adalah sebagai berikut :

	2024	2023
Total hasil investasi (%)	(10,41)	(1,51)
Hasil investasi setelah memperhitungkan beban pemasaran (%)	(11,30)	(2,49)
Biaya operasi (%)	3,34	3,45
Perputaran portofolio	0,75	0,87
Penghasilan kena pajak (%)	(0,13)	(1,94)

Tujuan penyajian ikhtisar rasio keuangan Reksa Dana ini adalah semata mata untuk membantu memahami kinerja masa lalu dari Reksa Dana. Rasio rasio ini seharusnya tidak dipertimbangkan sebagai indikasis bahwa kinerja masa depan Reksa Dana akan sama dengan kinerja masa lalu.